Городская газета

КЕМЕРОВО

№ 10 (1067) Пятница, 5 марта 2010 г.

Издается с 9 февраля 1991 г.

С Днем 8 Марта!

Дорогие кемеровчанки!

Примите искренние и сердечные поздравления с первым весенним праздником – Международным днем 8 Марта!

Этот праздник созвучен с самыми светлыми, добрыми и нежными чувствами, ощущениями радости и мира. Глубокое уважение вызывают ваши стойкость и терпение, выдержка и трудолюбие, целеустремленность и решительность. Для вас нет ничего невозможного.

От всей души мы благодарим женщин-ветеранов Великой Отечественной войны, которые на своих хрупких плечах вынесли все тяготы того времени – не жалея себя воевали, трудились в тылу, восстанавливали разрушенные города.

Дорогие женщины! Примите нашу признательность за мудрость, понимание, великодушие, любовь к жизни и делу. Ваша забота, ласка и внимание – самая большая награда.

Мы желаем вам счастья, здоровья, благополучия и удачи. Пусть сбываются ваши желания, и дети радуют своими успехами. Всего самого наилучшего тем, кто дорог вам!

В.В. МИХАЙЛОВ,
глава города.

А.Г. ЛЮБИМОВ,
председатель горсовета народных депутатов.

Мама с капиталом

4 стр.

Еще одна подножка?

Спортклуб

Погода
в Кемерове на неделю

Дата	Температура	День / Ночь	Давление	Ветер
5/3 ПТ		-16 / -25	751 мм рт.ст.	С-В 2 м/с
6/3 СБ		-12 / -30	753 мм рт.ст.	Ю-В 2 м/с
7/3 ВС		-7 / -19	750 мм рт.ст.	Южн 5 м/с
8/3 ПН		-3 / -9	744 мм рт.ст.	Южн 6 м/с
9/3 ВТ		-1 / -2	739 мм рт.ст.	Ю-З 6 м/с
10/3 СР		-2 / -2	735 мм рт.ст.	Ю-З 5 м/с
11/3 ЧТ		-6 / -6	733 мм рт.ст.	Ю-З 5 м/с
12/3 ПТ		-7 / -6	735 мм рт.ст.	Ю-З 5 м/с

© Gismeteo.ru

ЗАО «ПРАЭКО»

Ведение и восстановление бухгалтерского учета предприятий и индивидуальных предпринимателей. Минимизация налогов. Подготовка и сдача отчетов и деклараций в налоговые органы, фонды.

Адрес:
г. Кемерово,
пр. Октябрьский,
36«г»-1.
Тел. **35-19-96.**

Цвети, любимый город

Специалисты ООО «Зеленстройсервис» за долгие зимние месяцы подготовили немало сюрпризов.

Площадкой для применения их новинок станет Рудничный район. Так, к Дню города клумбу у фонтана возле ДК шахтеров украсят два черных лебедя из полимербетона. Водную гладь будут символизировать ковровые растения голубых и синих оттенков, а мраморная крошка создаст эффект морской пены. Композиция называется «Любовь и верность» — двухметровые птицы будут повернуты клювами друг к другу, так что изгиб их шей создаст силуэт сердца.

Еще одно сердце появится на пересечении ул. Терешковой и Соснового бульвара. Это будет трехметровая вертикальная цветочная композиция, посвященная 20-летию кардиоцентра.

Кроме этих новинок, горожан порадуют и другие композиции. Одна из них будет посвящена Дню Победы — по планам, она появится на пересечении пр. Шахтеров и ул. Нахимова. Другая — трехъярусный цветочный вазон — будет установлена у памятника шахтеру напротив теруправления Руднического района.

Во всех ЦРН посеяны семена цветов. В этом году некоторые специалисты центров «переквалифицируются» в фитодизайнеров. С наступлением сезона им предстоит оформить около 100 клумб. Рассаду — около 6000 корней цветов — решили вырастить сами. Помогать новоиспеченным цветоводам будут активисты-общественники — они имеют богатый опыт выращивания и высаживания цветущих растений. К этой работе присоединятся и специалисты Ботанического сада. Кстати, уже сегодня этим предприятием выращено 8 тысяч тюльпанов. Сейчас на эти цветы повышенный спрос — ежедневно горожане раскупают более 2 тысяч тюльпанов.

Льготный проездной

Почти 65 тысяч единых социальных проездных билетов уже выдано льготным категориям кемеровчан.

Всего в 2010 году планируется выдать 95070 социальных проездных билетов. Они дают право на бесплатный проезд в городском, пригородном и междугородном внутриобластном автомобильном транспорте. Выдачу проездных осуществляют районные отделы социальных выплат и льгот. Подробную информацию о месте и графике выдачи можно узнать на сайте администрации города www.kemerovo.ru, а также по телефонам:

- Заводский район – 75-36-77;
- Кировский район – 62-53-19;
- Ленинский район – 51-67-10;
- Рудничный район – 64-37-07;
- Центральный район –36-46-63.

Перед паводком

В Кемерове приступили к реализации первого этапа противопаводковых мероприятий.

В настоящее время дорожники в массовом порядке вывозят снег. Ко второму этапу службы благоустройства приступят в третьей декаде марта — первой декаде апреля, как только установится плюсовая температура. Тогда начнут расконсервацию сетей ливневой канализации и водопропускных сооружений. Кроме того, будут очищаться кюветы, чтобы талые воды не попадали на городские дороги, а в районе старого аэропорта построят снежный щит — преграду, которая перенаправит потоки воды от частного сектора Заводского района в реку Искитимка.

коротко

— 6 марта в 9.30 на пл. Советов откроется очередная сельскохозяйственная ярмарка, приуроченная к Международному женскому дню 8 Марта. По традиции, цены будут на 10-15% ниже сложившихся.

— В рамках акции «Минусовка» возвращается» в кассы жилищных организаций поступило около 2 млн рублей просроченной задолженности. Всего же только в первой половине дня 27 февраля произведена оплата ЖКУ на общую сумму 8 млн 288 тыс. рублей.

— В школе № 35 прошла городская олимпиада «Здоровое поколение», посвященная вопросам сохранения и укрепления здоровья, культуре здоровья и здоровому образу жизни. Городскому этапу олимпиады предшествовали школьный и районный, в них приняли участие 296 человек.

— В библиотеке им. И. Киселева состоялись III Киселевские чтения. Мероприятие традиционно проходит раз в два года в день рождения поэта.

Поколению победителей

Более миллиона рублей направила Северо-Кузбасская энергетическая компания на всестороннюю помощь ветеранам Великой Отечественной войны.

Из них более 370 тысяч рублей личных средств перечислили сотрудники предприятий СКЭК в городские Фонды Победы Кемерова, Березовского и Ленинска-Кузнецкого. Сбор денежных средств продолжается.

Для 87 ветеранов предприятия СКЭК профинансировали выплату премий к юбилейным медалям «65 лет Победы в Великой Отечественной войне» на общую сумму 435 тысяч рублей. Кроме того, оказана адресная материальная помощь на общую сумму 106 тысяч рублей, в том числе 9 ветеранам отремонтировано жилье.

К празднику 9 Мая на предприятиях компании планируется провести встречи коллективов с ветеранами Великой Отечественной войны. СКЭК выделила 108 тысяч рублей на приобретение подарочных продуктовых наборов.

С учетом пожеланий

За месяц по адресной программе «День Победы» выполнено 47 заявок ветеранов войны.

Реализация программы, состоящей из двух частей — «Замена сантехнического оборудования» и «Замена приборов отопления», — возложена на службу спасения.

С каждым из ветеранов специалисты службы предварительно проводят беседу. С учетом пожеланий ремонтные бригады закупают необходимые материалы и проводят требуемые работы. В 25 квартирах заменена сантехника, в 22 – приборы отопления.

А там, где это необходимо, меняют и то и другое. По окончании работ каждый ветеран подписывает индивидуальные паспорта готовности.

Книга по Интернету

В Центральной детской библиотеке им. А. Береснева начали внедрять электронную технологию выдачи книг.

На каждого читателя – а их в библиотеке около 15 тысяч – заведен электронный формуляр. Он копия аналогичного бумажного документа. В электронном формуляре содержится вся необходимая информация. Благодаря штрих-кодам, которые имеются на читательских абонементах и книгах, сотрудникам библиотеки не приходится заполнять формуляры, записи в них вносятся автоматически. Преимущества электронной технологии выдачи книг очевидны: она улучшает качество и скорость обслуживания, облегчает работу библиотекарей.

В Кемерове уже создан и действует электронный каталог. Он содержит весь книжный фонд детских библиотек города. Зайдя на сайт www.childlib.info, любой ребенок может узнать, в какой из них есть интересующее его издание, проверить и продлить срок сдачи книг, а главное – сделать предварительный заказ.

По словам библиотекарей, внедрение новых технологий позволяет воспитывать информационную культуру читателей, обучать юных кемеровчан технологии отбора и поиска информации.

Почетная вахта юнармейцев

Возрождение юнармейского движения произошло в 1998 году, тогда появилось два отряда.

На сегодняшний день своих юнармейцев имеют 33 школы города, и в каждой из них по 3-4 отряда. Накануне Дня защитника Отечества проходят смотры юнармейских отрядов. Итоги уже подведены, вскоре состоится награждение.

Нынешний смотр был приурочен еще и к 65-летию Победы. Открывался он парадом образцовых отрядов, которые подтверждали своё достойное звание. Затем в несколько дней прошел следующий, общий этап. Молодые люди показали свои способности в строевой подготовке, теоретических знаниях военной истории, практические навыки сборки оружия.

В 2009 году лучшими были юнармейцы лицея № 89. В этом году в смотре образцовых отрядов победила школа № 28, а в общем конкурсе – школа № 84. Именно они 9 Мая будут нести почетную вахту на Посту № 1 у Вечного огня.

Елена ФЕФЕЛОВА.

Традиции добра

Прошел фестиваль «Доброе сердце» для воспитанников детских домов и школ-интернатов.

По словам организаторов мероприятия – сотрудников стадиона «Химик», – фестиваль стал доброй традицией. В этом году он проходит второй раз.

В фестивале приняли участие около 300 воспитанников детских домов и школ-интернатов. Каждый ребенок, пришедший на праздник, выбирал себе роль зрителя или артиста. Юные таланты выступали на сцене – пели песни и танцевали, остальные в это время катались на коньках. Кроме того, для детей были организованы веселые конкурсы. Каждый получил сувенир, а юные артисты – еще и дипломы участников фестиваля. Учреждениям сотрудники стадиона подарили по настольной игре.

Из школы с профессией

Подведены итоги IV городского конкурса профессионального мастерства по столярному делу «Радуга профессий» среди воспитанников интернатов.

Конкурсантам предстояло продемонстрировать свое мастерство на практическом этапе – в мастерских, а также справиться со всеми теоретическими заданиями. Победителями стали школа-интернат № 30 (1-е место), школа-интернат № 27 (2-е место), школа-интернат № 9 (3-е место).

Проект «Радуга профессий», который реализуется на протяжении четырех лет, направлен на адаптацию к трудовой деятельности учащихся специальных (коррекционных) общеобразовательных учреждений. В рамках проекта в школах-интернатах № 104, 9, 30, 27 проводятся конкурсы и мастер-классы по теме «Лучший по профессии». В каждом учреждении регулярно проходят творческие выставки. Лучшие работы участвуют в городских выставках-конкурсах.

В редакции газеты «Кемерово» состоялась «прямая линия», посвященная изменению тарифов на жилищно-коммунальные услуги. На вопросы читателей ответила Валентина Ивановна ВЕЧКИЛЕВА, начальник планово-экономического отдела МАУ «Жилкомцентр».

Больше самостоятельности

– Я одна проживаю в двухкомнатной квартире. У меня 16 метров свыше социальной нормы. Как за них платить и почему они получаются дороже, ведь это тоже моя собственность? Разъясните, пожалуйста.

– За норму – 33 кв. метра – с вас берут по 10 рублей 7 копеек с одного метра. За площадь сверх нормы вы платите по 11 рублей 82 копейки за 1 квадратный метр. На сегодняшний день оплата услуги по отоплению является дотационной, разницу оплачивает администрация города. Поэтому она вправе установить свои понижающие коэффициенты. Было принято решение, что за стандарт социальной площади она будет доплачивать по одной цене, а за сверхнормативную – по другой. Подчеркиваю, что льгота по оплате оказывается только на социальную норму площади жилья.

– Сейчас с жильцов стали брать деньги за горящие в подъездах лампочки. Почему так дорого? Я за потребление электроэнергии в трехкомнатной квартире плачу 200 рублей, а за подъезд – 70 рублей.

– Мы перешли на оплату электроэнергии в соответствии с 307-м постановлением правительства, в котором указано: «Освещение мест общего пользования относится к коммунальным услугам». Плата взимается следующим образом: от объема, указанного общедомовым прибором учета, отнимается объем квартирных приборов. Вся оставшаяся электроэнергия распределяется пропорционально потребленной на личные нужды. У вас получается где-то порядка 30%, значит, все жильцы оплатили точно так же порядка 30%. Вам нужно контролировать свою управляющую компанию – участвовать при снятии показаний со счетчиков. И еще можно экономить свет в подъезде, установив современные приборы освещения, которые, допустим, реагируют на появление человека.

– Подскажите, пожалуйста, должна ли взиматься плата за капитальный ремонт, если мы живем в новом доме?

– Собственники жилья на общем собрании решают, сколько и на какие нужды потратить. А зачем вам собирать эти деньги – ремонтировать-то нечего, поскольку дом новый. Впрок копить не имеет смысла.

– Мы тут два года живем, друг друга не знаем. Какая-то странная управляющая компания… В распечатках ничего не видим, на собрания нас она не приглашает… Живем на Южном, касса – в Шалготарьяне, очень неудобно.

– Так это собственники должны собрания устраивать, а не управляющая компания. Жилищный кодекс настаивает на том, что именно собственник должен нести ответственность и принимать решения. Не следует сидеть и ждать, что кто-то за вас решит. Плата за капремонт в распечатках всегда выносится отдельной строкой. Если вы ее не видите, значит, с вас ее не взимают… Заметно, вы не удовлетворены своей компанией. А вы знаете, что сейчас можно самостоятельно выбирать управляющую компанию? Это сделать не так уж сложно, и прецеденты есть. Если собственникам не нравится «управленец», они могут проголосовать заочно, с помощью бюллетеней, и тогда весь дом перейдет к другой УК. Или создайте ТСЖ, работайте напрямую с подрядчиками. Собственники, побольше самостоятельности и инициативы!

– А каковы тарифы на содержание дома? Искала в газете «Кемерово», так и не нашла.

– На самом деле искать нужно не в августе, а в договоре, который вы заключили с управляющей компанией. Там все тарифы расписаны. Тарифы не обязательно должны совпадать с пропечатанными в газете. Они могут быть ниже или выше. Согласуйте этот вопрос со своей управляющей компанией. Жилищный закон трактует: «Органы местного самоуправления вправе устанавливать тарифы только для нанимателей и собственников, не определившихся с размером платы». А ведь объемы и виды обслуживания вы можете определить самостоятельно.

– Сейчас мы оплачиваем все 100 процентов за жилищно-коммунальные услуги?

– Мы обязаны были перейти к 100-процентной оплате к январю 2005 года. Но этого не сделали. Тарифы на 2010 год были утверждены городским Советом народных депутатов в конце ноября минувшего года. Средний индекс роста оплаты услуг ЖКХ составил около 10 процентов. Это стало возможным благодаря уменьшению платы за отопление (на 1,10 руб. за кв. метр) и за горячую воду (на 10,39 руб. за кубометр). 100-процентная оплата установлена на холодную воду. Раньше мы платили 6,60 руб. за кубометр, а реальная его стоимость — 14,93 руб., разницу субсидировал бюджет города. Поскольку жители частного сектора не пользуются горячей водой и не подключены к отоплению, для них предусмотрена специальная цена на холодную воду — 8,06 рубля за кубометр. Тарифы на электроэнергию установила Региональная энергетическая комиссия. Причем жители частного сектора, имеющие стационарные электроплиты, установленные в установленном порядке, должны платить 1,40 руб. за киловатт-час. А у кого таковых нет — 2 рубля за киловатт-час. Сессия депутатов горсовета постановила, что до 31 мая 2010 года тариф на электроэнергию будет один для всех горожан, были изысканы 75 млн рублей для перекрытия разницы. Что будет после отмены моратория – сказать сложно. В любом случае существующие тарифы будут действительны лишь до конца года. Кроме того, до 1 января 2011 года в соответствии с российским законодательством мы должны уйти от перекрестного субсидирования, а это значит, что тарифы для физических и юридических лиц должны быть одинаковы. В настоящее время они сильно отличаются. Снижения тарифов, как вы понимаете, ожидать не следует.

Елена ФЕФЕЛОВА.
Фото **Натальи Тотыш.**

Месяц на репетицию

С 1 марта отменены безлимитные проездные. Понимая, что это увеличит расходы некоторых кемеровчан на проезд, предлагается несколько вариантов социальной поддержки.

Так, для школьников и учащихся техникумов, колледжей и училищ, нуждающихся в социальной защите, до конца мая будут по-прежнему действовать проездные на неограниченное число поездок.

– Всего в Кемерове около 10 тысяч школьников и учащихся ссузов, а также более 2 тысяч сирот, которые имеют право на безлимитные проездные, – отметил директор УЕЗТУ Вадим Колошницин. – Но купить их они смогут не как прежде – в пунктах продаж, а в своих учебных заведениях, согласно заранее составленным спискам. Что касается предприятий и организаций, ранее приобретавших для работников проездные билеты, то для них предусмотрена корпоративная транспортная. Мы планируем предоставлять три вида корпоративных транспортных карт, по которым работники будут ездить в течение месяца, а затем предприятие оплатит их проезд. Либо лимитированная по времени карта, когда, например, в рабочее время проезд сотрудника будет оплачивать предприятие, а вечером и в выходные человек будет платить за себя сам. Также это может быть электронная карта с ограниченным денежным лимитом, по исчерпании которого расходы за проезд работник несет самостоятельно. Мы готовы составить с каждым предприятием договор в удобном варианте. Получением подобных проездных уже заинтересовались служба социальной защиты и силовые структуры.

Чтобы использование электронных проездных было максимально удобно, в этом году в городе планируется организовать еще 34 дополнительных точки пополнения и продажи «электронных кошельков». Не исключено, что в скором времени пополнять транспортные карты можно будет и в мультикассах.

По словам заместителя главы города Владимира Вильчикова, в феврале прошла своеобразная репетиция использования электронных транспортных карт, а в марте — электронных проездных с оплатой каждой поездки. Конкретные выводы о преимуществах и недочетах безналичной системы расчета в общественном транспорте можно будет делать в конце марта.

С начала действия проекта «Электронный проездной» реализовано свыше 31 тысячи транспортных карт, по которым кемеровчане уже совершили более 1 млн 100 тыс. поездок.

За последние два дня февраля продажа транспортных карт возросла втрое. Как показывает статистика, самые активные пользователи системы безналичной оплаты проезда — в Центральном районе. Именно здесь продано больше всего транспортных карт.

С 25 февраля в пунктах пополнения и продаж кемеровчане положили в свои «электронные кошельки» 220 тысяч рублей, чтобы рассчитаться за поездки в марте. Кстати, те, кто единовременно внес 500 рублей и более, получают бонус — им поездки в трамвае, троллейбусе и автобусе в марте будут обходиться в 7 рублей.

Остальные держатели карт будут пользоваться общественным транспортом по цене 7,5 руб., в экспрессе — 9,5 руб., школьники, студенты и пенсионеры — 4 руб. за одну поездку. Те же, кто предпочитает наличную форму оплаты, по-прежнему будут покупать билет за 8 рублей.

Наталья КОЗЛОВА.

- Транспортные карты бывают двух типов — картонные и пластиковые. Картонные имеют специальный чип, на который вносится информация о количестве денег на карте. Стоимость самой карты — 30 рублей.
- Пластиковую можно купить за 70 рублей. К преимуществам этого вида относятся долговечность (она рассчитана минимум на 5 лет) и более широкий спектр услуг — карта имеет штрих-код и магнитную ленту для банковских приложений.
- И картонная, и пластиковая карты рассчитаны на длительный срок эксплуатации. Если на них заканчиваются средства, карты необходимо пополнять, а не покупать новые.

Время тратить капитал

Размер материнского капитала в 2010 году составляет 343378 рублей. Этими средствами в полной мере могут распорядиться женщины, чьим детям уже исполнилось 3 года. Несмотря на обилие информации о семейном капитале и всего трех вариантах его использования, возникает множество частных нюансов. На актуальные вопросы о материнском капитале отвечает Наталья БЕЛУГИНА, начальник отдела социальных выплат и льгот УПФР г. Кемерово и Кемеровского района Кемеровской области.

— После рождения какого по счету ребенка мать может рассчитывать на получение материнского капитала?

— Классическим претендентом на получение материнского капитала является женщина, имеющая гражданство Российской Федерации, родившая (усыновившая) второго ребенка после 1 января 2007 года. Получить материнский капитал может и семья, в которой, начиная с этой даты, родился третий, четвертый и так далее ребенок, если после рождения именно второго ребенка право на получение материнского капитала не оформлялось. Например, женщина, родившая в январе 2007 года третьего ребенка, может подавать документы на получение материнского капитала. В то же время женщина, оформившая материнский капитал после рождения в 2007 году второго ребенка, не может претендовать на получение еще одного сертификата по факту рождения третьего ребенка в 2009 году.

— Что нужно сделать, чтобы получить сертификат на материнский капитал? Какие документы нужны?

— Чтобы получить сертификат, нужно в любое время после рождения второго ребенка подать заявление в территориальный орган Пенсионного фонда РФ по месту жительства. К заявлению нужно приложить подлинники или нотариально заверенные копии паспорта и свидетельства о рождении детей. Если в свидетельстве о рождении второго ребенка нет отметки о российском гражданстве родителей, то там должна стоять отметка, удостоверяющая, что он гражданин Российской Федерации. При этом мама сама должна иметь российское гражданство, место жительства значения не имеет. Отцу, усыновителю, опекуну, которые хотят получить материнский капитал, придется представить дополнительные документы, которые подтвердят смерть матери, документы о лишении ее родительских прав и т. п. В течение месяца сотрудники Пенсионного фонда будут проверять документы. В это время они могут запрашивать дополнительную информацию из других источников (роддома, загса). Если все в порядке, то по адресу проживания в пятидневный срок должно быть отправлено уведомление. После этого можно идти получать сертификат — в то же отделение Пенсионного фонда, куда подавали заявление. Уточню, что под «вторым ребенком» понимается второй ребенок женщины, родившийся (усыновленный) после 1 января 2007 года, а также третий, четвертый и последующий, если после рождения именно второго ребенка право на получение материнского капитала не оформлялось.

— В какие сроки можно подать заявление на распоряжение материнским капиталом?

— Напомню, что материнский капитал можно использовать для улучшения жилищных условий, также направить средства на обучение ребенка и, наконец, увеличить накопительную часть пенсии матери. Семейным капиталом можно распорядиться по истечении 3 лет после рождения или усыновления второго ребенка. При этом заявление о распоряжении можно подать в отделение Пенсионного фонда по месту жительства раньше — в любое время спустя 2,5 года, но не позднее 1 мая, чтобы распорядиться материнским капиталом уже во втором полугодии текущего года, и не позднее 1 октября, чтобы распорядиться материнским капиталом в первом полугодии следующего года.

Однако следует помнить также, что если в срок до 31 декабря 2010 года был заключен договор на получение кредита или займа (включая ипотечные кредиты) на приобретение или строительство жилья, то можно направить средства или часть средств материнского капитала на погашение кредита независимо от срока, истекшего со дня рождения второго ребенка.

— Может ли сертификат на материнский капитал быть выдан отцу, а не матери?

— Только в отдельных случаях. Отец ребенка может получить сертификат, если мать умерла или была лишена родительских прав, при этом ему не обязательно быть гражданином России. Или же если мужчина является единственным усыновителем второго, третьего и последующих детей.

— Возможно ли использовать материнский капитал по нескольким направлениям? Например, часть средств — на обучение, а часть — на улучшение жилищных условий.

— Да, по закону можно распределить средства материнского капитала одновременно по нескольким направлениям. Возможно также изменить направление распоряжения средствами материнского капитала после написания заявления, аннулировав первое заявление и передав в территориальный орган Пенсионного фонда новое заявление. Однако такое заявление должно быть подано в том же самом периоде (полугодии), что и заявление о распоряжении. Можно и вернуть средства материнского капитала, которые первоначально были направлены на формирование накопительной части пенсии. Для этого нужно направить в Пенсионный фонд РФ заявление об отказе. Главное — сделать это до дня назначения пенсии.

— Если ипотечный кредит оформлен на супруга, можно ли погасить ипотеку материнским капиталом?

— Да, средства материнского капитала можно направлять на погашение кредитов на жилье, если стороной договора займа является не сама женщина, получившая материнский сертификат, а ее супруг. Речь идет о парах, состоящих в зарегистрированном браке.

В этом случае к основному пакету документов, предоставляемому в Пенсионный фонд, необходимо приложить копию основного документа, удостоверяющего личность супруга и его регистрацию по месту жительства либо по месту пребывания, а также копию свидетельства о браке.

— Может ли семья направить средства материнского капитала на обучение в вузе не второго, а первого ребенка?

— Да, может. Но не сразу. Нужно помнить, что средствами материнского капитала можно распоряжаться только после достижения вторым ребенком возраста трех лет.

— Предположим, семья планирует направить средства материнского капитала на оплату обучения ребенка в вузе и подает соответствующее заявление в Пенсионный фонд. А если он не поступит? Или будет отчислен?

— Положительное решение о направлении средств на счет образовательного учреждения принимается только при предъявлении до 1 октября года поступления заявления о распоряжении со всеми необходимыми документами, в том числе и договора на оказание платных образовательных услуг и лицензии образовательного учреждения. Если образовательное учреждение негосударственное, то еще потребуется свидетельство о государственной аккредитации образовательного учреждения. А в случае отчисления ребенка из вуза нужно направить в территориальный орган Пенсионного фонда заявление об отказе в направлении средств, указав причину отказа, к которому прилагается документ об отчислении из образовательного учреждения. На основании этого заявления перечисление средств прекращается с 1 числа месяца, следующего за месяцем подачи заявления.

— Возможно ли направить средства материнского капитала на погашение одновременно двух кредитов, полученных на строительство жилья (ипотечный кредит и кредит на строительство жилого дома)?

— Да, возможно. В законе не предусмотрены ограничения по количеству кредитов и займов, на оплату которых можно направить средства материнского капитала.

— В каких случаях могут отказать в выдаче сертификата?

— Причин отказа может быть несколько. Во-первых, если у малыша или женщины нет гражданства Российской Федерации. Во-вторых, если женщина, обратившаяся за сертификатом, лишена родительских прав по отношению к последнему рожденному ребенку либо ко всем детям, появившимся до рождения последнего ребенка. В-третьих, если заявитель указал недостоверные сведения об очередности или дате рождения детей. В то же время напомню, что решение об отказе в выдаче сертификата можно попытаться обжаловать в вышестоящем органе Пенсионного фонда РФ или в суде.

Подготовила
Наталья КОЗЛОВА.

Свой дом

Еще десять ребятишек, оставшихся без попечения родителей, обрели дом.

На коллегии администрации города шести семьям вручены удостоверения приемных родителей и единовременное пособие в размере 10 тыс. руб. Детей-сирот взяли на воспитание семьи Гапанюк, Гиляндинова, Ермаковой, Семеновой, Сотниковой. Еще двое ребятишек переданы в уже существующие приемные семьи и двое – в другие территории.

Сейчас в 201 приемной семье воспитывается 287 детей, оставшихся без попечения родителей. Работа по устройству детей, оставшихся без попечения родителей, в семьи проводится в рамках муниципальных проектов «Возвращение в семью» и «Приемные семьи».

С целью успешной адаптации ребенка в семье для кандидатов в приемные родители организованы занятия в специальной школе «Родительский дом – начало начал». В этом году зарегистрировано 15 кандидатов в приемные родители, 8 человек из них уже прошли тренинговые занятия «Путь к новой семье».

Узнай на сайте

Новый раздел, посвященный жилищным вопросам, появился на сайте администрации города www.keterovo.ru.

Здесь можно узнать, кто имеет право на социальную выплату или получение займа на приобретение жилья. На сайте опубликованы условия предоставления займов и выплат льготным категориям согласно областному Закону от 16.05.2006 № 58-ОЗ «О предоставлении долгосрочных целевых жилищных займов, социальных выплат на приобретение жилых помещений и развитии ипотечного жилищного кредитования». Кроме того, на сайте разъяснят, необходим ли первоначальный взнос при покупке жилья и какова процентная ставка.

В новом разделе также подробно описывается алгоритм обращения за содействием в приобретении жилья для разных категорий кемеровчан: молодых и студенческих семей, педагогов, горожан, проживающих в непригодных для этого помещениях, сотрудников правоохранительных органов, известных спортсменов, одиноких родителей. Здесь же можно скачать перечень необходимых документов для постановки в очередь на получение займа или выплаты.

Понедельник

8 марта

I ПРОГРАММА

06.00, 10.00, 12.00 «Новости»
06.10 М/ф «Три толстяка»
06.50 Х/ф «Одинокая женщина желает познакомиться»
08.10 Х/ф «Гусарская баллада»
10.10 Бенефис Ларисы Голубкиной
12.20 «Лариса Голубкина. «Я тебя никогда не забуду...»
13.20 Х/ф «Самая обаятельная и привлекательная»
15.00 «Концерт Патрисии Каас»
16.50 Х/ф «Служебный роман»
19.50 «Достояние республики»
21.00 «Время»
21.15 «Достояние республики». Продолжение
23.00 Суперпремьера. «Остаться в живых». Последний сезон
23.50 Х/ф «Лицо со шрамом»
03.00 Фильм

II ПРОГРАММА

Канал Россия-1

05.05 Х/ф «Вас ожидает гражданка Никанорова»
06.40 Х/ф «Здравствуй и прощай»
08.30 Х/ф «Спортлото-82»
10.20 Х/ф «Деревенский романс»
14.00 «Вести»
14.20 «Все песни для любимой»
16.30 Х/ф «Любовь и голуби»
17.00 «Вести»
17.10 Х/ф «Любовь и голуби»
18.50 «Бабы, вперед!» Праздничная программа Елены Степаненко
22.00 «Праздничное шоу Валентина Юдашкина»
00.25 Х/ф «С глаз долой, из чарта - вон!»

III ПРОГРАММА

Телекомпании ТНТ, ТВК

06.00, 06.30 М/с «Эй, Арнольд!»
07.00, 07.30, 07.55 М/с «Приключения Джимми Нейтрона, мальчика-гения»
08.25, 05.30 Т/с «Саша + Маша»
09.00 «Необъяснимо, но факт»
10.00 Х/ф «Чего хотят женщины»
12.20 «Наша Russia»
13.00, 14.00, 15.00, 16.00, 17.00, 18.00, 19.00, 19.30, 20.00, 22.00 «Битва экстрасенсов». Паранормальное шоу
21.00 «Битва экстрасенсов»
23.00 «Дом-2. Город любви». Реалити-шоу
00.00 «Дом-2. После заката». Реалити-шоу. Спецвключение
00.30 «Секс» с Анфисой Чеховой
01.00 «Комеди Клаб»
02.00 «Дом-2. Про любовь». Реалити-шоу
02.55 Х/ф «Прости за любовь»
05.00 «Убойной ночи»

IV ПРОГРАММА

Телекомпании ТВ-Центр, ТВ-Мост

07.05 Х/ф «Человек родился»
09.00 Д/ф «Людмила Зыкина. Судьба быть народной»
09.40 Х/ф «Медовый месяц»
11.30, 14.30, 21.00, 23.25 «События»
11.45 Х/ф «Анна»
13.55 «Приглашает Борис Ноткин»
14.40 «Хроники московского быта. Рождение гламура»
15.20 М/ф «Привет мартышке»
15.30 Д/ф «Ирина Муравьева, самая обаятельная и привлекательная»
16.10 Х/ф «Карнавал»
19.00 Х/ф «Пассажирка»
21.25 Х/ф «Она сказала «да»
23.40 Х/ф «Осенний марафон»
01.35 Х/ф «Бумеранг»
03.35 Х/ф «Прогулка»
05.25 М/ф «Янтарный замок», «Попался, который кусался»

V ПРОГРАММА

Телеканал Домашний

06.30 «Мировые бабушки»
07.00 «Джейми у себя дома»
07.30 «Цветочные истории»
08.00 «Женская форма»
09.00 Х/ф «Принцесса цирка»
12.00, 16.30 Д/ф «Папины дочки»
12.30 Т/с «Папины дочки»
17.00 Д/ф «Сильные женщины»
18.00, 19.30, 23.00 «Одна за всех»
18.30 Т/с «Дороги Индии»
20.00 Т/с «Любовь и прочие глупости»
21.00 Д/ф «Необыкновенные судьбы»
22.00 Т/с «Доктор Хаус»
23.30 Х/ф «Любовник»
01.30 Т/с «Земля любви, земля надежды»
02.30 Х/ф «Долго и счастливо»
03.25 Т/с «Спаси меня»
04.10 Т/с «Молодые и дерзкие»

VI ПРОГРАММА

Телекомпания Россия-2

09.05 «Ванкувер-2010». Конькобежный спорт. Мужчины
10.40, 13.00, 16.10, 21.50, 02.10, 05.20 «Вести-спорт»
10.55 «Ванкувер-2010». Скелетон. Мужчины
11.50 «Ванкувер-2010». Бобслей. Мужчины. Двойки
13.10 «Вести-спорт. Местное время»
13.20 «Ванкувер-2010». Лыжные гонки. Командный спринт
14.30 «Ванкувер-2010». Конькобежный спорт. Мужчины
16.00, 02.00 «Вести.Ru»
16.20 «Ванкувер-2010». Фигурное катание. Мужчины
17.55 Мини-футбол. Чемпионат России. «Динамо-2» (Москва) - «Тюмень»
19.50 «Ванкувер-2010». Лыжные гонки. Спринт
22.05 «Ванкувер-2010». Биатлон. Масс-старт
00.15 «Ванкувер-2010». Биатлон. Эстафета. Женщины
02.25 «Неделя спорта»
03.25 «Ванкувер-2010». Биатлон. Эстафета. Мужчины
05.30 «Моя планета»

VII ПРОГРАММА

Телекомпания СТС

06.00 Х/ф «Драгоценный пес»
08.00 М/ф «Золушка»
08.20 М/с «Смешарики»
08.35 «В наших интересах»
09.00 «Одна за всех»
13.45 Х/ф «Железный человек»
16.05 «В наших интересах»
16.30 «6 кадров»
16.50 М/ф «В поисках Немо»
18.30 Т/с «Папины дочки»
21.00 Х/ф «Зачарованная»
23.00 Х/ф «Запах женщины»
02.00 Х/ф «Золотой лед»
03.50 Х/ф «Лепрекон-3»

VIII ПРОГРАММА

Телекомпания НТВ

05.55 М/ф «Детское утро на НТВ»
06.15 Х/ф «Ларец Марии Медичи»
08.00, 10.00, 13.00, 16.00, 19.00 «Сегодня»
08.20 Х/ф «Одиноким предоставляется общежитие»
10.20 Х/ф «Если наступит завтра»
13.20 Х/ф «Если наступит завтра»
16.20 Х/ф «Если наступит завтра»
17.05 Х/ф «Бомжиха»
19.20 Х/ф «Бомжиха-2»
21.15 «8 Марта с Ириной Аллегровой»
23.20 «Мисс России-2010»
01.20 Х/ф «Боевая элита»
03.10 Х/ф «Человек вне закона»
05.25 М/с «Сильвестр и Твити: загадочные истории»

IX ПРОГРАММА

Телекомпания ТВ-3

06.00 Д/ф «Тайные знаки. Со смертью на ты. Владимир Высоцкий»
07.00 «Рецепты судьбы»
08.00 М/ф «Аленький цветочек»
09.00 Х/ф «Берегите женщин»
12.00 Х/ф «Властелины Вселенной»
14.15 Х/ф «Денежный поезд»
16.30 Х/ф «История вечной любви»
19.00 Д/ф «Городские легенды. Грибоедовский загс. Счастливая свадьба»
20.00 Х/ф «Над законом»
22.00 Х/ф «Бегство»
00.30 Х/ф «Сухая кость»
02.30 Т/с «Прах к праху»
04.45 Комната страха
05.00 Мультфильмы

X ПРОГРАММА

Телекомпания Культура

07.00 «Евроньюс»
10.10 Киноконцерт
10.40 Х/ф «Кубанские казаки»
12.20 «Легенды мирового кино»
12.55 Х/ф «Приключения Тома Сойера и Гекльберри Финна»
14.00 М/ф «Зеркальце»
14.10, 01.40 Д/ф «Весна на Галапагосских островах»
15.00 Олег Погудин. «Наедине с романсом»
15.55 Х/ф «Человек с бульвара Капуцинов»
17.30 «Смехоностальгия»
18.00 Т/с «Гордость и предубеждение»
20.35 «Линия жизни»
21.30 Пласидо Доминго, Хосе Каррерас, Лучано Паваротти в легендарном концерте в Риме. 1990 год
22.55 Х/ф «Мужчина рядом»
00.25, 02.35 Д/ф «Мировые сокровища культуры»
00.45 Д/ф «Блистательная Жозефина Бейкер»

XI ПРОГРАММА

Телекомпания ТВ-5

07.00 Д/ф «Взгляд изнутри: сокровища Тутанхамона»
08.00 Д/ф «Голливудские пары. Зета-Джонс и Дуглас»
09.00 М/ф «Крот и яйцо», «Незнайка в Зеленом городе», «Незнайка встречается с друзьями», «Незнайка за рулем», «Незнайка учится», «Незнайка-музыкант»
10.40 Х/ф «Парнишка-миллионер»
12.25 Х/ф «Старики-разбойники»
14.15 Х/ф «Ксения, любимая жена Федора»
16.00 Д/ф «Проклятие клана Онассисов»
16.55 Х/ф «Любимый Раджа»
19.30 «Сейчас»
19.50 Х/ф «Игра в четыре руки»
21.55 Х/ф «Солдат Джейн»
00.30 Х/ф «Шоколад»
02.55 Х/ф «Джеки Браун»
05.50 Д/ф «Взгляд изнутри: властелин колец в британском театре»

XII ПРОГРАММА

Телекомпания ДТВ

08.00 «Клуб детективов»
08.55 Скетч-шоу «Смешнее, чем кролики»
09.00 Ток-шоу «Двенадцать» с Андреем Ургантом
10.00 «Тысяча мелочей»
10.30 Мультфильмы
11.45 Классика советского кино. Х/ф «Шофер поневоле»
13.40 Классика советского кино. Х/ф «Алые паруса»
15.30, 21.15 «6 кадров»
16.00 Юмористическое шоу «Разрушители пословиц» с Романом Юнусовым и Алексеем Лихницким
16.30 Классика советского кино. Х/ф «Маленькая Вера». 1-я с.
18.00 Классика советского кино. Х/ф «Маленькая Вера». 2-я с.
19.15 Х/ф «От заката до рассвета»
22.10 Х/ф «Сахара»
01.00 Х/ф «Человек-мотылек»
03.25 Детективное реалити «Брачное чтиво»
05.00 «Клуб детективов»

Срочная эксклюзивная полиграфия
Изготовление визиток, листовок, календарей, бланков, брошюр, буклетов, плакатов.
Гибкая система скидок.
Тел. 8-903-907-27-05.

Продам стиральную машину-автомат, новую, на гарантии. Недорого.
Тел. 8-913-402-29-96.

Городское кабельное телевидение

РЕН ТВ

06.00 «Неизвестная планета»
06.30 Т/с «Туристы»
08.20 Х/ф «Мне не больно»
10.25 Х/ф «Линия жизни»
12.30 «Дорогая передача»
13.00 «Званый ужин. 8 Марта». Специальный выпуск
15.45 Х/ф «Белая медведица»
17.30 Х/ф «Глянец»
20.00 Х/ф «Качели»
21.50 «Избранное». Концерт Михаила Задорнова
01.00 Х/ф «Секс-салон»
02.35 Т/с «Зачем тебе алиби?»

7ТВ

09.00 Планета экстрима
11.00 «Предельная глубина»
11.30 Клуб покорителей пространства
12.00 Д/с «Океанариум»
12.30, 18.00 TV-shop клуб
13.00 Академия нахлыста
13.30 Д/с «Выжить в дикой природе: африканский взгляд»
14.00 Д/ф «Птицы»
16.00 Д/ф «Птицы-2»
17.50 TV-shop
18.30 Х/ф «Легенда Люси Кис»
20.30 Д/с «Опасность под водой»
21.00 Х/ф «Блондинка с претензией»
23.00 Д/ф «Первая леди советского кино. Тамара Макарова»
00.00 Д/ф «Изображая зверя»
01.00 Х/ф «Блондинка и блондинка»
03.00 Основной инстинкт
03.30 Покер
04.30 Алло, Гавайи!

MTV РОССИЯ

06.00 Music
07.00 «Стереоутро» с Ваней и Никитой
09.50 Обыск и свидание
10.15 Вся правда о Heidi Klum
11.05 Звезды на ладони
11.35 «Губка Боб - Квадратные штаны»
12.00 Подружка Пэрис Хилтон
12.25 Русская десятка
13.25 Супердискотека 90-х
13.50 News-блок
14.00 Модельная школа ведьмы Дженис
14.30, 03.15 Х/ф «Лакомый кусочек»
16.20 Горячее кино
17.30 Поколение MTV
18.30 Супердискотека-2008
20.30 Короли танцпола
22.15 Т/с «Секс в большом городе»
01.15 News-блок
01.25 Гламурама
01.55 «Секс» с Текилой. Двойной соблазн
02.50 Веселый мясотряс
05.00 Рашн мьюзик

МУЗ-ТВ

09.00, 11.20, 04.50 «Муз-ТВ-хит»
11.00, 14.05, 00.45 Мультфильмы. Классика отечественной мультипликации
14.30 «Испытание верности»
15.00 Игра «Крокодил». Игровое шоу
16.00 Концерт «Big Love Show». Самые модные и популярные песни, киловатты музыки и много-много любви на одной сцене
17.30 «10 самых...» Самые заметные события и персонажи российского шоу-бизнеса
18.00, 20.40, 03.00 Т/с «90210. Новое поколение». «Беверли Хиллз-90210»
19.40 «Хит-лист». Лучшие клипы прошедшей недели по версии телезрителей
22.20 «Pro-обзор». Еженедельный выпуск
22.50 «Вкус любви-3». Реалити-шоу
23.45 Хит-парад «Звезды зажигают». Самые яркие и зажигательные события зарубежного шоу-бизнеса
01.00 «v-PROkate». Новости кино. Новинки киноиндустрии, обзор фильмов и комментарии звездных экспертов и зрителей после премьеры в кинотеатре
01.30 «10 самых...» Самые заметные события и персонажи российского шоу-бизнеса
02.00 «Мафия». Детективная игра
03.50 М/с «Агентство «Punch»
04.20 «Западня». Реалити-шоу

ЗВЕЗДА

06.00 «Выходные на колесах»
06.30 Х/ф «Отпуск за свой счет»
09.00 «Большой репортаж. Сильные женщины»
10.00 Х/ф «Ты - мне, я - тебе»
12.00, 13.15 Х/ф «Гардемарины, вперед!»
13.00, 18.00 «Новости»
18.15 Д/ф «Вячеслав Тихонов. Мгновения длиною в жизнь»
19.30 Х/ф «Виват, гардемарины!»
22.10 Х/ф «Гардемарины-III»
00.15 Х/ф «День свадьбы придется уточнить»
02.05 Х/ф «Женская работа с риском для жизни»
04.30 Х/ф «Большое золото мистера Гринвуда»

НАШЕ КИНО

11.30, 17.35 Х/ф «Чужая жена и муж под кроватью»
12.35, 18.40 Фильм-концерт «Город. Осень. Ритм»
13.30, 19.30 Х/ф «Укротительница тигров»
15.30, 21.30 Х/ф «Здравствуй и прощай»
17.05 Плюс кино
23.30, 05.30 Х/ф «Двенадцатая ночь»
01.30 Х/ф «Соломенная шляпка»
03.40 Х/ф «Медовый месяц»

TV1000

08.00 Х/ф «Детям до 16-ти»
10.00 Х/ф «Книга джунглей-2»
11.30 Х/ф «Эд Вуд»
13.35 Х/ф «Телевикторина»
16.00 Х/ф «Голосок»
17.40 Х/ф «Миссис Браун»
19.30 Х/ф «Английский пациент»
22.10 Х/ф «Музыка сердца»
00.30 Х/ф «Секреты Лос-Анджелеса»
03.00 Х/ф «Вечное сияние чистого разума»
05.00 Х/ф «Жаркое американское лето»

VIASAT EXPLORER

11.00, 17.00 «Супер инструменты»
12.00, 18.00 «Гонки по Америке»
13.00, 19.00 «Гидротехнологии»
14.00, 20.00 «Дойди до крайности»
15.00, 21.00 «Богатые и дерзкие»
16.00, 22.00 «Космический герой - первый космонавт Китая»
23.00 «Морские аппараты»
00.00 «Рыбачим»
00.30 «Самые маленькие самолеты в мире»
01.00 «Голливудская наука»
02.00 «Полярные летчики»
03.00, 03.30 «Вторжение преступности»
04.00 «Тайны современной криминалистики»

DISCOVERY RUSSIA

10.00, 17.45 «Пятая передача»
10.25 «Труднейшие работы мира. Клоун на родео»
11.20 «Выжить любой ценой»
12.15 «Разрушители легенд. Побег из Алькатраса»
13.10 «Новый мир»
14.05 «Как это устроено? Плазменный резак, система охлаждения лэптопа, таль, дрели и буры»
14.35, 23.00, 23.30 «Из чего это сделано?»
15.00 «Действительно большие вещи. Рукотворные острова»
15.55, 21.00 «Создание хотродов: стань асом! Гоночный автомобиль»
16.50 «Американский чоппер. Мотоцикл для Klipsch»
18.15 «Труднейшие работы мира. Бои без правил»
19.10 «Американские лесорубы. Большой холод - большие проблемы»
20.05 «Действительно большие вещи. Создатели лайнеров»
22.00 «Разрушители легенд. Курица как орудие»
00.00, 05.55 «Речные монстры. Сом-убийца»
01.00 «Меня укусили»
02.00 «Выжить любой ценой. Гватемала»
03.00 «Дикие и опасные. Тигр нападает на смотрителя»
04.00 «Создание хотродов: стань асом! Сумасшедшая сила»

Московская областная благотворительная общественная организация «Свобода» поможет пройти курс реабилитации нарко-, алкоголезависимым, освободившимся из заключения, потерявшим смысл жизни.
БЕСПЛАТНО. АНОНИМНО. КРУГЛОСУТОЧНО.
Обращаться по тел.: (495) 506-60-84, 8-926-447-15-70, 8-916-201-15-70 или на сайт www. rebcentr. org.

Вас выслушают и посоветуют

В администрации города Кемерово действует прямая телефонная линия. По указанным телефонам можно получить консультации по решению волнующих вас проблем. В марте вас слушают:

9 МАРТА

С 14.00 до 16.00 — Андреев Юрий Александрович, директор МУ «Кемеровская служба спасения», тел. **34-80-50;**

с 15.00 до 16.30 — Прудко Александр Леонидович, начальник территориального управления Рудничного района, тел. **64-28-50.**

10 МАРТА

С 17.00 до 18.30 — Чернова Нина Александровна, начальник управления образования, тел. **58-00-95.**

11 МАРТА

С 9.00 до 10.00 — Самодумов Олег Юрьевич, заместитель главы города, начальник управления жилищно-коммунального хозяйства, тел. **58-39-82;**

с 10.00 до 11.00 — Федорова Ирина Федоровна, заместитель главы города по социальным вопросам, тел. **75-22-89.**

12 МАРТА

С 16.00 до 17.00 — Привалов Сергей Юрьевич, и. о. председателя комитета по управлению муниципальным имуществом, тел. **34-92-20.**

Вторник

9 марта

I ПРОГРАММА

05.00 «Доброе утро»
09.00, 12.00, 15.00 «Новости»
09.05 «Малахов+»
10.20 «Модный приговор»
11.20 «Контрольная закупка»
12.20 «Участок»
13.20 «Детективы»
14.00 «Другие новости»
14.20 «Понять. Простить»
15.20 Т/с «Обручальное кольцо»
16.20 Т/с «Спальный район»
16.50 «Федеральный судья»
18.00 «Вечерние новости»
18.20 «Давай поженимся!»
19.10 Т/с «След»
20.00 «Пусть говорят»
21.00 «Время»
21.30 Т/с «Семь жен одного холостяка»
22.30 Проект Леонида Парфенова и Алексея Иванова «Хребет России»
23.20 Т/с «Школа»
23.40 «Ночные новости»
00.00 На ночь глядя
00.50 Церемония вручения наград американской киноакадемии «Оскар-2010»
02.30 Х/ф «Пустырь-2»

II ПРОГРАММА

Канал Россия-1

05.00 Утро России
09.05 «Крутой маршрут Игоря Крутого»
10.00 Т/с «Срочно в номер-2»
11.00, 14.00, 17.00, 20.00 «Вести»
11.30, 14.30, 17.15, 20.30 «Вести-Кузбасс»
11.50 Т/с «Тайны следствия»
12.45 Т/с «Территория красоты»
13.40 «Вести. Дежурная часть»
14.50 Т/с «И раб, и царь»
15.45 «Суд идет»
16.30 Т/с «Кулагин и партнеры»
17.35 Т/с «Ефросинья»
18.35 Т/с «Дворик»
19.00 Т/с «Слово женщине»
20.50 «Спокойной ночи, малыши!»
21.00 Т/с «След саламандры»
22.55 «Женский день»
23.55 «Вести +»
00.15 Х/ф «Первый удар»
01.40 Х/ф «Сила магнума»

III ПРОГРАММА

Телекомпании ТНТ, ТВК

06.00 «Необъяснимо, но факт»
07.00 «Такси»
07.35 М/с «Жизнь и приключения робота-подростка»
08.00 М/с «Крутые бобры»
08.30 «Комеди Клаб»
09.30, 10.00, 18.30, 19.00 Т/с «Универ»
10.30, 11.00, 20.00, 20.30 Т/с «Счастливы вместе»
11.30 М/с «Детки подросли»
12.00 М/с «Настоящие монстры»
12.30 М/с «Рога и копыта: возвращение»
13.00 М/с «Пингвины из «Мадагаскара»
13.30 Т/с «H_2O. Просто добавь воды»
14.00 Т/с «Саша + Маша»
14.30 «Битва экстрасенсов». Паранормальное шоу
15.30 Х/ф «Мост в Терабитию»
17.30 Т/с «Кайл XY»
19.30 Х/ф «Женская лига: парни, деньги и любовь»
21.00 Х/ф «Любовь на острове»
22.30 «Наша Russia»
23.00 «Дом-2. Город любви». Реалити-шоу
00.00 «Дом-2. После заката». Реалити-шоу. Спецвключение
00.30 «Секс» с Анфисой Чеховой
01.00 «Комеди Клаб»
02.00 «Дом-2. Про любовь». Реалити-шоу
02.55 Х/ф «Предвестники бури»

IV ПРОГРАММА

Телекомпании ТВ-Центр, ТВ-Мост

06.00, 08.00 «Настроение»
07.00, 19.15 «Это модно»
07.15 «Под ключ»
07.30, 18.30 «Дорога к храму»
07.45, 19.35 «Капитал»
08.25 Х/ф «Как вас теперь называть?»
10.20 «Реальные истории»
10.50 «Работа есть!»
11.10, 15.10, 17.50 «Петровка, 38»
11.30, 14.30, 17.30, 20.30, 23.55 «События»
11.45 Х/ф «Нечаянная радость»
13.40 Х/ф «Марлен Дитрих. Возвращение невозможно»
14.45 «Деловая Москва»
15.25 Т/с «Детективное агентство «Лунный свет»
16.25 Д/ф «Ганнибал: враг номер один»
18.15 «Пго арт»
18.45 «Под ключ»
19.00 «Видимости»
19.55 «Что едим и пьем?»
21.05 Х/ф «Другое лицо»
23.00 «Скандальная жизнь»
00.30 «Культурный обмен»
01.00 В свободном полете. «Спор мелодий»
01.35 Х/ф «Арлетт»
03.30 Т/с «Мисс Марпл Агаты Кристи»
05.30 М/ф «Сказание про Игорев поход»

V ПРОГРАММА

Телеканал Домашний

06.30 «Мировые бабушки»
07.00 «Джейми у себя дома»
07.30, 18.00, 19.30, 23.00 «Одна за всех»
08.00 Т/с «Татьянин день»
09.00, 16.00 «Дела семейные» с Еленой Дмитриевой
10.00 Т/с «Пророк»
11.00 «Живые истории»
12.00, 18.30 Т/с «Дороги Индии»
13.00 Х/ф «Дамы приглашают кавалеров»
14.30 «Города мира»
15.00 Д/ф «Теория невероятности». «Пророчества»
17.00 «Скажи, что не так?!» Документальное шоу о семейных отношениях
20.00 Т/с «Любовь и прочие глупости»
21.00 Д/ф «Необыкновенные судьбы»
22.00 Т/с «Доктор Хаус»
23.30 Х/ф «Женщин обижать не рекомендуется»
01.10 «Города мира»
01.40 Т/с «Земля любви, земля надежды»
02.40 Х/ф «Долго и счастливо»
03.30 Т/с «Спаси меня»
04.15 Т/с «Молодые и дерзкие»

VI ПРОГРАММА

Телекомпания Россия-2

06.35 Волейбол. Чемпионат России. Мужчины. «Искра» (Одинцово) - «Динамо» (Москва)
08.45 Хоккей. КХЛ. Открытый чемпионат России. «Атлант» (Московская область) - «Металлург» (Магнитогорск)
10.55, 13.00, 16.10, 22.10, 02.10, 04.30 «Вести-спорт»
11.10 «Ванкувер-2010». Биатлон. Эстафета. Мужчины
13.15 Футбол. Чемпионат Италии. «Фиорентина» - «Ювентус»
15.30, 21.30 «Скоростной участок»
16.00, 22.00, 02.00 «Вести.ru»
16.20 Бильярд. Международный турнир звезд
18.05 «Рыбалка с Радзишевским»
18.20 Автоспорт. «Гонка звезд «За рулем»
19.25 Волейбол. Чемпионат России. Женщины. «Омичка» (Омск) - «Динамо» (Казань)
22.25 Биатлон. Чемпионат Европы. Мужчины. Трансляция из Эстонии
00.55 Футбол России
02.25 «Ванкувер-2010». Фигурное катание. Мужчины
04.40 «Моя планета»
05.45 Футбол. Чемпионат Италии

VII ПРОГРАММА

Телекомпания СТС

06.00 Х/ф «Джинн дома»
06.55 М/с «Смешарики»
07.00 М/с «Скуби-Ду»
07.30 «Включайся!»
08.30, 14.00, 00.00 «В наших интересах»
09.00 «6 кадров»
09.30, 16.30, 18.30 Т/с «Папины дочки»
10.00, 12.00, 17.30 «Галилео». Научно-развлекательный журнал. Ведущий - Александр Пушной
11.00 Т/с «Моя прекрасная няня»
12.30 Т/с «Рыжая»
13.30, 19.35 «Другие новости»
14.30 М/с «Клуб Винкс - школа волшебниц»
15.00 М/с «Приключения Джеки Чана»
15.30 Т/с «Сабрина - маленькая ведьма»
16.00 Т/с «Настоящий Арон Стоун»
20.00 Т/с «Воронины»
21.00 Т/с «Маргоша»
22.00 Х/ф «Охотники за привидениями»
00.30 «Кино в деталях»
01.30 Х/ф «Биодом»
03.15 Т/с «Зачарованные»
05.00 М/с «Космические охотники на дорков»

VIII ПРОГРАММА

Телекомпания НТВ

06.05 Т/с «Графиня де Монсоро»
07.00 «Сегодня утром»
08.30 «Кулинарный поединок»
09.30 «Чрезвычайное происшествие. Обзор за неделю»
10.00, 13.00, 16.00, 19.00, 23.15 «Сегодня»
10.20 «Средний класс»
11.00 Т/с «МУР есть МУР-2»
12.00 «Суд присяжных»
13.30 Т/с «Закон и порядок»
15.30 «Обзор. Чрезвычайное происшествие»
16.30 Т/с «Гончие: гонка за лидером»
18.30 «Обзор. Чрезвычайное происшествие»
19.30 Т/с «Глухарь. Продолжение»
21.30 Т/с «Тульский - Токарев»
23.35 Х/ф «Дурная привычка»
01.30 Х/ф «Странник»
03.05 Футбол. Лига чемпионов. «Арсенал» (Англия) - «Порту» (Португалия)

IX ПРОГРАММА

Телекомпания ТВ-3

06.00 Д/ф «Тайные знаки. Николай II. Искаженные предсказания»
07.00 «Рецепты судьбы»
08.00 Мультфильмы
08.15 М/с «Чуды-юды в лавке»
08.40 М/с «Озорные анимашки»
09.00 Т/с «Баффи - истребительница вампиров»
10.00 Т/с «Город пришельцев»
11.00 Т/с «День рождения Буржуя»
12.00 Д/ф «Тайные знаки. Особо опасно. Весна»
13.00 Д/ф «Затерянные миры. Канадский «Титаник»
14.00 Х/ф «История вечной любви»
16.00, 01.00 Т/с «На краю Вселенной»
17.00 Т/с «Удивительные странствия Геракла»
18.00 Т/с «Притворщик»
19.00 Т/с «Медиум»
20.00 Д/ф «Тайные знаки. Фактор риска. Рентген»
21.00 Д/ф «Эффект Нострадамуса»
22.00 Х/ф «Апокалипсис»
00.00 Т/с «Звездные врата: Атлантида»

Профилактика на канале с 01.45 до 06.00

X ПРОГРАММА

Телекомпания Культура

06.30 «Евроньюс»
10.00, 15.30, 19.30, 23.30 «Новости культуры»
10.20, 19.05 «В главной роли...»
10.50 Х/ф «Вперед, путешественник»
12.50 «Ускорение». Пулковская обсерватория
13.15 Легенды Царского Села
13.45 «Фантазия на тему»
14.15 Х/ф «Муму»
15.35 Д/ф «Афинская школа. Гераклит»
16.00 М/с «Вокруг света за 80 дней»
16.25 М/ф «Веселая карусель»
16.30 Т/с «Побег Артфула Доджера»
16.55, 01.40 Д/с «Человек и львы. Продолжение истории»
17.20 «Плоды просвещения»
17.50 Д/ф «Проспер Мериме»
18.00 «Блокнот»
18.25 Д. Шостакович. Концерт № 1 для скрипки с оркестром
19.55 Д/с «Люди Солнца»
20.45 «Абсолютный слух». Альманах по истории музыкальной культуры
21.25 «Больше, чем любовь»
22.45, 01.20, 02.35 Д/ф «Мировые сокровища культуры»
23.00 «Терпкая тайна. Из истории парфюмерии»
23.55 Х/ф «Скрытое слово»
02.10 Д/ф «Исследователь и ученый Александр Колчак»

XI ПРОГРАММА

Телекомпания ТВ-5

07.00 «Стратегия прорыва»
07.15 «Культурный слой»
07.50 М/ф «Самый маленький гном»
08.00 Д/ф «Кто убил Александра Великого?»
09.00 М/ф «Отчего кошку назвали кошкой»
09.05 Х/ф «Шоколад»
11.30, 14.30, 17.30, 20.30, 23.30 «Сейчас»
11.40 Х/ф «Игра в четыре руки»
13.45 «Максимальное приближение»
14.40 Д/ф «Мир природы. Заговор собак»
15.40 Д/ф «Зимняя вишня»
16.30 Д/ф «Дворжецкие: вызов судьбе»
17.55, 20.00, 20.55, 23.00 «Экстренный вызов 112»
18.00 «Максимальное приближение»
19.00 Д/ф «Императоры льда»
21.00 «Открытая студия»
22.05 Д/ф «Звездный голос Эдуарда Хиля»
00.00 Х/ф «Храм любви»
02.35 «Ночь на «Пятом»
03.05 Х/ф «Солдат Джейн»
05.30 Д/ф «Первобытная одиссея. Покот. Путь взросления»

XII ПРОГРАММА

Телекомпания ДТВ

07.00, 10.30, 11.30, 12.00, 20.00, 23.30 «6 кадров»
08.00 «Клуб детективов»
08.55 Мультфильмы
10.00 «Тысяча мелочей»
11.00 «Самое смешное видео»
12.30 Классика советского кино. Х/ф «Шофер поневоле»
14.30 «Самое смешное видео»
15.00 «Судебные страсти»
16.00, 23.00 «Вне закона»
16.30 Т/с «Безмолвный свидетель»
17.00 Х/ф «Звездочет»
18.00, 01.00 «Щит». Многосерийный детективный фильм
19.00 «Судебные страсти»
20.30, 22.30, 02.00 Детективное реалити «Брачное чтиво»
21.30 «Самое смешное видео»
00.00 Ток-шоу «Горячий вечер» с Тиграном Кеосаяном
02.30 «Слава богу, ты пришел!»

Городское кабельное телевидение

РЕН ТВ

06.00 «Неизвестная планета»
06.30, 11.00 «Час суда»
07.30 «Званый ужин»
08.30 Т/с «Солдаты-3»
09.30, 12.30, 16.30, 19.30 Новости «24»
10.00, 18.30, 23.00 «В час пик»
12.00 «Фантастические истории»: «Прикосновение к чуду»
13.00 «Званый ужин»
14.00 Х/ф «Качели»
16.00 «Детективные истории»: «Дьявол в белом халате»
17.00 «Громкое дело»: «Приворот на смерть»
18.00 «Фантастические истории»: «Дверь в параллельные миры»
20.00 Т/с «Меч»
21.00 Т/с «Солдаты. Дембель неизбежен!»
22.00 «Громкое дело»: «Формула смерти»
23.30 «Новости-24» с Михаилом Осокиным
00.00 «Военная тайна» с Игорем Прокопенко
01.00 «Репортерские истории»

7ТВ

07.30 Музыка «7ТВ»
09.00 Планета экстрима
11.00 «Предельная глубина»
11.30 Клуб покорителей пространства
12.00 Д/ф «Легенды животного мира»
12.30, 18.00 TV-shop клуб
13.00, 00.00 Д/ф «Изображая зверя»
14.00 Основной инстинкт
14.30 Д/с «Выжить в дикой природе: африканский взгляд»
15.00 Х/ф «Блондинка с претензией»
16.55 Д/ф «Первая леди советского кино. Тамара Макарова»
17.50 TV-shop
18.30 Х/ф «Блондинка и блондинка»
20.30 Д/с «Опасность под водой»
21.00 Х/ф «Любовь в большом городе»
23.00 Д/ф «Последняя гастроль Джо Дассена»
01.00 Х/ф «Виртуоз»

MTV РОССИЯ

06.00 Music
07.00 «Стереоутро» с Ваней и Никитой
09.50 Обыск и свидание
10.15 Следующий!
10.40 Тайные соблазны курортного отеля
11.05 Звезды на ладони
11.35 «Губка Боб - Квадратные штаны»
12.00 Подружка Пэрис Хилтон
12.25 Dance Chart
13.25 Супердискотека 90-х
13.50 News-блок
14.00 Модельная школа ведьмы Дженис
14.30 Х/ф «Чертов мобильник»
16.25 Следующий!
17.00 Тачку на прокачку
17.25 Страшно интересно!
17.55, 20.25 Т/с «Университет»
18.50, 22.15 Т/с «Секс в большом городе»
20.00 «Губка Боб - Квадратные штаны»
21.15 Проект «Подиум»
23.20 Т/с «Клиника»
23.50 «Южный парк»
00.15 News-блок
00.25 Гламурама
00.55 Модельная школа ведьмы Дженис
01.25 «Секс» с Текилой. Двойной соблазн
02.15 Веселый мясотряс
02.45 Тренди

МУЗ-ТВ

09.00, 11.30, 20.45, 04.35 «Муз-ТВ-хит»
11.00 «Кухня»
11.15, 14.05, 00.55 «Мультфильмы»
14.30 «Pro-обзор». Еженедельный выпуск
15.00, 23.55 Хит-парад «Звезды зажигают»
16.00 «Мафия». Детективная игра
17.00 «Жена напрокат»
18.00, 03.00 Т/с «90210. Новое поколение». «Беверли Хиллз-90210»
18.50, 23.00 «Вкус любви-3». Реалити-шоу
19.45 «Zoom»
20.15 Т/с «Jet Groove»
21.45 «FAQ». Game-обзор. Новинки мира компьютерных игр и ответы на часто задаваемые вопросы
22.15, 04.05 М/с «Агентство «Punch»
22.45 Pro-новости. Ежедневный выпуск
01.30 «100 лучших шоу всех времен». Жизнь западных звезд через призму грандиозных шоу и зрительских эмоций
02.00 Д/ф «Русские файлы. Сергей Лазарев»
03.50 Pro-новости. Ежедневный выпуск

ЗВЕЗДА

06.00 Д/с «Детальный анализ». «Подводные лодки»
07.00 Мультфильмы
07.15, 16.15 Х/ф «Эскадрон гусар летучих»
09.00, 13.00, 16.00, 18.00, 22.00 «Новости»
09.15 Д/ф «Вячеслав Тихонов. Мгновения длиною в жизнь»
10.15 Т/с «Дело было в Гавриловке». «Семейное дело»
11.10 Х/ф «День свадьбы придется уточнить»
13.15 Д/с «Брат на брата». «Николай Петин - Петр Махров»
14.15 Х/ф «Мой любимый клоун»
18.30 Т/с «Дело было в Гавриловке». «Похищение»
19.30 Д/ф «Клад Степана Разина». «Искатели»
20.15 Х/ф «Проект «Альфа»
22.30 Т/с «На углу, у Патриарших-3». «Нож в реке»
23.35 Х/ф «Из Ада в ад»
01.45 Х/ф «Мой любимый клоун»
03.25 Х/ф «Бакенбарды»

НАШЕ КИНО

07.30, 13.30, 19.30 Х/ф «Соломенная шляпка»
09.40, 15.40, 21.40 Х/ф «Медовый месяц»
11.30, 17.30 Х/ф «Двенадцатая ночь»
23.30, 05.30 Х/ф «Убегающий Август»
01.00 Плюс кино
01.30 Х/ф «Золотая мина»
03.45 Х/ф «Долгая дорога к себе»

TV1000

06.30 Х/ф «Меня зовут Рид Фиш»
08.00 Х/ф «С тобой или без тебя»
09.30 М/ф «Астерикс и викинги»
11.00 Х/ф «Английский пациент»
14.00 Х/ф «Миссис Браун»
16.00 Х/ф «Музыка сердца»
18.00 Х/ф «Босиком по мостовой»
20.00 Х/ф «Времена года»
22.00 Х/ф «The Deal»
00.00 Х/ф «Так она нашла меня»
02.00 Х/ф «Доверься мужчине»
04.00 Х/ф «Собачья проблема»

VIASAT EXPLORER

11.00, 17.00 «Морские аппараты»
12.00, 18.00 «Рыбачим»
12.30, 18.30 «Самые маленькие самолеты в мире»
13.00, 19.00 «Голливудская наука»
14.00, 20.00 «Полярные летчики»
15.00, 15.30, 21.00, 21.30 «Вторжение преступности»
16.00, 22.00 «Тайны современной криминалистики»
23.00 «Секретные материалы НАСА»
00.00 «Укротители быков»
01.00 «Вселенная сквозь призму телескопа «Хаббл»
01.30 «Подопытный кролик»
02.00 «Летчики Конго: полет над джунглями»
03.00 «Интервью с серийным убийцей»

DISCOVERY RUSSIA

06.50, 12.15 «Разрушители легенд. Курица как орудие»
07.45 «Молниеносные катастрофы»
08.10, 08.40, 14.05, 14.35, 23.00, 23.30 «Из чего это сделано?»
09.05 «Новый мир. Сверхлюди»
10.00, 17.45 «Пятая передача»
10.25 «Труднейшие работы мира. Бои без правил»
11.20 «Выжить любой ценой»
13.10 «Новый мир. Крутые автомобили будущего»
15.00 «Действительно большие вещи. Создатели лайнеров»
15.55, 21.00 «Создание хотродов: стань асом! Сумасшедшая сила»
16.50 «Американский чоппер. Корпорация «Viega»
18.15 «Труднейшие работы мира. Пчелы-убийцы»
19.10 «Американские лесорубы. Мощный толчок»
20.05 «Действительно большие вещи. Гигантский воздушный шар»
22.00 «Разрушители легенд. Взрывная декомпрессия»

ОБЪЯВЛЕНИЯ

Продам 2-этажный недостроенный дом в д. Смолино, 10 соток в собственности. Цена 1 млн 200 тыс. руб. Тел. 8-903-945-76-93.

Дрова. Тел.: 51-47-79, 59-37-75.

Есть работа. Тел. 8-913-124-74-43.

Работа. Совмещение. Тел. 8-904-993-20-32.

Требуется креативный помощник руководителя. Тел. 8-923-605-06-81.

Интересная работа молодым пенсионерам. Перспектива. Тел. 8-950-274-78-86.

ООО «Арсенал-сервис» уменьшает уставный капитал. Обр. по тел. 8-904-960-92-20.

Утерянный аттестат А № 24432681 об основном общем образовании, выданный 20.06.97 г. МОУ «СОШ № 10» на имя Алымова Алексея Николаевича, считать **недействительным.**

Администрация города Кемерово приносит искренние соболезнования родным и близким известного поэта, члена Союза писателей России, автора многочисленных книг, посвященных родной земле, городу Кемерово и его жителям,

МАХАЛОВА Валентина Васильевича

в связи с его кончиной.

Среда

10 марта

I ПРОГРАММА

05.00 «Доброе утро»
09.00, 12.00, 15.00 «Новости»
09.05 «Малахов+»
10.20 «Модный приговор»
11.20 «Контрольная закупка»
12.20 «Участок»
13.20 «Детективы»
14.00 «Другие новости»
14.20 «Понять. Простить»
15.20 Т/с «Обручальное кольцо»
16.20 Т/с «Спальный район»
16.50 «Федеральный судья»
18.00 «Вечерние новости»
18.20 «Давай поженимся!»
19.10 Т/с «След»
20.00 «Пусть говорят»
21.00 «Время»
21.30 Т/с «Семь жен одного холостяка»
22.30 Среда обитания. «Косметика»
23.30 Т/с «Школа»
00.00 «Ночные новости»
00.20 На ночь глядя
01.00 Х/ф «Пробуждая мертвецов»
03.00 Х/ф «День благодарения»

II ПРОГРАММА

Канал Россия-1

05.00 Утро России
09.05 «Моя прекрасная леди. Татьяна Шмыга»
10.00 Т/с «Срочно в номер-2»
11.00, 14.00, 17.00, 20.00 «Вести»
11.30, 14.30, 17.15, 20.30 «Вести-Кузбасс»
11.50 Т/с «Тайны следствия»
12.45 Т/с «Территория красоты»
13.40 «Вести. Дежурная часть»
14.50 Т/с «И раб, и царь»
15.45 «Суд идет»
16.30 Т/с «Кулагин и партнеры»
17.35 Т/с «Ефросинья»
18.35 Т/с «Дворик»
19.00 Т/с «Слово женщине»
20.50 «Спокойной ночи, малыши!»
21.00 Т/с «След саламандры»
22.55 «Исторические хроники». «1979. «Остров Крым» Василия Аксенова»
23.55 «Вести +»
00.15 Х/ф «Я шагаю по Москве»
01.45 «Горячая десятка»

III ПРОГРАММА

Телекомпании ТНТ, ТВК

06.00 «Необъяснимо, но факт»
07.00 «Такси»
07.35 М/с «Как говорит Джинджер»
08.00 М/с «Крутые бобры»
08.30 «Комеди Клаб»
09.30, 10.00, 18.30, 19.00 Т/с «Универ»
10.30, 11.00, 20.00, 20.30 Т/с «Счастливы вместе»
11.30 М/с «Детки подросли»
12.00 М/с «Настоящие монстры»
12.30 М/с «Рога и копыта: возвращение»
13.00 М/с «Пингвины из «Мадагаскара»
13.30 Т/с «H_2O. Просто добавь воды»
14.00 Т/с «Саша + Маша»
14.30 «Битва экстрасенсов». Паранормальное шоу
15.25 «Женская лига»
15.55 Х/ф «Любовь на острове»
17.30 Т/с «Кайл XY»
19.30 Х/ф «Женская лига: парни, деньги и любовь»
21.00 Х/ф «Мальчик в девочке»
23.00 «Дом-2. Город любви». Реалити-шоу
00.00 «Дом-2. После заката». Реалити-шоу. Спецвключение
00.30 «Секс» с Анфисой Чеховой
01.00 «Комеди Клаб»
02.00 «Дом-2. Про любовь». Реалити-шоу
02.55 Х/ф «Яд»
04.40 «Убойная лига»

IV ПРОГРАММА

Телекомпании ТВ-Центр, ТВ-Мост

06.00, 08.00 «Настроение»
07.00, 19.15 «Это модно»
07.15 «Под ключ»
07.30, 19.00 «Видимости»
07.45, 19.35 «Капитал»
08.30 Х/ф «Выстрел в спину»
10.15 «Культурный обмен»
10.50 «День аиста»
11.10, 15.10, 17.50 «Петровка, 38»
11.30, 14.30, 17.30, 20.50, 23.55 «События»
11.45 Х/ф «Нечаянная радость»
13.40 «Линия защиты»
14.45 «Деловая Москва»
15.25 Т/с «Детективное агентство «Лунный свет»
16.30 Д/ф «Колизей - римская арена смерти»
18.15 «Пго Арт»
18.30 «Дорога к храму»
18.45 «Под ключ»
19.55 «Лицом к городу»
21.10 Х/ф «Игра в прятки»
23.00 «Дело принципа». Лекарственная безопасность
00.30 Х/ф «Медовый месяц»
02.15 Х/ф «Осенний марафон»
04.00 «Обвиняется терроризм»

V ПРОГРАММА

Телеканал Домашний

06.30 «Мировые бабушки»
07.00 «Джейми у себя дома»
07.30, 14.40, 18.00, 19.30, 23.00 «Одна за всех»
08.00 Т/с «Татьянин день»
09.00, 16.00 «Дела семейные» с Еленой Дмитриевой
10.00 Т/с «Пророк»
11.00 «Женская форма»
12.00, 18.30 Т/с «Дороги Индии»
13.00 Х/ф «Женщин обижать не рекомендуется»
15.00 Д/ф «Теория непознанного». «Иногда они возвращаются»
17.00 «Скажи, что не так?!» Документальное шоу о семейных отношениях
20.00 Т/с «Любовь и прочие глупости»
21.00 Д/ф «Необыкновенные судьбы»
22.00 Т/с «Доктор Хаус»
23.30 Х/ф «Евдокия»
01.35 Т/с «Земля любви, земля надежды»
02.35 Х/ф «Долго и счастливо»
03.30 Т/с «Спаси меня»

VI ПРОГРАММА

Телекомпания Россия-2

07.30 «Страна спортивная»
08.00 «Рыбалка с Радзишевским»
08.15 Волейбол. Чемпионат России. Женщины. «Омичка» (Омск) - «Динамо» (Казань)
10.00 Чемпионат мира по футболу. Курс - Южная Африка
10.35, 13.00, 16.10, 22.10, 02.10, 04.35 «Вести-спорт»
10.50 «Ванкувер-2010». Фигурное катание. Мужчины
13.15 Футбол России
14.15 Профессиональный бокс. Рустам Нугаев (Россия) против Орландо Мембрено (Никарагуа)
15.30 Футбол. Обзор матчей чемпионата Италии
16.00, 22.00, 02.00 «Вести.ru»
16.20 Бильярд. Гран-при мастеров. Финал
18.00 Кудо. Открытый чемпионат России
19.35 Биатлон. Чемпионат Европы. Женщины
22.25 «Хоккей России»
23.25 Хоккей. КХЛ. Открытый чемпионат России. 1/4 финала конференции
02.25 «Ванкувер-2010». Фигурное катание. Показательные выступления
04.45 «Моя планета»
05.50 Футбол. Чемпионат Италии. «Рома» - «Милан»

VII ПРОГРАММА

Телекомпания СТС

06.00 М/с «Стальной алхимик»
06.55 М/с «Смешарики»
07.00 М/с «Скуби Ду»
07.30 «Включайся!»
08.30, 13.30, 19.35 «Другие новости»
08.55, 19.30 «Телемаркет»
09.00 Т/с «6 кадров»
09.30, 16.30, 18.30 Т/с «Папины дочки»
10.00, 21.00 Т/с «Маргоша»
11.00 Т/с «Моя прекрасная няня»
12.00, 17.30 «Галилео». Научно-развлекательный журнал. Ведущий - Александр Пушной
12.30 Т/с «Рыжая»
13.50 «Регион-42»
14.00, 00.00 «В наших интересах»
14.30 М/с «Клуб Винкс - школа волшебниц»
15.00 М/с «Приключения Джеки Чана»
15.30 Т/с «Сабрина - маленькая ведьма»
16.00 Т/с «Настоящий Арон Стоун»
20.00 Т/с «Воронины»
22.00 Х/ф «Охотники за привидениями-2»
00.30 «Брэйн-ринг». Телевизионная игра
01.30 Х/ф «Леди-призрак»
03.15 Т/с «Зачарованные»
04.55 М/с «Космические охотники на дорков»

VIII ПРОГРАММА

Телекомпания НТВ

06.05 Т/с «Графиня де Монсоро»
07.00 «Сегодня утром»
08.30 «Квартирный вопрос»
09.30 «Чистосердечное признание»
10.00, 13.00, 16.00, 19.00, 23.15 «Сегодня»
10.20 «Средний класс»
11.00 Т/с «МУР есть МУР-3»
12.00 «Суд присяжных»
13.30 Т/с «Закон и порядок»
15.30 «Обзор. Чрезвычайное происшествие»
16.30 Т/с «Гончие: гонка за лидером»
18.30 «Обзор. Чрезвычайное происшествие»
19.30 Т/с «Глухарь. Продолжение»
21.30 Т/с «Тульский - Токарев»
23.35 «Поздний разговор»
00.25 «Главная дорога»
01.00 «Лига чемпионов УЕФА. Обзор»
01.30 Х/ф «Вне закона»
03.30 «Особо опасен!»
04.05 Х/ф «Офицер убойного отдела»
05.25 М/с «Сильвестр и Твити: загадочные истории»

IX ПРОГРАММА

Телекомпания ТВ-3

06.00 Д/ф «Тайные знаки. Коварство фальшивых денег»
07.00 «Рецепты судьбы»
08.00 Мультфильмы
08.15 М/с «Чуды-юды в лавке»
08.40 М/с «Озорные анимашки»
09.00 Т/с «Баффи - истребительница вампиров»
10.00 Т/с «Город пришельцев»
11.00 Т/с «День рождения Буржуя»
12.00 Д/ф «Тайные знаки. Фактор риска. Рентген»
13.00 Д/ф «Затерянные миры. Танки на дне»
14.00 Х/ф «Ядерный ураган»
16.00, 01.00 Т/с «На краю Вселенной»
17.00 Т/с «Удивительные странствия Геракла»
18.00, 02.00 Т/с «Притворщик»
19.00, 03.00 Т/с «Медиум»
20.00 Д/ф «Тайные знаки. Апокалипсис. Мир без детей»
21.00, 04.00 Д/ф «Эффект Нострадамуса»
22.00 Х/ф «Первобытная сила»
00.00 Т/с «Звездные врата: Атлантида»

X ПРОГРАММА

Телекомпания Культура

06.30 «Евроньюс»
10.00, 15.30, 19.30, 23.30 «Новости культуры»
10.20, 19.05 «В главной роли...»
10.50 Х/ф «Прикосновение Венеры»
12.15, 18.00 Д/ф «Мировые сокровища культуры»
12.30, 19.55 Д/с «Люди Солнца»
13.20 «Странствия музыканта»
13.50 Х/ф «Евгения Гранде»
15.35 Д/ф «Афинская школа. Сократ»
16.00 М/с «Вокруг света за 80 дней»
16.25 М/ф «Веселая карусель»
16.30 Т/с «Побег Артфула Доджера»
16.55, 01.55 Д/с «Человек и львы. Продолжение истории»
17.20 «Плоды просвещения»
17.50 Д/ф «Симон Боливар»
18.15 Л. Бетховен. Концерт для скрипки с оркестром
20.45 «Власть факта»
21.30 К 65-летию Победы. «Мальчики державы»
22.00 Д/ф «Гамов. Физик от бога»
23.00 «Терпкая тайна. Из истории парфюмерии»
23.55 Х/ф «Скрытое слово»

XI ПРОГРАММА

Телекомпания ТВ-5

07.00 «Стратегия прорыва»
07.15 «Культурный слой»
07.50 М/ф «Самый маленький гном»
08.00 Д/ф «Секреты библии»
09.00 Х/ф «Храм любви»
11.30, 14.30, 17.30, 20.30, 23.30 «Сейчас»
11.40 Д/ф «Дворжецкие: вызов судьбе»
12.35, 18.00 «Максимальное приближение»
14.40 Д/ф «Мир природы. Роковой цветок»
15.40 Д/ф «Тюльпан»
16.30 Д/ф «Готлиб Ронинсон»
17.55, 20.00, 20.55, 23.00 «Экстренный вызов 112»
19.00 Д/ф «Тасманские дьяволы»
21.00 «Открытая студия»
22.00 Д/ф «Мне 20 лет: коллективный портрет «оттепели»
00.00 Х/ф «Откройте, полиция!-2»
02.05 «Ночь на «Пятом»
02.30 Х/ф «Ведьмы»

XII ПРОГРАММА

Телекомпания ДТВ

06.00, 06.45 Д/с «Самые богатые люди Европы»
08.00 «Клуб детективов»
08.55 Мультфильмы
10.00 «Тысяча мелочей»
10.30, 20.00, 23.30 «6 кадров»
11.00 «Самое смешное видео»
11.30 Ток-шоу «Горячий вечер» с Тиграном Кеосаяном
12.30 Классика советского кино. Х/ф «Длинное, длинное дело»
14.30 «Самое смешное видео»
15.00 «Судебные страсти»
16.00, 23.00 «Вне закона»
16.30 Т/с «Безмолвный свидетель»
17.00 Х/ф «Звездочет»
18.00, 01.00 «Щит». Многосерийный детективный фильм
19.00 «Судебные страсти»
20.25, 22.30, 02.00 Детективное реалити «Брачное чтиво»
21.30 «Самое смешное видео»

Установка, доставка стальных, межкомнатных дверей, замков, откосов, сварочные работы.
Гарантия 1 год.
Тел. 8-908-951-21-86.

Городское кабельное телевидение

РЕН ТВ

06.00 «Неизвестная планета»
06.30, 11.00, 15.00 «Час суда»
07.30, 13.00 «Званый ужин»
09.30, 12.30, 16.30, 19.30 «24»
10.00, 18.30, 23.00 «В час пик»
12.00 «Фантастические истории»: «Дверь в параллельные миры»
16.00 «Детективные истории»: «Крик из неволи»
17.00 «Громкое дело»: «Формула смерти»
18.00 «Фантастические истории»: «Нехорошие приметы»
20.00 Т/с «Меч»
21.00 Т/с «Солдаты. Дембель неизбежен!»
22.00 «Громкое дело»: «Подняться со дна»
23.30 «Новости 24»
00.00 Х/ф «Невыносимая жестокость»
01.55 Т/с «Морская душа»
02.40 «Детективные истории»: «Крик из неволи»
03.10 «Чрезвычайные истории»: «Тюремный роман»

7ТВ

07.30 Музыка «7ТВ»
09.00 Планета экстрима
11.00 «Предельная глубина»
11.30 Клуб покорителей пространства
12.00 Д/ф «Легенды животного мира»
12.30, 18.00 TV-shop клуб
13.00, 00.00 Д/ф «Изображая зверя»
14.00 «Диалоги о рыбалке»
14.30 Д/с «Выжить в дикой природе: африканский взгляд»
15.00 Х/ф «Любовь в большом городе»
16.55 Д/ф «Последняя гастроль Джо Дассена»
17.50 TV-shop
18.30 Х/ф «Виртуоз»
20.30 Д/с «Опасность под водой»
21.00 Х/ф «Свидание вслепую»
23.00 Д/ф «Доброволец против Бубликова. Несыгранные роли Петра Щербакова»
01.00 Х/ф «Разрыв»

MTV РОССИЯ

06.00 Music
07.00 «Стереоутро» с Ваней и Никитой
09.50 Обыск и свидание
10.15, 16.35 Следующий!
10.40 Тайные соблазны курортного отеля
11.05 Звезды на ладони
11.35 «Губка Боб - Квадратные штаны»
12.00 Подружка Пэрис Хилтон
12.25 Dance Chart
13.25 Супердискотека 90-х
13.50, 00.15 News-блок
14.00 Модельная школа ведьмы Дженис
14.30 Проект «Подиум»
15.10 Уже можно
15.35 По домам: золотые детки
16.10 Обыск и свидание
17.00 Тачку на прокачку
17.25 КиноЧарт
17.55, 20.25 Т/с «Университет»
18.50, 22.15 Т/с «Секс в большом городе»
20.00 «Губка Боб - Квадратные штаны»
21.15 Проект «Подиум»
23.20 Т/с «Клиника»
23.50 «Южный парк»
00.25 Гламурама
00.55 Модельная школа ведьмы Дженис
01.25 «Секс» с Текилой. Двойной соблазн

МУЗ-ТВ

09.00, 11.30, 21.00 «Муз-ТВ-хит»
11.00 Pro-новости
11.15, 14.20, 00.55 Мультфильмы
14.45 Pro-новости
15.00, 23.55 «Звезды зажигают»
16.00 «Мафия»
17.00 Д/ф «Русские файлы. A'studio»
18.00, 03.00 Т/с «90210. Новое поколение». «Беверли Хиллз-90210»
18.50, 23.00 «Вкус любви-3»
19.45 «100 лучших шоу всех времен»
20.15 Т/с «Jet Groove»
20.45 «Кухня»
21.45 «Стилистика»
22.15, 04.05 М/с «Агентство «Punch»
22.45 Pro-новости
01.30 «10 самых...»

ЗВЕЗДА

06.00 Д/с «Детальный анализ»
07.00 Мультфильмы
07.25, 16.15 Х/ф «Эскадрон гусар летучих»
09.00, 13.00, 16.00, 18.00, 22.00 «Новости»
09.15 Т/с «На углу, у Патриарших-3»
10.15 Т/с «Дело было в Гавриловке»
11.15 Х/ф «Проект «Альфа»
13.15 Д/ф «Клад Степана Разина». «Искатели»
14.15 Х/ф «Я буду ждать...»
18.30 Т/с «Дело было в Гавриловке»
19.30 Д/ф «Охота на живого мамонта». «Искатели»
20.25 Х/ф «Мировой парень»
22.30 Т/с «На углу, у Патриарших-3»
23.30 Х/ф «Взбесившийся автобус»
01.45 Х/ф «Я буду ждать...»

НАШЕ КИНО

07.00, 19.00 Х/ф «Младший научный сотрудник»
07.30, 13.30, 19.30 Х/ф «Золотая Мина»
09.45, 15.45, 21.45 Х/ф «Долгая дорога к себе»
11.30, 17.30 Х/ф «Убегающий август»
13.00 Плюс кино
23.30, 05.30 Х/ф «Приваловские миллионы»
02.15 Х/ф «Улица полна неожиданностей»

TV1000

06.00 Х/ф «Школа обольщения»
08.00 Х/ф «Смешно, ха-ха»
10.00 Х/ф «Так она нашла меня»
12.00 Х/ф «Времена года»
14.00 Х/ф «Босиком по мостовой»
16.00 Х/ф «The Deal»
18.00 Х/ф «Любимая теща»
20.00 Х/ф «История петушка и бычка»
22.00 Х/ф «Каролина»
00.00 Х/ф «Священный дым»
02.00 Х/ф «Дела в Нью-Джерси»

VIASAT EXPLORER

11.00, 17.00 «Секретные материалы НАСА»
12.00, 18.00 «Укротители быков»
13.00, 19.00 «Вселенная сквозь призму телескопа «Хаббл»
13.30, 19.30 «Подопытный кролик»
14.00, 20.00 «Летчики Конго: полет над джунглями»
15.00, 21.00 «Интервью с серийным убийцей»
16.00, 22.00 «Адвокат-убийца»
23.00 «Морские аппараты»
00.00 «Бойцовская школа»
01.00 «Голливудская наука»
02.00 «Морские ковбои»
03.00, 03.30 «Вторжение преступности»

DISCOVERY RUSSIA

06.50, 12.15 «Разрушители легенд. Взрывная декомпрессия»
07.45, 02.00, 02.30 «Молниеносные катастрофы»
08.10, 08.40, 14.05, 14.35, 23.00, 23.30 «Из чего это сделано?»
09.05, 13.10 «Новый мир»
10.00 «Пятая передача»
10.25 «Труднейшие работы мира. Пчелы-убийцы»
11.20 «Выжить любой ценой»
15.00 «Действительно большие вещи. Гигантский воздушный шар»
15.55, 21.00 «Создание хотродов: стань асом! Как работать с легендой»
16.50 «Американский чоппер»
17.45 «Махинаторы. «Порше-911 Тарга-1»
18.15 «Труднейшие работы мира. Матрос на авианосце»
19.10 «Американские лесорубы»
20.05 «Действительно большие вещи»
22.00 «Разрушители легенд»
00.00, 05.55 «Выжить любой ценой. Гватемала»

Попали в ДТП? Лишают водительских прав? Мы вам поможем!

- Представление ваших интересов в суде;
- обжалование факта виновности в ДТП;
- оформление документов, составление схемы ДТП;
- консультация по любым вопросам, связанным с ДТП;
- выезд на место ДТП.

Тел. 8-950-269-61-79.

СТОМАТОЛОГИЯ
Лечение и протезирование любой сложности
КАРИ
Профессиональная гигиена
пр. Ленина, 94 544-222

Четверг

11 марта

I ПРОГРАММА

05.00 «Доброе утро»
09.00, 12.00, 15.00 «Новости»
09.05 «Малахов +»
10.20 «Модный приговор»
11.20 «Контрольная закупка»
12.20 «Участок»
13.20 «Детективы»
14.00 «Другие новости»
14.20 «Понять. Простить»
15.20 Т/с «Обручальное кольцо»
16.20 Т/с «Спальный район»
16.50 «Федеральный судья»
18.00 «Вечерние новости»
18.20 «Давай поженимся!»
19.10 Т/с «След»
20.00 «Пусть говорят»
21.00 «Время»
21.30 Т/с «Семь жен одного холостяка»
22.30 «Человек и закон»
23.30 Т/с «Школа»
00.00 «Ночные новости»
00.20 «Судите сами» с Максимом Шевченко
01.10 Х/ф «Дом вверх дном»

II ПРОГРАММА

Канал Россия-1

05.00 Утро России
09.05 К юбилею. «Таежный сталкер. Волшебный мир Василия Пескова»
10.00 Т/с «Срочно в номер-2»
11.00, 14.00, 17.00, 20.00 «Вести»
11.30, 14.30, 17.15, 20.30 «Вести-Кузбасс»
11.50 Т/с «Тайны следствия»
12.45 Т/с «Территория красоты»
13.40 «Вести. Дежурная часть»
14.50 Т/с «И раб, и царь»
15.45 «Суд идет»
16.30 Т/с «Кулагин и партнеры»
17.35 Т/с «Ефросинья»
18.35 Т/с «Дворик»
19.00 Т/с «Слово женщине»
20.50 «Спокойной ночи, малыши!»
21.00 Т/с «След саламандры»
22.55 К 70-летию со дня рождения. «Веселый грустный человек. Григорий Горин»
23.55 «Вести +»
00.15 Х/ф «Оскар». «Мир по Гарпу»

III ПРОГРАММА

Телекомпании ТНТ, ТВК

06.00 «Необъяснимо, но факт»
07.00 «Такси»
07.35 М/с «Как говорит Джинджер»
08.00 М/с «Крутые бобры»
08.30 «Комеди Клаб»
09.30, 10.00, 18.30, 19.00 Т/с «Универ»
10.30, 11.00, 20.00, 20.30 Т/с «Счастливы вместе»
11.30 М/с «Детки подросли»
12.00 М/с «Настоящие монстры»
12.30 М/с «Рога и копыта: возвращение»
13.00 М/с «Пингвины из «Мадагаскара»
13.30 Т/с «H_2O. Просто добавь воды»
14.00 Т/с «Саша + Маша»
14.30 «Битва экстрасенсов». Паранормальное шоу
15.40 Х/ф «Мальчик в девочке»
17.30 Т/с «Кайл XY»
19.30 Х/ф «Женская лига: парни, деньги и любовь»
21.00 Х/ф «Гудзонский ястреб»
23.00 «Дом-2. Город любви»
00.00 «Дом-2. После заката»
00.30 «Секс» с Анфисой Чеховой
01.00 «Комеди Клаб»
02.00 «Дом-2. Про любовь»
02.55 «Убойная вечеринка»

IV ПРОГРАММА

Телекомпании ТВ-Центр, ТВ-Мост

06.00, 07.00, 07.15 08.00 «Настроение»
07.30, 07.45, 08.30 19.15 «Это модно»
11.30, 14.30, 17.30, 20.30, 23.50 «События»
11.45 «Под ключ»
13.40 «Видимости»
19.35 «Капитал»
Х/ф «Карнавал»
Х/ф «Она сказала «да»
Х/ф «Проклятые квартиры». «Доказательства вины»
14.45 «Деловая Москва»
15.10, 17.50 «Петровка, 38»
15.25 Т/с «Детективное агентство «Лунный свет»
16.30 Д/ф «Гладиаторы - жестокая правда»
18.15 «Дорога к храму»
18.30 «Патруль 880»
18.45 «Под ключ»
19.55 «Техсреда»
21.05 Х/ф «Синяя Борода»
22.55 Х/ф «Март 85-го. Как Горбачев пришел к власти»
00.25 Х/ф «Вий»
01.50 «Опасная зона»
02.20 Х/ф «Спасите наши души»

V ПРОГРАММА

Телеканал Домашний

06.30 «Мировые бабушки»
07.00 «Джейми у себя дома»
07.30, 18.00, 19.30, 23.00 «Одна за всех»
08.00 Т/с «Татьянин день»
09.00, 16.00 «Дела семейные»
10.00 Т/с «Пророк»
11.00 «Декоративные страсти»
12.00, 18.30 Т/с «Дороги Индии»
13.00 Х/ф «Евдокия»
15.00 Д/ф «Теория невероятности». «Магия чисел»
17.00 «Скажи, что не так?!» Документальное шоу о семейных отношениях
20.00 Т/с «Любовь и прочие глупости»
21.00 Д/ф «Необыкновенные судьбы»
22.00 Т/с «Доктор Хаус»
23.30 Х/ф «Повесть о первой любви»
01.15 Т/с «Земля любви, земля надежды»
02.15 Х/ф «Долго и счастливо»
03.10 Т/с «Спаси меня»

VI ПРОГРАММА

Телекомпания Россия-2

07.50 Футбол. Обзор матчей чемпионата Италии
08.25, 23.25, 20.55 Хоккей. КХЛ. Открытый чемпионат России. 1/4 финала конференции
10.35, 13.00, 16.10, 20.40, 02.10, 04.40 «Вести-спорт»
10.50 «Ванкувер-2010». Фигурное катание. Показательные выступления
13.15 Футбол. Чемпионат Италии. «Интер» - «Дженоа»
15.30 «Точка отрыва»
16.00, 20.30, 02.00 «Вести.ru»
16.20 Бильярд. Гран-при мастеров. Финал
18.10 Кудо. Открытый чемпионат России
19.30 Футбол России
02.25 «Ванкувер-2010». Церемония закрытия XXI зимних Олимпийских игр
04.50 «Моя планета»
05.50 Футбол. Чемпионат Италии. «Интер» - «Дженоа»

VII ПРОГРАММА

Телекомпания СТС

06.00 М/с «Стальной алхимик»
06.55 М/с «Смешарики»
07.00 М/с «Скуби-Ду»
07.30 «Включайся!»
08.30, 13.30, 19.35 «Другие новости»
08.55, 19.30 «Телемаркет»
09.00, 23.50 «6 кадров»
09.30, 16.30, 18.30 Т/с «Папины дочки»
10.00, 21.00 Т/с «Маргоша»
11.00 Т/с «Моя прекрасная няня»
12.00, 17.30 «Галилео». Научно-развлекательный журнал
12.30 Т/с «Рыжая»
14.00, 00.00 «В наших интересах»
14.30 М/с «Клуб Винкс - школа волшебниц»
15.00 М/с «Приключения Джеки Чана»
15.30 Т/с «Сабрина - маленькая ведьма»
16.00 Т/с «Настоящий Арон Стоун»
20.00 Т/с «Воронины»
22.00 Х/ф «Бар «Гадкий койот»
00.30 «Информания». Информационно-аналитическая программа
01.00 Х/ф «Мак и я»

VIII ПРОГРАММА

Телекомпания НТВ

06.05 Т/с «Графиня де Монсоро»
07.00 «Сегодня утром»
08.30 «Дачный ответ»
09.30 «Чрезвычайное происшествие. Расследование»
10.00, 13.00, 16.00, 19.00, 23.15 «Сегодня»
10.20 «Средний класс»
11.00 Т/с «МУР есть МУР-3»
12.00 «Суд присяжных»
13.30 Т/с «Закон и порядок»
15.30 «Обзор. Чрезвычайное происшествие»
16.30 Т/с «Гончие: женская доля»
18.30 «Обзор. Чрезвычайное происшествие»
19.30 Т/с «Глухарь. Продолжение»
21.35 Х/ф «Тот, кто гасит свет»
23.35 Х/ф «Шоссе 84»
01.25 Футбол. Лига Европы. «Рубин» (Россия) - «Вольфсбург»
03.40 «Особо опасен!»
04.10 Х/ф «Экспедиция в преисподнюю»
05.40 «Лига Европы УЕФА. Обзор»

IX ПРОГРАММА

Телекомпания ТВ-3

06.00 Д/ф «Тайные знаки. Формула счастья»
07.00 «Рецепты судьбы»
08.00 Мультфильмы
08.15 М/с «Чуды-юды в лавке»
08.40 М/с «Озорные анимашки»
09.00 Т/с «Баффи - истребительница вампиров»
10.00 Т/с «Город пришельцев»
11.00 Т/с «День рождения Буржуя»
12.00 Д/ф «Тайные знаки. Апокалипсис. Мир без детей»
13.00 Д/ф «Затерянные миры. Тайны морской катастрофы»
14.00 Х/ф «Первобытная сила»
16.00, 01.00 Т/с «На краю Вселенной»
17.00 Т/с «Удивительные странствия Геракла»
18.00, 02.00 Т/с «Притворщик»
19.00, 03.00 Т/с «Медиум»
20.00 Д/ф «Тайные знаки. Особо опасно. Домашние животные»
21.00, 04.00 Д/ф «Эффект Нострадамуса»
22.00 Х/ф «Заклинатель»
00.00 Т/с «Звездные врата: Атлантида»
05.00 Мультфильмы

МЕХОВОЕ МИНИ-ПРОИЗВОДСТВО
• пошив, перекрой, реставрация женских головных уборов, воротников;
• подрубка шуб, пошив меховых жилетов и других изделий у мастера на дому.
Тел. 8-950-272-75-42.

X ПРОГРАММА

Телекомпания Культура

06.30 «Евроньюс»
10.00, 15.30, 19.30, 23.30 «Новости культуры»
10.20, 19.05 «В главной роли...»
10.50 Х/ф «Прекрасная Лулу»
12.15 Д/ф «Мировые сокровища культуры»
12.30, 19.55 Д/с «Люди Солнца»
13.20 «Письма из провинции»
13.55 Х/ф «Шведская спичка»
14.50 «Аркадий Аверченко. Человек, который смеялся»
15.35 Д/ф «Афинская школа. Платон»
16.00 М/с «Вокруг света за 80 дней»
16.25 М/ф «Метаморфоза»
16.30 Т/с «Побег Артфула Доджера»
16.55, 01.55 Д/с «Человек и львы. Продолжение истории»
17.20 «Плоды просвещения»
17.50 Д/ф «Иван Грозный»
18.00 Билет в Большой
18.40 Й. Гайдн. Концерт для 4 солирующих инструментов с оркестром
20.45 «Черные дыры. Белые пятна»
21.25 «Острова»
22.05 «Культурная революция»
23.00 «Терпкая тайна. Из истории парфюмерии»
23.50 Х/ф «Горькие тропики»
02.25 «Русская верфь»

XI ПРОГРАММА

Телекомпания ТВ-5

07.00 «Стратегия прорыва»
07.15 «Культурный слой»
07.50 М/ф «Самый маленький гном»
08.00 Д/ф «Секреты Библии»
09.00 М/ф «Шел трамвай десятый номер»
09.15 Х/ф «Ведьмы»
11.30, 14.30, 17.30, 20.30, 23.30 «Сейчас»
11.40 Д/ф «Готлиб Ронинсон»
12.35 «Максимальное приближение»
14.40 Д/ф «Мир природы. Серебряный прилив»
15.40 Д/ф «Роза»
16.30 Д/ф «Марк Бернес. Звездная болезнь»
17.55, 20.00, 20.55, 23.00 «Экстренный вызов 112»
18.00 «Максимальное приближение»
19.00 Д/ф «Совы: молчаливые охотники»
21.00 «Открытая студия»
22.05 Д/ф «Смерть в кремлевском кабинете»
00.00 Х/ф «Пропажа алмаза «Слеза»
02.00 «Ночь на «Пятом»
02.30 Х/ф «Человек без лица». «Откройте, полиция-2»

XII ПРОГРАММА

Телекомпания ДТВ

06.00 Т/с «Лас-Вегас-5»
06.45 Т/с «Диагноз: убийство»
08.00 «Клуб детективов»
08.55 Мультфильмы
10.00 «Тысяча мелочей»
10.30, 20.00, 23.30 «6 кадров»
11.00 «Самое смешное видео»
11.30 Ток-шоу «Горячий вечер» с Тиграном Кеосаяном
12.30 Классика советского кино. Х/ф «Человек с бульвара Капуцинов»
14.30 «Самое смешное видео»
15.00 «Судебные страсти»
16.00, 23.00 «Вне закона»
16.30 Т/с «Безмолвный свидетель»
17.00 Х/ф «Звездочет»
18.00, 01.00 «Щит». Многосерийный детективный фильм
19.00 «Судебные страсти»
20.25, 22.30, 02.00 Детективное реалити «Брачное чтиво»
21.30 «Самое смешное видео»
00.00 Ток-шоу «Горячий вечер» с Тиграном Кеосаяном
02.30 «Слава богу, ты пришел!»
04.00 «Клуб детективов»

Городское кабельное телевидение

РЕН ТВ

06.00, 06.30, 07.30 04.50 «Неизвестная планета»
11.00, 15.00 «Час суда»
08.30 «Званый ужин»
09.30, 12.30, 16.30, 19.30 Новости «24»
10.00, 18.30, 23.00 «В час пик»
12.00 «Фантастические истории»: «Нехорошие приметы»
13.00 «Званый ужин»
14.00 «В час пик». Подробности
16.00 «Детективные истории»: «Отравители»
17.00 «Громкое дело»: «Подняться со дна»
18.00 «Фантастические истории»: «Любовное зелье»
20.00 Т/с «Меч»
21.00 Т/с «Солдаты. Дембель неизбежен!»
22.00 «Громкое дело»: «Соперницы»
23.30 «Новости 24» с Михаилом Осокиным
00.00 Х/ф «Мужская работа»
01.55 Т/с «Морская душа»
02.40 «Детективные истории»: «Отравители»
03.10 «Чрезвычайные истории»: «Последнее дефиле»
04.00 «Чрезвычайные истории»: «Люди-неформат. Жизнь вопреки»
05.15 «Ночной музыкальный канал»

7ТВ

07.30 Музыка «7ТВ»
09.00 Планета экстрима
11.00 «Предельная глубина»
11.30 Клуб покорителей пространства
12.00 Д/ф «Легенды животного мира»
12.30, 18.00 TV-shop клуб
13.00, 00.00 Д/ф «Изображая зверя»
14.00 Американская рыбалка
14.30 Д/с «Выжить в дикой природе: африканский взгляд»
15.00 Х/ф «Свидание вслепую»
16.55 Д/ф «Доброволец против Бубликова. Несыгранные роли Петра Щербакова»
17.50 TV-shop
18.30 Х/ф «Разрыв»
20.30 Д/с «Опасность под водой»
21.00 Х/ф «Умники»
23.00 Д/ф «Драма Ивана Бровкина»
01.00 Х/ф «Ангел-2»
03.00 Мастер-рыболов
03.30 Покер
04.30 Алло, Гавайи

MTV РОССИЯ

06.00 Music
07.00 «Стереоутро» с Ваней и Никитой
09.50 Обыск и свидание
10.15 Следующий!
10.40 Тайные соблазны курортного отеля
11.05 Звезды на ладони
11.35 «Губка Боб - Квадратные штаны»
12.00 Подружка Пэрис Хилтон
12.25 MTV-Top-20
13.25 Супердискотека 90-х
13.50 News-блок
14.00 Модельная школа ведьмы Дженис
14.30 Проект «Подиум»
15.10 Уже можно
15.35 По домам: золотые детки
16.10 Обыск и свидание
16.35 Следующий!
17.00 Тачку на прокачку
17.25 Телепорт
17.55, 20.25 Т/с «Университет»
18.50, 22.15 Т/с «Секс в большом городе»
20.00 «Губка Боб - Квадратные штаны»
21.15 Проект «Подиум»
23.20 Т/с «Клиника»
23.50 «Южный парк»
00.15 News-блок
00.25 Гламурама
00.55 Модельная школа ведьмы Дженис
01.25 «Секс» с Текилой. Двойной соблазн
02.15 Веселый мясотряс
02.45 «Южный парк»
03.10 Music

МУЗ-ТВ

09.00, 11.30, 20.45, 04.35 «Муз-ТВ-хит»
11.00 Pro-новости. Ежедневный выпуск
11.15, 14.20, 00.55 Мультфильмы
14.45 Pro-новости
15.00, 23.55 Хит-парад «Звезды зажигают»
16.00 «Мафия»
17.00 «Страшно красивые»
18.00, 03.00 Т/с «90210. Новое поколение». «Беверли Хиллз-90210»
18.50, 23.00 «Вкус любви-3»
19.45 «FAQ». Game-обзор
20.15 Т/с «Jet Groove»
21.45 «Zoom». Видеообзор
22.15, 04.05 М/с «Агентство Punch»
22.45 Pro-новости
01.30 «100 лучших шоу всех времен». Жизнь западных звезд через призму грандиозных шоу и зрительских эмоций
02.00 Игра «Крокодил»
03.50 Pro-новости. Ежедневный выпуск

ЗВЕЗДА

06.00 Д/с «Детальный анализ». «Фейерверки»
07.00 Мультфильмы
07.40, 16.15 Х/ф «Личный интерес»
09.00, 13.00, 16.00, 18.00, 22.00 «Новости»
09.15 Т/с «На углу, у Патриарших-3». «Журналистское расследование»
10.15 Т/с «Дело было в Гавриловке». «Сырье стратегического назначения»
11.25 Х/ф «Мировой парень»
13.15 Д/ф «Охота на живого мамонта». «Искатели»
14.15 Х/ф «Чужая родня»
18.30 Т/с «Дело было в Гавриловке». «Призрак рок-оперы»
19.30 Д/ф «Гибель «Армении». Приказано забыть». «Искатели»
20.15 Х/ф «Длинное, длинное дело...»
22.30 Т/с «На углу, у Патриарших-3». «Любвеобильный ювелир»
23.35 Х/ф «Свой среди чужих, чужой среди своих»
01.25 Х/ф «Чужая родня»
03.20 Х/ф «Девочка из города»
05.00 Т/с «Детектив Рейнс»

НАШЕ КИНО

08.15, 14.15, 20.15 Х/ф «Улица полна неожиданностей»
09.30, 15.30, 21.30 Х/ф «Ксения, любимая жена Федора»
11.30, 17.30 Х/ф «Приваловские миллионы»
17.00 Плюс кино
23.30, 05.30 Х/ф «Садовник»
01.30 Х/ф «Нечистая сила»

TV1000

06.00 Х/ф «Изящная эпоха»
08.00 Х/ф «Мое лето любви»
10.00 Х/ф «Священный дым»
12.00 Х/ф «История петушка и бычка»
14.00 Х/ф «Любимая теща»
16.00 Х/ф «Каролина»
18.00 Х/ф «Прыжок»
20.00 Х/ф «Когда я был певцом»
22.00 Х/ф «Человек года»
00.00 Х/ф «Любимая»
03.00 Х/ф «Одинокий Джим»

VIASAT EXPLORER

11.00, 12.00, 13.00, 14.00, 15.00, 16.00, 17.00 «Морские аппараты»
18.00 «Бойцовская школа»
19.00 «Голливудская наука»
20.00 «Морские ковбои»
15.30, 21.00, 21.30 «Вторжение преступности»
22.00 «Охота за кэмденским потрошителем»
23.00 «Спецназ на передовой»
23.30 «История суперавтомобиля»
00.00 «Запретная сборная»
01.00 «Вселенная сквозь призму телескопа «Хаббл»
01.30 «Подопытный кролик»
02.00 «Племя»
03.00 «Тюрьма в Колумбии»
04.00 «Правда об убийстве»

DISCOVERY RUSSIA

06.50, 12.15 «Разрушители легенд. Тонущий «Титаник»
07.45 «Молниеносные катастрофы»
08.10, 08.40, 14.05, 14.35, 23.00, 23.30 «Из чего это сделано?»
09.05 «Новый мир. Опасности будущего»
10.00 «Махинаторы. «Порше-911 тарга-1»
10.25 «Труднейшие работы мира. Матрос на авианосце»
11.20 «Выжить любой ценой. Турция»
13.10 «Новый мир. Развлечения будущего»
15.00 «Действительно большие вещи. Кран для небоскребов»
15.55, 21.00 «Создание хотродов: стань асом! Открытые колеса»
16.50 «Американский чоппер. Мотоцикл для Manitowoc Crane»
17.45 «Махинаторы. «Порше-911 тарга-2»
18.15 «Труднейшие работы мира. Управление лавинами»
19.10 «Американские лесорубы. Смертельная смена»
20.05 «Действительно большие вещи. Сухие доки»
22.00 «Разрушители легенд. Маршировка на мосту»
00.00, 05.55 «Чудом спасшиеся: крутые съемки. Падение воздушного шара»
00.30 «Чудом спасшиеся: крутые съемки. Спасение из морской пучины»
01.00 «Моя ужасная история»

Отдел военного комиссариата Кемеровской области по Ленинскому, Заводскому и Центральному районам г. Кемерово проводит отбор кандидатов для войсковых частей 21005 г. Юрги, 22316 г. Новосибирска, 41659 г. Алейска из числа граждан, пребывающих в запасе и имеющих водительское удостоверение на право управления транспортными средствами категории «С», «Д», «Е».
Обращаться по адресу: ул. Мирная, 21, каб. 209, тел. 54-44-01.

Сдаем
в аренду
теплые
склады и офисы.
Тел.: 28-77-93;
8-960-902-56-97.

31-06-15, 37-91-20
Кемерово, Тухачевского, 22 а, 307
Установка Настройка Сопровождение
✓1С:Бухгалтерия 8
✓1С:Зарплата и Управление Персоналом 8
✓1С:Управление Торговлей 8
✓1С:Бухгалтерия для Бюджетных Учреждений 7.7
1С:ФРАНЧАЙЗИНГ
Дейта

Пятница

12 марта

I ПРОГРАММА

05.00 «Доброе утро»
09.00, 12.00, 15.00 «Новости»
09.05 «Малахов+»
10.20 «Модный приговор»
11.20 «Контрольная закупка»
12.20 «Участок»
13.20 «Детективы»
14.00 «Другие новости»
14.20 «Понять. Простить»
15.20 Т/с «Обручальное кольцо»
16.20 Т/с «Спальный район»
16.50 «Федеральный судья»
18.00 «Вечерние новости»
18.20 «Поле чудес»
19.20 Т/с «След»
20.00 «Пусть говорят»
21.00 «Время»
21.30 «Розыгрыш»
23.00 Х/ф «Однажды в провинции»
02.30 Х/ф «Тони Роум»

II ПРОГРАММА

Канал Россия-1

05.00 Утро России
09.05 «Мусульмане»
09.20 «Мой серебряный шар. Анастасия Зуева»
10.10 Т/с «Срочно в номер-2»
11.00, 14.00, 17.00, 20.00 «Вести»
11.30, 14.30, 17.15, 20.30 «Вести-Кузбасс»
11.50 Т/с «Тайны следствия»
12.45 Т/с «Территория красоты»
13.40 «Вести. Дежурная часть»
14.50 Т/с «И раб, и царь»
15.45 «Суд идет»
16.30 Т/с «Кулагин и партнеры»
17.35 Т/с «Ефросинья»
18.35 Т/с «Дворик»
19.00 Т/с «Слово женщине»
20.50 «Спокойной ночи, малыши!»
21.00 Т/с «След саламандры»
22.55 Х/ф «Игра в прятки»
00.50 Х/ф «3000 миль до Грейслэнда»

III ПРОГРАММА

Телекомпании ТНТ, ТВК

06.00 «Необъяснимо, но факт»
07.00 «Такси»
07.35 М/с «Как говорит Джинджер»
08.00 М/с «Крутые бобры»
08.30 «Комеди Клаб»
09.30, 10.00, 18.30, 19.00 Т/с «Универ»
10.30, 11.00 Т/с «Счастливы вместе»
11.30 М/с «Детки подросли»
12.00 М/с «Настоящие монстры»
12.30 М/с «Рога и копыта: возвращение»
13.00 М/с «Пингвины из «Мадагаскара»
13.30 Т/с «H_2O. Просто добавь воды»
14.00 Т/с «Саша + Маша»
14.30, 20.00 «Битва экстрасенсов». Паранормальное шоу
15.35 Х/ф «Гудзонский ястреб»
17.30 Т/с «Кайл XY»
19.30 Х/ф «Женская лига: парни, деньги и любовь»
21.00 «Комеди Клаб»
22.00 «Comedy Woman»
23.00 «Дом-2. Город любви». Реалити-шоу
00.00 «Дом-2. После заката». Реалити-шоу. Спецвключение
00.30 «Секс» с Анфисой Чеховой
01.00 «Комеди Клаб»
02.00 «Дом-2. Про любовь». Реалити-шоу
02.55 Х/ф «Хорошенькие маленькие дьяволы»
04.35 «Убойная лига»
05.50 «Саша + Маша». Лучшее

IV ПРОГРАММА

Телекомпании ТВ-Центр, ТВ-Мост

06.00, 08.00 «Настроение»
07.00 «Это модно»
07.15 «Под ключ»
07.30, 19.00 «Видимости»
07.45, 19.35 «Капитал»
08.30 Х/ф «Вий»
09.55 Х/ф «Спасите наши души»
11.30, 14.30, 17.30, 20.30, 00.05 «События»
11.45 Х/ф «Другое лицо»
13.40 Д/ф «Улыбайтесь, господа!»
14.45 «Деловая Москва»
15.10, 17.50 «Петровка, 38»
15.25 Т/с «Детективное агентство «Лунный свет»
16.25 Д/ф «Артур, король британцев»
18.15 «Пго Арт»
18.30 «Дорога к храму»
18.45 «Под ключ»
19.15 «Время кемеровское»
19.55 «Реальные истории»
21.05 «Все цветы тебе одной». Праздничный концерт
23.00 «Народ хочет знать». Ток-шоу
00.40 Х/ф «Выстрел в спину»
02.25 Х/ф «Город зажигает огни»
04.20 Д/ф «Гладиаторы - жестокая правда»
05.20 М/ф «Волшебный клад»

V ПРОГРАММА

Телеканал Домашний

06.30 «Мировые бабушки»
07.00 «Джейми у себя дома»
07.30, 21.30, 23.00 «Одна за всех»
08.00 Т/с «Татьянин день»
09.00 «Дела семейные» с Еленой Дмитриевой
10.00 Т/с «Пророк»
11.00 «Еда» с Алексеем Зиминым
11.30 «Вкус путешествий»
12.00 Д/ф «Жизнь без вранья. Евгений Матвеев»
12.50 Х/ф «Любить по-русски»
14.40 Х/ф «Любить по-русски-2»
16.30 Х/ф «Любить по-русски-3. Губернатор»
18.30 Т/с «Дороги Индии»
19.30 Х/ф «Женская дружба»
22.00 Т/с «Доктор Хаус»
23.30 Х/ф «Беглецы»
01.20 Т/с «Земля любви, земля надежды»
02.20 Х/ф «Долго и счастливо»
03.15 Т/с «Спаси меня»
03.55 Т/с «Молодые и дерзкие»
05.15 Музыка на «Домашнем»

VI ПРОГРАММА

Телекомпания Россия-2

07.50 Чемпионат мира по футболу. Курс - Южная Африка
08.20, 22.55, 05.50 Хоккей. КХЛ. Открытый чемпионат России. 1/4 финала конференции
10.30, 13.00, 16.10, 22.10, 02.10, 04.40 «Вести-спорт»
10.45 «Ванкувер-2010». Церемония закрытия XXI зимних Олимпийских игр
13.15, 17.55, 01.15 Автоспорт. «Формула-1». Гран-при Бахрейна
15.30 «Страна спортивная»
16.00, 22.00, 02.00 «Вести.ru»
16.20 Бильярд. «Кубок Пальмиры». Финал
20.10 Биатлон. Кубок мира. Смешанная эстафета
21.45 «Рыбалка с Радзишевским»
22.25 «Точка отрыва»
02.30 «Вести-спорт. Местное время»
02.40 Футбол. Чемпионат Италии. «Катания» - «Интер»
04.50 «Моя планета»

VII ПРОГРАММА

Телекомпания СТС

06.00 М/с «Стальной алхимик»
06.55 М/с «Смешарики»
07.00 М/с «Скуби-Ду»
07.30 «Включайся!»
08.30, 13.30, 19.35 «Другие новости»
08.55, 19.30 «Телемаркет»
09.00 «6 кадров»
09.30, 16.30, 18.30 Т/с «Папины дочки»
10.00 Т/с «Маргоша»
11.00 Т/с «Моя прекрасная няня»
12.00 «Информания». Информационно-аналитическая программа
12.30 Х/ф «Рыжая»
14.00 «В наших интересах»
14.25 «Губернаторский историко-культурный проект»
14.30 М/с «Клуб Винкс - школа волшебниц»
15.00 М/с «Приключения Джеки Чана»
15.30 Т/с «Сабрина - маленькая ведьма»
16.00 Т/с «Настоящий Арон Стон»
17.30 «Галилео». Научно-развлекательный журнал. Ведущий - Александр Пушной
20.00 Т/с «Воронины»
21.00 Х/ф «Золотой глаз»
23.30 Т/с «Даешь молодежь!»
00.00 Т/с «Галыгин.ru»
01.00 Х/ф «Бельфегор - призрак Лувра»
02.50 Х/ф «Крутись-вертись»
05.00 М/с «Космические охотники на дорков»

VIII ПРОГРАММА

Телекомпания НТВ

06.05 Т/с «Графиня де Монсоро»
07.00 «Сегодня утром»
08.30 «И снова здравствуйте!»
09.30 «Особо опасен!»
10.00, 13.00, 16.00, 19.00 «Сегодня»
10.20 «Средний класс»
11.00 Т/с «МУР есть МУР-3»
12.00 «Суд присяжных»
13.30 Т/с «Закон и порядок»
15.30 «Обзор. Чрезвычайное происшествие»
16.30 Т/с «Гончие: женская доля»
18.30 «Обзор. Чрезвычайное происшествие»
19.30 Т/с «Глухарь. Продолжение»
21.30 Х/ф «Все могут короли»
23.35 «Женский взгляд». Анна Большова
00.20 Х/ф «Ой, мамочки!»
02.15 Х/ф «Слепой горизонт»
03.55 «Особо опасен!»
04.55 М/с «Сильвестр и Твити: загадочные истории»

IX ПРОГРАММА

Телекомпания ТВ-3

06.00, 13.00 Д/ф «Городские легенды. Грибоедовский загс. Счастливая свадьба»
07.00 «Рецепты судьбы»
08.00 Мультфильмы
08.15 М/с «Чуды-юды в лавке»
08.40 М/с «Фриказоид»
09.00 Т/с «Баффи - истребительница вампиров»
10.00 Т/с «Город пришельцев»
11.00 Х/ф «Черри-2000»
14.00 Х/ф «Заклинатель»
16.00, 00.45 Т/с «На краю Вселенной»
17.00 Т/с «Удивительные странствия Геракла»
18.00, 01.45 Т/с «Притворщик»
19.00 Т/с «Мерлин»
21.00 Т/с «Остров Харпера»
22.45 Т/с «Бессмертный»
23.45 Т/с «Звездные врата: Атлантида»
02.45 Т/с «Медиум»
03.45 Д/ф «Эффект Нострадамуса»
04.45 Комната страха

X ПРОГРАММА

Телекомпания Культура

06.30 «Евроньюс»
10.00, 15.30, 19.30, 23.30 «Новости культуры»
10.20 «В главной роли...»
10.50 Х/ф «Наследный принц республики»
12.15, 22.45 Д/ф «Мировые сокровища культуры»
12.30 Д/с «Люди Солнца»
13.25 «Художественные музеи мира»
13.55 Х/ф «Последняя жертва»
15.35 Д/ф «Афинская школа. Аристотель»
16.00 «В музей - без поводка»
16.15 М/ф «Приключения Хомы»
16.25 «За семью печатями»
16.55, 01.55 Д/с «Человек и львы. Продолжение истории»
17.20 «Разночтения»
17.50 Д/ф «Генрих Шлиман»
18.00 «Сезон Станиславского»
18.45 «Вокруг смеха. Нон-стоп»
19.50 Х/ф «Тот самый Мюнхгаузен»
22.05 «Острова»
23.00 «Терпкая тайна. Из истории парфюмерии»
23.50 Х/ф «Горькие тропики»
02.25 А. Бородин. Симфония № 2 «Богатырская»

XI ПРОГРАММА

Телекомпания ТВ-5

07.00 «Стратегия прорыва»
07.15 «Культурный слой»
07.50 М/ф «Самый маленький гном»
08.00 Д/ф «Секреты Библии»
09.00 М/ф «Как тоску одолели»
09.20 Х/ф «Пугачев»
11.30, 14.30, 17.30, 20.30 «Сейчас»
11.40 Д/ф «Марк Бернес. Звездная болезнь»
12.35 «Максимальное приближение»
14.40 Д/ф «Мир природы. Водосвинки»
15.40 Д/ф «Орхидея»
16.30 Д/ф «Муслим Магомаев»
17.55, 20.00, 20.55 «Экстренный вызов 112»
18.00 «Максимальное приближение»
19.00 Д/ф «Челноки. Купить по-русски»
21.00 «Открытая студия»
22.00 Х/ф «Крах инженера Гарина»
03.10 «Ночь на «Пятом»
03.40 Х/ф «Пропажа алмаза «Слеза»
05.40 Д/ф «Великие исполнители: Фрэнк Синатра поет со своими друзьями»

XII ПРОГРАММА

Телекомпания ДТВ

06.00 Т/с «Лас-Вегас-5»
06.45 Т/с «Диагноз: убийство»
08.00 «Клуб детективов»
08.55 Мультфильмы
10.00 «Тысяча мелочей»
10.30, 20.00, 23.30 «6 кадров»
11.00 «Самое смешное видео»
11.30 Ток-шоу «Горячий вечер» с Тиграном Кеосаяном
12.30 Классика советского кино. Х/ф «Огарева, 6»
14.30 «Самое смешное видео»
15.00 «Судебные страсти»
16.00, 23.00 «Вне закона»
16.30 Т/с «Безмолвный свидетель»
17.00 Х/ф «Звездочет»
18.00, 01.00 «Щит». Многосерийный детективный фильм
19.00 «Судебные страсти»
20.30, 22.30, 00.00, 02.00 Детективное реалити «Брачное чтиво»
21.30 «Самое смешное видео»
02.30 «Слава богу, ты пришел!»
04.00 «Клуб детективов»

Продам
1-комн. квартиру
в г. Топки
в микрорайоне
«Солнечный».
Тел. 8-960-912-67-91.

Сервисный центр «Квант Плюс»
Ремонт стиральных машин-«автоматов», холодильников.
Выезд на дом.
Город, пригород.
Тел.: 33-20-03, 8-902-983-01-37.

Городское кабельное телевидение

РЕН ТВ

06.00, 05.05 «Неизвестная планета»
06.30, 11.00, 15.00 «Час суда»
07.30 «Званый ужин»
08.30 Т/с «Солдаты-3»
09.30, 12.30, 16.30, 19.30 Новости «24»
10.00, 18.30, 23.00 «В час пик»
12.00 «Фантастические истории»: «Любовное зелье»
13.00 «Званый ужин»
14.00 «В час пик». Подробности
16.00 «Детективные истории»: «Поджог»
17.00 «Громкое дело»: «Соперницы»
18.00 «Фантастические истории»: «Реинкарнация. Жизнь в новом теле»
20.00 Т/с «Меч»
21.00 Т/с «Солдаты. Дембель неизбежен!»
22.00 «Несправедливость»
23.30 «Новости 24» с Михаилом Осокиным
00.00 «В час пик». Подробности
00.30 Х/ф «Греховные наслаждения»
02.10 Х/ф «Проект «Омега»
03.50 «Детективные истории»: «Поджог»
04.15 «Чрезвычайные истории»: «Внимание: амазонки! Как остаться холостяком»
05.35 «Ночной музыкальный канал»

7ТВ

07.30 Музыка «7ТВ»
09.00 Планета экстрима
11.00 «Предельная глубина»
11.30 Клуб покорителей пространства
12.00 Д/ф «Легенды животного мира»
12.30, 18.00 TV-shop клуб
13.00 Д/ф «Изображая зверя»
14.00 «Диалоги о рыбалке»
14.30, 20.30 Д/с «Опасность под водой»
15.00 Х/ф «Умники»
16.55 Д/ф «Драма Ивана Бровкина»
17.50 TV-shop
18.30 Х/ф «Ангел-2»
21.00 Х/ф «Банзай»
23.00 Клуб покорителей пространства
23.30 Спортивные танцы
00.30 Маски-шоу
01.00 Х/ф «Мастер со сломанным пальцем»
03.00 Диагноз: горы
03.30 Покер

MTV РОССИЯ

06.00 Music
07.00 «Стереоутро» с Ваней и Никитой
09.50 Обыск и свидание
10.15 Следующий!
10.40 Тайные соблазны курортного отеля
11.05 Тренди
11.35 «Губка Боб - Квадратные штаны»
12.00 Подружка Пэрис Хилтон
12.25 Русская десятка
13.25 Супердискотека 90-х
13.50 News-блок
14.00 Модельная школа ведьмы Дженис
14.30 Проект «Подиум»
15.10 Уже можно
15.35 По домам: золотые детки
16.10 Обыск и свидание
16.35 Следующий!
17.00 Тачку на прокачку
17.25 Икона видеоигр
17.55, 20.25 Т/с «Университет»
18.50, 22.15 Т/с «Секс в большом городе»
20.00 «Губка Боб - Квадратные штаны»
21.15 Проект «Подиум»
23.20 Т/с «Клиника»
23.50 Тренди
00.15 News-блок
00.25 Гламурама
00.55 Модельная школа ведьмы Дженис
01.25 Секс по-итальянски
02.15 Веселый мясотряс
02.45 «Южный парк»
03.10 Dance
05.00 Рашн мьюзик

МУЗ-ТВ

09.00, 11.30, 20.45 «Муз-ТВ-хит»
11.00 Pro-новости. Ежедневный выпуск
11.15, 14.20, 00.55 Мультфильмы. Классика отечественной мультипликации
14.45 Pro-новости. Ежедневный выпуск
15.00 Хит-парад «Звезды зажигают». Самые яркие и зажигательные события зарубежного шоу-бизнеса
16.00 «Мафия». Детективная игра
17.00 «10 самых...» Самые заметные события и персонажи российского шоу-бизнеса
17.30 «Стилистика». Новости мировой и российской индустрии моды - репортажи с fashion-мероприятий и эксклюзивные интервью с модельерами и продюсерами
18.00 Т/с «90210. Новое поколение». «Беверли Хиллз-90210»
18.50 «Вкус любви-3». Реалити-шоу
19.45 «100 лучших шоу всех времен». Жизнь западных звезд через призму грандиозных шоу и зрительских эмоций
20.15 Т/с «Jet Groove»
21.40 «Испытание верности»
22.10 М/с «Агентство «Punch»
22.40 Pro-новости. Ежедневный выпуск
22.55 «Хит-лист». Лучшие клипы прошедшей недели по версии телезрителей
23.55 Д/ф «Русские файлы. Сергей Лазарев»
01.30 «v-PROkate». Новости кино. Новинки киноиндустрии, обзор фильмов и комментарии звездных экспертов и зрителей после премьеры в кинотеатре
02.00 Игра «Крокодил». Игровое шоу
03.00 «Майкл Джексон». История жизни и творчества короля поп-музыки
04.00 Pro-новости

ЗВЕЗДА

06.00 Д/с «Детальный анализ». «Самолеты»
07.00 Мультфильмы
07.40, 16.15 Х/ф «Личный интерес»
09.00, 13.00, 16.00, 18.00, 22.00 «Новости»
09.15 Т/с «На углу, у Патриарших-3». «Любвеобильный ювелир»
10.15 Т/с «Дело было в Гавриловке». «Призрак рок-оперы»
11.10 Х/ф «Длинное, длинное дело...»
13.15 Д/ф «Гибель «Армении». Приказано забыть». «Искатели»
14.15 Х/ф «Если можешь, прости...»
18.30 Т/с «Дело было в Гавриловке». «Белый рояль»
19.30 Д/ф «Легендарный редут». «Искатели»
20.30 Х/ф «Вылет задерживается»
22.30 Д/с «Брат на брата». «Александр и Михаил Свечины»
23.15 Х/ф «Парадиз»
01.15 Х/ф «Инспектор ГАИ»
02.45 Х/ф «Помнить или забыть»
05.00 Т/с «Детектив Рейнс»

НАШЕ КИНО

07.30, 13.30, 19.30 Х/ф «Нечистая сила»
09.40, 15.40, 21.40 Х/ф «Виринея»
11.30, 17.30 Х/ф «Садовник»
23.30, 05.30 Х/ф «Крепостная актриса»
01.30 Х/ф «Герои Шипки»
03.30 Х/ф «Не забудь... станция Луговая»
05.00 Плюс кино

TV1000

06.00 Х/ф «Кровь и шоколад»
08.00, 02.00 Х/ф «Безумие»
10.00 Х/ф «Трудный ребенок»
12.00 Х/ф «Когда я был певцом»
14.00 Х/ф «Прыжок»
16.00 Х/ф «Человек года»
18.00 Х/ф «Гость»
20.00 Х/ф «Большая белая обуза»
22.00 Х/ф «Планета Ка-Пэкс»
00.00 Х/ф «Майкл Клейтон»
04.00 Х/ф «Душа тишины»

VIASAT EXPLORER

11.00, 17.00 «Спецназ на передовой»
11.30, 17.30 «История суперавтомобиля»
12.00, 18.00 «Запретная сборная»
13.00, 19.00 «Вселенная сквозь призму телескопа Хаббл»
13.30, 19.30 «Подопытный кролик»
14.00, 20.00 «Племя»
15.00, 21.00 «Тюрьма в Колумбии»
16.00, 22.00 «Экскурс по канализационной системе Лос-Анджелеса»
23.00, 23.30 «Военно-воздушные силы Новой Зеландии»
00.00 «Как Брюс Ли изменил мир»
01.00 «Наука - о лете и зиме»
02.00 «Экстремальное спасение: огонь, лед и море»
03.00 «Авиакатастрофы»
04.00 «Тайны современной криминалистики»

DISCOVERY RUSSIA

06.20 «Чудом спасшиеся: крутые съемки. Спасение из морской пучины»
06.50, 12.15 «Разрушители легенд. Маршировка на мосту»
07.45 «Молниеносные катастрофы»
08.10, 08.40, 14.05, 14.35, 23.00, 23.30 «Из чего это сделано?»
09.05, 13.10 «Новый мир. Жизнь будущего»
10.00 «Махинаторы. «Порше-911 Тарга-2»
10.25 «Труднейшие работы мира. Управление лавинами»
11.20 «Выжить любой ценой. Доминиканская Республика»
15.00 «Действительно большие вещи. Сухие доки»
15.55, 21.00 «Создание хотродов: стань асом! Это очень личное»
16.50 «Американский чоппер. Презентация мотоцикла»
17.45 «Махинаторы. Джип «CJ7-1»
18.15 «Труднейшие работы мира. Подводная сварка»
19.10 «Американские лесорубы. Закрыть Золотой путь»
20.05 «Действительно большие вещи. Концертная сцена на стадионе»
22.00 «Разрушители легенд»
00.00, 05.55 «Лаборатория взрывных идей. Ураганоустойчивый дом»
01.00 «Разрушители легенд. Окна и ураганы»

Сервис-центр ЮНИКАР
Заправка и восстановление картриджей
Ремонт принтеров и копиров
ул. Соборная, 8 тел. 58-69-71

Суббота

13 марта

I ПРОГРАММА

05.40 Х/ф «Опасные гастроли»
06.00, 10.00, 12.00 «Новости»
07.30 «Играй, гармонь любимая!»
08.10 М/с «Чип и Дейл спешат на помощь», «Черный Плащ»
09.00 Умницы и умники
09.40 «Слово пастыря»
10.10 «Непутевые заметки»
10.30 «Смак»
11.10 «Моя родословная»
12.20 «Отцы поневоле»
13.20 Х/ф «Школьный вальс»
15.10 «Последняя шутка Григория Горина»
16.10 Х/ф «Формула любви»
18.00 «Кто хочет стать миллионером?»
19.00 «Две звезды»
21.00 «Время»
21.15 «Жестокие игры»
22.50 «Прожекторперисхилтон»
23.20 Х/ф «Фантастическая четверка»
01.20 «Остаться в живых»

II ПРОГРАММА

Канал Россия-1

05.40 Х/ф «Ход конем»
07.10 «Вся Россия»
07.25 «Диалоги о животных»
08.00, 11.00, 14.00 «Вести»
08.10, 11.10, 14.20 «Вести-Кузбасс»
08.20 «Военная программа»
08.45 «Субботник»
09.25 Х/ф «Крутой пес»
11.25 «Урожайные грядки»
11.35 «Политчай»
11.55 «Красота и здоровье»
12.05 Медсовет
12.15, 14.30 Т/с «Телохранитель»
16.05 «Ты и я»
17.05 «Субботний вечер»
19.00 «Кто хочет стать Максимом Галкиным»
20.00 «Вести в субботу»
20.45 Х/ф «Леший. Продолжение истории»
00.30 Х/ф «Новый парень моей мамы»

III ПРОГРАММА

Телекомпании ТНТ, ТВК

06.00, 06.30 М/с «Эй, Арнольд!»
07.00, 07.30, 07.55 М/с «Приключения Джимми Нейтрона, мальчика-гения»
08.25 Т/с «Саша + Маша»
09.00 «Необъяснимо, но факт»
10.00 «Школа ремонта»
11.00 Д/ф «Выжил, чтобы рассказать»
12.00 «Комеди Клаб»
13.00 «Comedy Woman»
14.00 «Cosmopolitan». Видеоверсия»
15.00, 15.30, 16.00, 16.30 Т/с «Счастливы вместе»
17.00 Х/ф «Западня»
19.30, 22.15 «Наша Russia»
20.00 Х/ф «Знамение»
23.00 «Дом-2. Город любви»
00.00 «Дом-2. После заката»
00.30 «Убойная лига»
01.40 «Секс» с Анфисой Чеховой

IV ПРОГРАММА

Телекомпании ТВ-Центр, ТВ-Мост

05.45 Х/ф «Шестнадцатая весна»
07.30 «Марш-бросок»
08.00 «АБВГДейка»
08.30 «Православная энциклопедия»
08.55 Д/ф «Путешествия викингов»
09.40 М/ф «Волшебный клад»
10.05 Х/ф «Точка, точка, запятая...»
11.30, 14.30, 17.30, 23.50 «События»
11.45 «Репортер»
12.05 «Сто вопросов взрослому»
12.55 «Линия защиты»
13.40 «Городское собрание»
14.45 Х/ф «Игрушка»
16.40 «Разговор в учительской»
17.45 «Петровка, 38»
18.00 «Капитал»
18.15 «Это модно»
18.30 «Время кемеровское»
18.45 «Кемерово спортивный»
19.00 Т/с «Мисс Марпл Агаты Кристи»
21.00 «Постскриптум»
22.10 Х/ф «Гастролер»
00.05 Х/ф «Золотой теленок»

V ПРОГРАММА

Телеканал Домашний

06.30 «Мировые бабушки»
07.00 «Джейми у себя дома»
07.30, 13.50, 22.00 «Одна за всех»
08.00 «Жизнь прекрасна»
09.00 «Живые истории»
10.00 «Спросите повара»
10.30 Д/ф «Сильные женщины»
11.00 «Декоративные страсти»
12.00 Х/ф «Беглецы»
14.00 Д/ф «Необыкновенные судьбы»
15.00 «Женская форма»
16.00, 03.45 Т/с «Ремингтон Стил»
18.00 Х/ф «Она написала убийство». «Джессика Флетчер в роли арестанта»
19.00 «Короткое замыкание»
23.00 «Декоративные страсти»
23.30 Х/ф «Шаг навстречу»
01.00 «Живые истории»
02.00 Х/ф «Женская дружба»

VI ПРОГРАММА

Телекомпания Россия-2

08.00 Сноуборд. Кубок мира. Параллельный слалом
09.00 Баскетбол. НБА. «Финикс» - «Лос-Анджелес Лейкерс»
11.45, 13.00, 16.10, 19.55, 02.10, 04.40 «Вести-спорт»
12.00 Биатлон. Кубок мира. Смешанная эстафета
13.10, 02.30 «Вести-спорт. Местное время»
13.20 «Будь здоров!»
13.50 «Церемония открытия X зимних Паралимпийских игр в Ванкувере»
16.00, 02.00 «Вести.ru»
16.25 Биатлон. Кубок мира. Спринт. Женщины
17.55 Автоспорт. «Формула-1». Гран-при Бахрейна
20.10 Биатлон. Кубок мира. Спринт. Мужчины
21.50 Хоккей. КХЛ. Открытый чемпионат России. 1/4 финала конференции
00.00 Волейбол. Чемпионат России. Мужчины. «Динамо» (Москва) - «Ярославич» (Ярославль)
02.40 Футбол. Чемпионат Италии. «Наполи» - «Фиорентина»

VII ПРОГРАММА

Телекомпания СТС

06.00 М/ф «Ловушка для кошек-2»
07.40 М/ф «Кошкин дом»
08.20 М/с «Смешарики»
08.35 «Кузбасский ковчег»
09.00 Т/с «Папины дочки»
10.00 «Брэйн-ринг»
11.00 «Галилео»
12.00 «Хочу верить»
13.00 М/с «Семья почемучек»
13.30 М/с «Бешеный Джек-пират»
14.30 М/с «Король Лев. Тимон и Пумба»
16.05 «В наших интересах»
16.25 «Губернаторский историко-культурный проект»
16.30, 23.15 «6 кадров»
18.30 Х/ф «Золотой глаз»
21.00 Х/ф «Завтра не умрет никогда»
00.00 «Модное кино». Х/ф «Потерянный рейс»
02.05 Х/ф «Гангстерские войны»

VIII ПРОГРАММА

Телекомпания НТВ

05.55 Т/с «Графиня де Монсоро»
06.50 Т/с «Двадцать чудесных лет»
07.30 «Детское утро на НТВ»
08.00, 10.00, 13.00, 16.00, 19.00 «Сегодня»
08.20 «Золотой ключ»
08.50 «Без рецепта»
09.25 «Смотр»
10.20 «Главная дорога»
10.55 «Кулинарный поединок»
12.00 «Квартирный вопрос»
13.25 «Особо опасен!»
14.05 Х/ф «В поисках Франции». «Последний ужин в Париже»
15.05 «Своя игра»
16.25 Т/с «Адвокат»
17.20 «Очная ставка»
18.20 «Обзор. Чрезвычайное происшествие»
19.55 «Программа максимум. Расследования, которые касаются каждого»
21.00 «Русские сенсации». Информационный детектив
21.50 Ты не поверишь!
22.35 «Легенды видео». Х/ф «Солдат»
00.30 Х/ф «Разрисованная вуаль»
02.55 Х/ф «Наедине со смертью»

IX ПРОГРАММА

Телекомпания ТВ-3

06.00 Д/ф «Тайные знаки. Ника Турбина. Зарифмованная смерть»
07.00 «Рецепты судьбы»
08.00 Мультфильмы
08.25 М/с «Космические спасатели лейтенанта Марша-5»
08.45 М/с «Черепашки-ниндзя»
09.15 Х/ф «Топинамбуры»
12.15 Т/с «Мерлин»
14.15 Т/с «Остров Харпера»
16.00 Д/ф «Чингисхан»
17.00 Х/ф «Черри-2000»
19.00 Д/ф «НЛО глазами очевидцев»
20.00 Х/ф «Призрак»
23.45 Х/ф «Воин мечты»
01.45 Европейский покерный тур
02.45 Х/ф «Обманутый»
04.45 Д/ф «Комната страха»

ООО ПК «Сибирская усадьба»
предлагает к продаже цветущую горшечную продукцию комнатных растений.
Самые низкие цены в регионе – от 80 рублей – как для частных лиц, так и для организаций.
Порадуйте себя и любимых к празднику 8 Марта!
Адреса магазинов «Все для сада»:
пр. Советский, 6;
ул. Коломейцева, 10 (Крытый рынок).
Тел.: 8-906-930-22-23.

X ПРОГРАММА

Телекомпания Культура

06.30 «Евроньюс»
10.10 «Библейский сюжет»
10.40 Х/ф «Человек на своем месте»
12.15 «Острова»
13.00 Х/ф «Сильная личность из 2-го «а»
14.05 М/ф «Верните Рекса»
14.25 «Заметки натуралиста»
14.55 «Магия кино»
15.35 «Выдающиеся дирижеры современности»
16.35 100 лет со дня рождения Ирины Бугримовой. «Царица над царями»
17.05 Х/ф «Тайна «Черных дроздов»
18.40 «В вашем доме»
19.20 Х/ф «Вертикаль»
20.40 К 70-летию со дня рождения Григория Горина. «Улыбайтесь, господа!»
22.00 «Новости культуры»
22.20 Х/ф «У моря»
00.15 Д/ф «Урок кино»
01.10 Триумф джаза
01.55 «Заметки натуралиста»

XI ПРОГРАММА

Телекомпания ТВ-5

07.00 Д/с «Выжить вопреки... Кошмар на высоте 6 тысяч метров»
08.00 Д/с «Последние дни знаменитостей»
09.00 М/ф «Как верблюжонок и ослик в школу ходили», «Коротышки из Цветочного города»
09.30 Х/ф «Путешествие пана Кляксы»
12.05 Т/с «Клеопатра»
13.35 Т/ф «Прогресс»
14.10 Д/ф «Муслим Магомаев»
15.00 «Исторические хроники с Николаем Сванидзе»
16.00 Д/ф «Атлантида»
17.00 Д/ф «Конферансье на все времена. Борис Брунов»
17.55 Х/ф «Заложник»
19.30 «Сейчас»
19.50 Х/ф «Миссия в Кабуле»
22.25 Х/ф «Супружество»
00.15 Х/ф «Альфа дог»
02.35 Х/ф «2009: стертая память»

XII ПРОГРАММА

Телекомпания ДТВ

06.00 Т/с «Лас-Вегас-5»
06.45 Т/с «Диагноз: убийство»
08.00 «Клуб детективов»
08.55 «Смешнее, чем кролики»
09.00 Ток-шоу «Двенадцать»
10.20 «Предприниматель»
10.30 Мультфильмы
11.40 Классика советского кино. Х/ф «Человек с бульвара Капуцинов»
13.35 Х/ф «Иван Подушкин, джентльмен сыска». «Бриллиант мутной воды»
15.30 «6 кадров»
16.00, 20.30, 02.40 Юмористическое шоу «Разрушители пословиц»
16.30, 17.30 Х/ф «Риэлтор»
18.30, 19.30 Х/ф «Леди Бомж»
21.00, 00.00 «Брачное чтиво»
22.00 Х/ф «Месть мертвеца»
01.00, 01.30 Т/с «Дневники «Красной туфельки»
03.00 Х/ф «Проект «Пандора»

Городское кабельное телевидение

РЕН ТВ

06.00 «Неизвестная планета»
06.25 Т/с «Туристы»
08.55 «Я - путешественник»
09.25 «Карданный вал»
09.50 «В час пик». Подробности
10.25 Х/ф «Ехали два шофера»
12.00 «Репортерские истории»
12.30 Новости «24»
13.00 «Военная тайна» с Игорем Прокопенко
14.00, 04.10 Т/с «Лунный свет»
15.45, 02.20 Т/с «Улицы разбитых фонарей»
18.00 «В час пик»
19.00 «Неделя»
20.00 Х/ф «Точка»
22.10 Х/ф «Сестры»
00.00 «Реальный спорт»
00.30 Х/ф «Одна постель на троих»
05.35 «Ночной музыкальный канал»

7ТВ

07.30 Музыка «7ТВ»
09.00 Планета экстрима
11.00 Д/с «Океанариум»
11.30 Game on
12.00 Автоспорт России
12.30 «Реслинг». Спортивное шоу
13.00 Спортивные танцы
14.00 Мастер-рыболов
14.30 «Off-Road Drive»
14.45 Автоспорт России
15.00 Д/с «Сущность зверя»
16.00 Х/ф «Банзай»
18.00 Диагноз: горы
18.30 Х/ф «Мастер со сломанным пальцем»
20.30 Д/с «Опасность под водой»
21.00 Х/ф «Мальчик-оборотень и волшебный автобус»
23.00 Документальный фильм
00.00 «Диалоги о рыбалке»
00.30 Основной инстинкт
01.00 Х/ф «Шоссе в никуда»
03.00 «Off-Road Drive»
03.15 Автоспорт России
03.30 Покер
04.30 Алло, Гавайи!

MTV РОССИЯ

06.00 Music
07.00 Стереоутро. The Best
10.10 «Аватар»
11.05 Вся правда о Eva Longoria
11.55 Следующий!
12.20 MTV-Top-20
13.20 Проверка слухов
13.50 News-блок weekly
14.20 Звезды на ладони
14.50 Виртуалити
15.20 Телепорт
15.50 Горячее кино
16.20 Мой клон: Ashlee Simpson
16.50 Короли танцпола
17.40 Вся правда о Reese Witherspoon
18.30 «Губка Боб - Квадратные штаны»
19.30 «Аватар»
20.00 Поколение MTV
21.00 «Супердискотека 90-х». Прямой эфир из Олимпийского
03.00 Music

МУЗ-ТВ

06.00, 09.00, 11.30, 22.40 «Муз-ТВ-хит»
11.00 Pro-новости. Ежедневный выпуск
11.15 Мультфильмы. Классика отечественной мультипликации
14.15 «Zoom». Видеообзор. Мир Интернета, компьютерных игр и современных технологий
14.45 Pro-новости. Ежедневный выпуск
15.00, 03.00 «Вкус денег». Реалити-шоу
16.00, 02.00 Хит-парад «Звезды зажигают». Самые яркие и зажигательные события зарубежного шоу-бизнеса
17.00 Игра «Крокодил». Игровое шоу
18.00 «v-PROkate». Новости кино. Новинки киноиндустрии, обзор фильмов и комментарии звездных экспертов и зрителей после премьеры в кинотеатре
18.30 «Весна на Муз-ТВ». Концерт. Самые теплые, светлые и любимые песни в исполнении отечественных звезд. Весна приходит с Муз-ТВ
19.30 «Стилистика». Новости мировой и российской индустрии моды - репортажи с fashion-мероприятий и эксклюзивные интервью с модельерами и продюсерами
20.00 «Майкл Джексон». История жизни и творчества короля поп-музыки
21.00 Т/с «90210. Новое поколение». «Беверли Хиллз-90210»
23.00 «Pro-обзор». Еженедельный выпуск
23.30 «10 самых...» Самые заметные события и персонажи российского шоу-бизнеса
00.00 «Мафия». Детективная игра
01.00 Д/ф «Русские файлы. Сергей Лазарев»
04.00 «100 лучших шоу всех времен». Жизнь западных звезд через призму грандиозных шоу и зрительских эмоций
04.30 «Западня». Реалити-шоу
05.00 «Dance hit». Dance-новинки и лучшие танцевальные клипы прошлых лет

ЗВЕЗДА

06.00 Х/ф «Девочка из города»
07.30 Х/ф «Принц за семью морями»
09.00 Д/с «Каскадеры: невидимые звезды»
10.00 Мультфильмы
10.30 «Выходные на колесах»
11.05 Х/ф «Свой среди чужих, чужой среди своих»
13.00, 18.00 «Новости»
13.15 Д/с «Броня России»
16.30 Х/ф «713-й просит посадку»
18.15 Д/с «Неизвестная война». «Блокада Ленинграда»
19.30 Х/ф «Встречная полоса»
23.40 Х/ф «Прыжок»
01.50 Х/ф «Если можешь, прости...»
03.25 Х/ф «Страна глухих»

НАШЕ КИНО

07.30, 13.30, 19.30 Х/ф «Герои Шипки»
09.30, 15.30, 21.30 Х/ф «Не забудь... станция Луговая»
11.30, 17.30 Х/ф «Крепостная актриса»
23.30, 05.30 Х/ф «Над темной водой»
01.30 Х/ф «Агенты КГБ тоже влюбляются»
03.30 Х/ф «Фуэте»

TV1000

06.00 Х/ф «Новое платье императора»
08.00, 02.00 Х/ф «Законы Бруклина»
10.00 Х/ф «Майкл Клейтон»
12.00 Х/ф «Большая белая обуза»
14.00 Х/ф «Гость»
16.00 Х/ф «Планета Ка-Пэкс»
18.00 Х/ф «Мисс Поттер»
20.00 Х/ф «Мой папа - псих»
22.00 Х/ф «Джим с Пикадилли»
00.00 Х/ф «Август»
04.00 Х/ф «Морское приключение»

VIASAT EXPLORER

11.00, 11.30, 17.00, 17.30 «Военно-воздушные силы Новой Зеландии»
12.00, 18.00 «Как Брюс Ли изменил мир»
13.00, 19.00 «Наука - о лете и зиме»
14.00, 20.00 «Экстремальное спасение: огонь, лед и море»
15.00, 21.00 «Авиакатастрофы»
16.00, 22.00 «Вскрытие инопланетянина: реальная история»
23.00 «Танковая мастерская»
00.00 «Самая крупная рыба»
01.00 «Гидротехнологии»
02.00, 02.30 «Эверест: человек против горы»
03.00 «Под прикрытием»
04.00 «Тайны современной криминалистики»

DISCOVERY RUSSIA

06.50 «Разрушители легенд. Погребенный в бетоне»
07.45, 05.55 «Молниеносные катастрофы»
08.10, 08.40, 20.05, 20.30 «Из чего это сделано?»
09.05 «Новый мир. Разумные системы»
10.00, 17.20 «Большие и быстрые. Вертолеты»
10.25, 17.45 «Большие и быстрые. Гигантские экскаваторы»
10.55, 03.00 «Выжить любой ценой. Гватемала»
11.50 «Выжить любой ценой. Вьетнам»
12.45, 04.00 «Речные монстры. Сом-убийца»
13.40, 23.00 «Гигантские стройки. НАСА»
14.35, 22.00 «Крутые взрывы. Фоксберг»
15.30, 21.00 «Discovery. Проект «Земля». Укрыть Гренландию»
16.25 «Махинаторы. Triumph «Spitfire-1»
16.50 «Махинаторы. Triumph «Spitfire-2»
18.15 «Американский чоппер. Уникальный мотоцикл»
19.10 «Крутой тюнинг-2008. Дорога к Sema»
00.00 «Американский чоппер. Мотоцикл к десятилетию Occ»
01.00 «Крутой тюнинг-2008. Hummer Одижье»

Репетиторство
Русский язык,
4 —11-й классы.
Подготовка к ЕГЭ.
Тел.: 8-951-588-21-57, 74-49-73.

ООО «Независимое бюро товарных экспертиз» оказывает услуги населению:
- экспертиза обуви, трикотажных, швейных изделий, меха;
- определение стоимости ущерба, имущества;
- консультации по защите прав потребителей.

Кемерово, пр. Советский, 56-220. Тел. 36-92-38.

Вниманию руководителей предприятий, учреждений, организаций всех форм собственности!

В 2008 году в Рудничном районе города Кемерово по адресу: ул. Институтская, 12, в целях социально-правовой защиты граждан было создано муниципальное учреждение «Городской архив».

МУ «Городской архив» осуществляет прием и обеспечение сохранности документов по личному составу (приказы о приеме и увольнении работников, личные дела или карточки уволенных работников, а также ведомости и лицевые счета по начислению заработной платы) предприятий, учреждений и организаций, подлежащих ликвидации либо ликвидированных по причине несостоятельности (банкротства).

Убедительная просьба для обеспечения сохранности документов по личному составу обращаться в МУ «Городской архив».

Директор МУ «Городской архив» – **Владимир Павлович Гнездилов, тел. 64-25-05**; главный хранитель фондов – **Галина Александровна Киприянова, тел. 64-22-86**.

Воскресенье

14 марта

I ПРОГРАММА

06.00, 10.00, 12.00 «Новости»
06.10 М/ф «Катерок»
06.20 Х/ф «Один шанс из тысячи»
07.50 «Служу Отчизне!»
08.20 М/с «Кряк-бригада», «Клуб Микки-Мауса»
09.10 «Здоровье»
10.20 «Пока все дома»
11.10 «Счастье есть!»
12.10 Х/ф «Человек-амфибия»
13.50 «Дети-диверсанты»
14.30 Х/ф «Тревожный отпуск адвоката Лариной»
16.00 «Женщины хотят танцевать»
17.10 «Кому на Руси жить хорошо?!» Концерт Михаила Задорнова
19.10 Впервые в цвете. Легендарное кино «Веселые ребята»
21.00 Воскресное «Время»
22.00 «Большая разница»
23.00 «Южное Бутово»
00.00 Футбол. I тур. «Рубин» - «Локомотив»
02.00 Х/ф «Готика»

II ПРОГРАММА

Канал Россия-1

05.40 Х/ф «Сицилианская защита»
07.20 «Смехопанорама»
07.50 «Сам себе режиссер»
08.35 «Утренняя почта»
09.10 Х/ф «Костяника. Время лета»
11.00, 14.00 «Вести»
11.10 «Вести-Кузбасс». Неделя в городе
11.50 «Городок». Дайджест
12.20 Т/с «Черчилль»
14.20 «Вести-Кузбасс»
14.30 «Вести. Дежурная часть»
15.00 «Честный детектив»
15.35 «Аншлаг и компания»
17.25 «Танцы со звездами». Сезон-2010
20.00 «Вести недели»
21.05 Концерт Юрия Антонова «Я не жалею ни о чем»
23.00 «Специальный корреспондент»
00.00 Концерт Юрия Антонова «Я не жалею ни о чем». Продолжение
01.20 Х/ф «Ромео должен умереть»

III ПРОГРАММА

Телекомпании ТНТ, ТВК

06.00, 06.30 М/с «Эй, Арнольд!»
07.00, 07.30, 07.55 М/с «Приключения Джимми Нейтрона, мальчика-гения»
08.25 Т/с «Саша + Маша»
08.50 «Необъяснимо, но факт»
09.50 Лотереи: «Первая национальная» и «Фабрика удачи»
10.00 «Школа ремонта»
11.00 Д/ф «Как найти жениха?»
12.00 «Комеди Клаб»
13.00 Х/ф «Западня»
15.30, 16.00, 16.30 Т/с «Универ»
17.00 Х/ф «Знамение»
19.30, 22.20 «Наша Russia»
20.00 Х/ф «Пятый элемент»
23.00 «Дом-2. Город любви». Реалити-шоу
00.00 «Дом-2. После заката». Реалити-шоу. Спецвключение
00.30 «Comedy Woman»
01.30 «Смех без правил». Юмористическое шоу
02.35 «Секс» с Анфисой Чеховой

IV ПРОГРАММА

Телекомпании ТВ-Центр, ТВ-Мост

05.35 Х/ф «Все начинается с дороги»
07.15 «Дневник путешественника»
07.50 «Фактор жизни»
08.20 «Крестьянская застава»
08.55 Д/ф «Путешествия викингов»
09.35 М/ф «Ну, погоди!»
09.45 «21-й кабинет»
10.20 «Наши любимые животные»
10.55 «Реальные истории»
11.30, 00.10 «События»
11.45 Х/ф «Свадьба с приданым»
14.20 «Приглашает Борис Ноткин»
14.50 «Московская неделя»
15.20 «Наша жизнь». Концерт группы «Лесоповал»
16.10 «Самые веселые в России»
17.20 Х/ф «Синяя борода»
19.15 Х/ф «Француз Сережа»
21.00 «В центре событий»
22.00 Х/ф «Порода»
00.25 «Временно доступен»
01.30 Х/ф «Коктебель»

V ПРОГРАММА

Телеканал Домашний

06.30 «Мировые бабушки»
07.00 «Джейми у себя дома»
07.30, 14.00, 22.00 «Одна за всех»
08.00 «Спросите повара»
08.30 Х/ф «Шаг навстречу»
10.00 «Города мира»
10.30, 01.50 Д/ф «Сильные женщины»
11.00 «Декоративные страсти»
12.00 Т/с «Любовь и прочие глупости»
14.30 «Еда»
15.00 «Дело Астахова»
16.00 Т/с «Женская логика»
18.00 Т/с «Она написала убийство». «Небольшая работа в ночь»
19.00, 02.20 Т/с «Коломбо». «План убийства»
23.00 «Декоративные страсти»
23.30 Х/ф «Мордашка»
01.20 «Города мира»
04.50 «Джейми у себя дома»

VI ПРОГРАММА

Телекомпания Россия-2

07.00 Баскетбол. НБА. «Вашингтон» - «Орландо». Прямая трансляция
09.40 Волейбол. Чемпионат России. Мужчины. «Динамо» (Москва) - «Ярославич» (Ярославль)
10.50, 13.00, 16.10, 18.30, 02.10, 04.40 «Вести-спорт»
11.05 Футбол. Чемпионат Италии. «Наполи» - «Фиорентина»
13.10, 02.30 «Вести-спорт. Местное время»
13.20 «Страна спортивная»
13.45 Биатлон. Кубок мира. Спринт. Женщины
15.30 «Дневник X зимних Паралимпийских игр в Ванкувере»
16.00, 02.00 «Вести.ru»
16.25 Биатлон. Кубок мира. Гонка преследования. Женщины
17.10 Биатлон. Кубок мира. Спринт. Мужчины
18.40, 04.50 Автоспорт. «Формула-1». Гран-при Бахрейна
20.55 Хоккей. КХЛ. Открытый чемпионат России. 1/4 финала конференции
23.15 Биатлон. Кубок мира. Гонка преследования. Мужчины
00.10 Баскетбол. Чемпионат России. Мужчины. УНИКС (Казань) - «Триумф» (Люберцы)
02.40 Футбол. Чемпионат Италии

VII ПРОГРАММА

Телекомпания СТС

06.00 Х/ф «Лето напрокат»
07.45 М/ф «Дюймовочка»
08.20 М/с «Смешарики»
08.35 «Свежий ветер»
09.00 «Самый умный». Интеллектуальная игра. Ведущая - Тина Канделаки
10.30 М/с «Том и Джерри»
11.00 «Галилео». Научно-развлекательный журнал. Ведущий - Александр Пушной
12.00 «Снимите это немедленно!» Ведущие - Наталья Стефаненко и Таня Строгая
13.00 «Одни дома». Кулинарное ток-шоу
13.30 М/с «Приключения Тома и Джерри»
14.00 М/с «Чудеса на виражах»
16.05 «В наших интересах»
16.30 «Даешь молодежь!»
17.15 Х/ф «Завтра не умрет никогда»
19.30 «6 кадров»
21.00 Х/ф «И целого мира мало»
23.30 Т/с «Галыгин.ru»
00.30 Х/ф «Принцесса специй»
02.20 Х/ф «Сука-любовь»

- Вакцинация против 40 опасных инфекций.
- Консультации лучших специалистов, вызов на дом.
- Педиатрическая служба. Медосмотр ребенка для поступления в детский сад или школу.
- Услуги процедурного кабинета - круглосуточно без выходных.
- УЗИ и функциональная диагностика.
- Комплексное лечение позвоночника.
- Служба ухода за тяжелобольными.
- Выведение из запоя, лечение похмелья на дому. Круглосуточно.

медицинский центр ВАШ ДОКТОР
частная клиника для взрослых и детей
Кемерово, ул. Н. Островского, 27
тел. 36-88-62, 71-99-55

VIII ПРОГРАММА

Телекомпания НТВ

05.40 Т/с «Графиня де Монсоро»
06.25 Т/с «Двадцать чудесных лет»
07.30 «Дикий мир»
08.00, 10.00, 13.00, 16.00 «Сегодня»
08.20 «Русское лото»
08.45 «Их нравы»
09.25 «Едим дома»
10.20 «Quattroruote». Программа про автомобили
10.55 «Спасатели»
11.30 «Первая кровь»
12.00 «Дачный ответ»
13.20 «Особо опасен!»
14.05 «Алтарь Победы. Шарашки»
15.05 «Своя игра»
16.25 Т/с «Адвокат»
17.20 «И снова здравствуйте!»
18.20 «Чрезвычайное происшествие. Обзор за неделю»
19.00 «Сегодня. Итоговая программа» с Кириллом Поздняковым
19.55 «Чистосердечное признание»
20.25 Т/с «Грязная работа»
23.55 «Авиаторы»
00.30 «Quattroruote». Программа про автомобили
01.05 Х/ф «Спящие»
03.45 Х/ф «Огненная ловушка»
05.20 М/с «Сильвестр и Твити: загадочные истории»

IX ПРОГРАММА

Телекомпания ТВ-3

06.00 Д/ф «Тайные знаки. Священный оберег Петра I»
07.00 «Рецепты судьбы»
08.00 Мультфильмы
08.25 М/ф «Космические спасатели лейтенанта Марша-6»
08.45 М/с «Черепашки-ниндзя»
09.15 М/с «Отчаянные бойцы Бакунга»
09.45 М/ф «Семейство Сатурдей»
10.15 Х/ф «Зимний вечер в Гаграх»
12.15 Х/ф «Призрак»
16.00 Д/ф «Тайны Нефертити»
17.00 Х/ф «Салон красоты»
19.00 Д/ф «Городские легенды. Мосфильм. Павильон удачи»
20.00 Х/ф «Кошки против собак»
22.00 Х/ф «Приказано уничтожить»
00.45 Х/ф «Темный город»
02.45 Т/с «Прах к праху»
05.00 Мультфильмы

X ПРОГРАММА

Телекомпания Культура

06.30 «Евроньюс»
10.10 «Обыкновенный концерт с Эдуардом Эфировым»
10.40 Х/ф «Пятьдесят на пятьдесят»
12.15 «Легенды мирового кино»
12.45 «Достояние республики». Шуховская башня
13.00 М/ф «Малыш и Карлсон», «Карлсон вернулся», «Капризная принцесса»
14.05, 01.55 Д/ф «Океанские странники»
14.55 «Что делать?» Программа В. Третьякова
15.45 Д/ф «Дина Верни»
16.40 Р. Штраус. Опера «Каприччио»
19.20 «Великие романы XX века». Вивьен Ли и Лоренс Оливье
19.55 Х/ф «Анна Каренина»
22.25 Д/ф «Гийом Аполлинер, который украл «Джоконду»
23.05 Х/ф «Интересы банка никак не могут совпадать с интересами Лины Браакe»
00.40 «Джем-5». Дэйв Брубек

XI ПРОГРАММА

Телекомпания ТВ-5

06.25 Д/с «Откройте, милиция! День святого Валентина»
07.00 Д/с «Мегамосты»
08.00 Д/с «Тайны истории. Говард Хьюз. Авиатор»
09.00 «Клуб знаменитых хулиганов»
09.30 М/ф «Незнайка-поэт». «Незнайка-художник»
10.05 Х/ф «Заложник»
11.35 Х/ф «Миссия в Кабуле»
14.15 Истории из будущего: «Ген калечит, но и лечит»
14.50 «В нашу гавань заходили корабли...»
15.50 «Личные вещи. Татьяна Веденеева»
16.40 «Встречи на Моховой»
17.40 Х/ф «Армия фараона»
19.30 «Главное». Информационно-аналитическая программа
20.35 Х/ф «Преферанс по пятницам»
22.20 Х/ф «Париж»
00.55 Х/ф «36, набережная Орфевр»
03.05 Х/ф «Властелин мира»
05.00 Х/ф «Супружество»

XII ПРОГРАММА

Телекомпания ДТВ

07.00, 15.30, 07.00 «6 кадров»
08.00 «Клуб детективов»
08.55 «Смешнее, чем кролики»
09.00 Д/с «Самые богатые люди Европы»
10.00 «Тысяча мелочей»
10.20 «Медицинское обозрение»
10.30 Мультфильмы
11.50 Классика советского кино. Х/ф «Тесты для настоящих мужчин»
13.30 Х/ф «Иван Подушкин. Джентльмен сыска». «Бриллиант мутной воды»
16.00, 20.30, 02.30 Юмористическое шоу «Разрушители пословиц» с Романом Юнусовым и Алексеем Лихницким
16.30, 17.30 Х/ф «Риэлтор»
18.30, 19.30 Х/ф «Леди Бомж»
21.00, 00.00, 02.00 Детективное реалити «Брачное чтиво»
22.00 Х/ф «В поисках приключений»
01.00, 01.30 Т/с «Дневники «Красной туфельки»
03.00 Х/ф «Судный день»

Городское кабельное телевидение

РЕН ТВ

06.00 «Неизвестная планета»
06.50 Т/с «Туристы»
08.40 «Top Gear». Автошоу
09.45 «В час пик». Подробности
10.15 Х/ф «Сестры»
12.00 «Нереальная политика» с Тиной Канделаки и Андреем Колесниковым
12.30 Новости «24»
13.00 «Неделя»
14.00 Х/ф «Точка»
16.00, 02.20 Т/с «Улицы разбитых фонарей»
18.15, 04.05 «В час пик»
19.00, 03.15 «Фантастика под грифом «Секретно»: «НЛО. Они возвращаются»
20.00 Х/ф «Сокровище Гранд-каньона»
21.50 Х/ф «Чингисхан. На край земли и моря»
00.30 Мировой бокс: восходящие звезды
01.00 Х/ф «Публичное обнажение»
04.45 «Чрезвычайные истории»: «Невеста на заказ»

7ТВ

07.30 Музыка «7ТВ»
09.00 Планета экстрима
11.00 Спортивные танцы
12.00 Автоспорт России
12.30 «Рестлинг». Спортивное шоу
13.00 Маски-шоу
13.30 Маски-шоу
14.00 Академия нахлыста
14.30 Автоспорт России
14.45 «Off-Road Drive»
15.00 Д/с «Сущность зверя»
16.00 Х/ф «Мальчик-оборотень и волшебный автобус»
18.00 «Game on». Новости компьютерных игр
18.30 Х/ф «Шоссе в никуда»
20.30 «Off-Road Drive»
20.45 Автоспорт России
21.00 Х/ф «Исцеление Лэсси»
23.00 Документальный фильм
00.00 Академия нахлыста
00.30 Американская рыбалка
01.00 Х/ф «Бладрейн»

MTV РОССИЯ

06.00 Music
07.00 Стереоутро. The Best
10.10 «Аватар»
11.00 News-блок Weekly
11.30 Тренди
12.00 Горячие парни у плиты
12.25 Следующий!
12.40 Тачку на прокачку
13.30 Икона видеоигр
14.00 Х/ф «Два нуля»
15.50 КиноЧарт
16.20 Мой клон: Snoop Dogg
16.50 Короли танцпола
17.40 Правда жизни: кажется, у меня скоро свадьба...
18.35 «Губка Боб - Квадратные штаны»
19.30 «Аватар»
20.20 Подстава
20.45 Тачку на прокачку
21.40 Короли танцпола
22.35 «Секс» с Текилой
23.25 «Губка Боб - Квадратные штаны»
00.20 «Южный парк»
01.10 Звездный бой насмерть
02.00 MTV Live
03.00 Music
05.00 Рашн мьюзик

МУЗ-ТВ

06.00, 09.00, 11.20, 22.40, 06.00 «Муз-ТВ-хит»
11.00 Мультфильмы
13.30 «Хит-лист». Лучшие клипы прошедшей недели по версии телезрителей
14.30 «FAQ». Game-обзор. Новинки мира компьютерных игр и ответы на часто задаваемые вопросы
15.00, 03.00 «Вкус денег». Реалити-шоу
16.00, 02.00 Хит-парад «Звезды зажигают». Самые яркие и зажигательные события зарубежного шоу-бизнеса
17.00 «Мафия». Детективная игра
18.00 «Pro-обзор». Еженедельный выпуск
18.30 «Страшно красивые». Реалити-шоу
19.30 «Испытание верности»
20.00 Д/ф «Русские файлы. Сергей Лазарев»
21.00 Т/с «90210. Новое поколение». «Беверли Хиллз-90210»
23.00 «v-PROkate». Новости кино. Новинки киноиндустрии, обзор фильмов и комментарии звездных экспертов и зрителей после премьеры в кинотеатре
23.30 «10 самых...»
01.00 Игра «Крокодил». Игровое шоу
04.00 «100 лучших шоу всех времен». Жизнь западных звезд через призму грандиозных шоу и зрительских эмоций
04.30 «Pro-обзор». Еженедельный выпуск
05.00 «Золотая коллекция»

ЗВЕЗДА

06.00 Х/ф «Врача вызывали?»
07.25 Х/ф «Как Иванушка-дурачок за чудом ходил»
09.00 Д/с «Каскадеры: невидимые звезды»
10.00 «Служу России!»
11.00 «Военный совет»
11.30 Х/ф «Вылет задерживается»
13.00, 18.00 «Новости»
13.45 Х/ф «Встречная полоса»
18.15 Д/с «Неизвестная война». «На восток»
19.30 Д/с «Гвардия». «1-я Московско-Минская мотострелковая дивизия. Не просто солдаты»
20.25 Х/ф «Внимание! Всем постам...»
22.00 Новости. Итоговый выпуск
23.00 Х/ф «Застава в горах»
01.00 Х/ф «713-й просит посадку»

НАШЕ КИНО

07.30, 13.30, 19.30 Х/ф «Агенты КГБ тоже влюбляются»
09.30, 15.30, 21.30 Х/ф «Фуэте»
11.30, 17.30 Х/ф «Над темной водой»
23.30, 05.30 Х/ф «2 билета на дневной сеанс»
01.30, 07.30 Х/ф «Окно в Париж»
03.30, 09.30 Х/ф «Она вас любит»

TV1000

06.00 Х/ф «Прыгни завтра»
08.00 Х/ф «10 шагов к успеху»
10.00 Х/ф «Август»
12.00 Х/ф «Мой папа - псих»
14.00 Х/ф «Мисс Поттер»
16.00 Х/ф «Джим с Пикадилли»
18.00 М/ф «Ходячий замок Хаула»
20.05 Х/ф «Хардбол»
22.00 Х/ф «Несостоявшаяся встреча»
00.00 Х/ф «Девушки с календаря»
02.00 Х/ф «Премия Дарвина»

ЧАСТНАЯ ВЕТЕРИНАРНАЯ СЛУЖБА
Ника
ул. Нахимова, 28, тел. 64-20-20;
ул. Весенняя, 26, тел. 75-37-79;
ул. Ворошилова, 1, тел. 56-22-55.

Отдел военного комиссариата Кемеровской области по Ленинскому, Заводскому и Центральному районам г. Кемерово проводит отбор кандидатов для обучения в центре подготовки сержантов при Рязанском высшем воздушно-десантном командном училище из числа граждан, проходивших военную службу на должностях сержантов и солдат, по достижении ими 24 лет. Срок обучения — 2 года 10 месяцев.

Обращаться по адресу: ул. Мирная, 21, каб. 209, тел. 54-44-01.

VIASAT EXPLORER

11.00, 17.00 «Танковая мастерская»
12.00, 18.00 «Самая крупная рыба»
13.00, 19.00, 01.00 «Гидротехнологии»
14.00, 14.30, 20.00, 20.30 «Эверест: человек против горы»
15.00, 21.00 «Под прикрытием»
16.00, 22.00 «Горные спасатели»
23.00 «Супер инструменты»
00.00 «Ле-Ман: одному богу известно...»
02.00 «Дойди до крайности»
03.00 «Богатые и дерзкие»
10.55, 18.15 «Лаборатория взрывных идей. Ураганоустойчивый дом»
11.50, 17.20 «Разрушители легенд. Летящая пуля и падающая пуля»
12.45 «Чудом спасшиеся: крутые съемки. Падение воздушного шара»
13.10 «Чудом спасшиеся: крутые съемки. Спасение из морской пучины»
14.35 «Речные монстры. Сом-убийца»
15.30 «Выжить любой ценой. Гватемала»
16.25 «Выжить любой ценой. Вьетнам»
19.10 «Искривление времени. Горячие девчата»
19.35 «Искривление времени. Тазер»
20.30 «Махинаторы. «Porsche-944 turbo-2»
21.00 «Машина будущего»
23.00, 05.55 «Разрушители легенд. Масляная вспышка»
00.00 «Смертельный улов. Кровавый восход»
01.00 «Росс Кемп возвращается в Афганистан»
02.00 «Росс Кемп. Банды: Кейптаун»
03.00 «Моя ужасная история»

DISCOVERY RUSSIA

06.20 «Молниеносные катастрофы»
06.50, 13.40 «В погоне за ураганом. Внутри смерча»
07.45, 20.05 «Махинаторы. «Porsche-944 turbo-1»
08.10, 22.00 «Американский чоппер. Мотоцикл к десятилетию Осс»
09.05 «Крутой тюнинг-2008. Hummer Одижье»
10.00, 10.25 «Из чего это сделано?»

В ресторане «Кузбасс» прошло районное торжественное мероприятие, посвященное 65-летию Победы и Дню защитника Отечества. Были приглашены сто фронтовиков и тружеников тыла.

С благодарностью

Для них накрыли столы, подготовили концертные номера. Активное участие приняла молодежь. Юнармейцы Поста № 1 встречали ветеранов у входа, а воспитанники кадетского корпуса радиоэлектроники участвовали в церемонии вручения юбилейных медалей.

Перед ветеранами выступили представители власти: первый заместитель главы города В.А. Смоляго, начальник теруправления А.С. Яковлев, депутат горсовета Ю.П. Скворцов, помощник депутата областного Совета Б.С. Горобцова В.Г. Приффер, а также председатель совета ветеранов района В.И. Калинин. Они поблагодарили фронтовиков и тружеников тыла за Победу, вручили медали «65 лет Победы в Великой Отечественной войне 1941—1945 гг.».

На снимке: А.С. Яковлев вручает награды.

Растает снег

В районе начал действовать оперативный штаб по пропуску паводковых вод.

В ближайшие дни рабочая группа, в которую вошли специалисты социальной защиты населения, ГО и ЧС, правоохранительных органов, теруправления, страховой компании, намерена провести подворовый обход улиц Заречных, традиционно попадающих в зону затопления. Они проведут информационно-разъяснительную работу с жителями относительно приближающегося паводка, расскажут о местах временного отселения и временного хранения имущества (в случае необходимости, разумеется), порядке отселения, страховании имущества, вручат соответствующие памятки.

Соб. инф.

От поколения к поколению

Тема гражданственности, патриотизма стала стержневой в ходе общения ветеранов войны, блокадников Ленинграда, малолетних узников фашистских концлагерей с представителями студенческих строительных отрядов.

Событие проходило в музее школы № 84. Пили чай и вместе с ведущим – депутатом горсовета, председателем регионального отделения молодежного общественного движения «Российские студенческие отряды» Е.В. Селедковым вели откровенный разговор.

– Когда внук говорит мне: «Дед, ты это уже рассказывал», я радуюсь – значит, он запомнил, – сказал А.Ф. Шураев, переживший в детстве фашистскую неволю, ставший впоследствии врачом-офтальмологом и председателем областного отделения Российского союза бывших малолетних узников фашистских концлагерей. – И, думаю, запомнил навсегда, ведь молодая память цепкая. Он передаст эту информацию следующим поколениям. Во время нынешней фальсификации истории второй мировой войны чрезвычайно важно обращаться к генетическим истокам, собирать информацию по родне. Искать, узнавать подробности. Я своего без вести пропавшего брата искал 60 лет…

Александра Фроловича насторожили результаты проведенного им среди студентов анкетирования на тему «Моя семья в Великую Отечественную войну». Треть сообщила, что никто из семьи не воевал. Что это: незнание, равнодушие? Ведь известно, что в стране трудно отыскать семью, где бы кто-то не погиб на фронте, не говоря уж о тех, кто воевал и остался в живых. Ветеран считает важным для себя прояснить ситуацию и предложил молодежи подключиться.

Ветераны Е.Д. Дронова, В.В. Багрова, В.И. Башкиров, Я.М. Панчишин, С.И. Мещеряков и другие рассказали о себе, с интересом выслушали ребят, посмотрели видеоинформацию о работе стройотрядовцев и с одобрением отозвались об активной жизненной позиции своих молодых собеседников. Под гитару вместе спели нестареющее «Как здорово, что все мы здесь сегодня собрались!», сфотографировались на память.

В качестве памятного подарка молодежь вручила ветеранам стройотрядовские куртки. «Это знаковый подарок, что-то вроде эликсира молодости», – пошутил один из фронтовиков.

Надежда ИЛЬИНА.

На снимке (слева направо): комиссар студенческого строительного отряда Виктор Новоселов и ветераны Владимир Иванович Башкиров и Александр Фролович Шураев в новых куртках-«бойцовках».

Доблестная труженица

В 1943 году несовершеннолетняя Анна Вершинина, имея за плечами семь классов школы, начала работать наборщиком в таштагольской типографии, где печаталась газета «Красная Шория».

Техническая база тогда была допотопной, на печатной машине работали вручную. Пришлось освоить не только специальность наборщика, но и ряд других, благо девочка была способная. Принимала по редакционному радиоприемнику фронтовые сводки, которые регулярно публиковались в «Красной Шории». Для военного времени это были главные материалы, другие Анне Ильиничне даже и не запомнились. Несмотря на полудетский возраст, спрос с работницы был строгий: однажды Анна допустила ошибку в газете — пришлось давать объяснения на заседании партбюро.

Чтобы прокормиться, ходили в тайгу за колбой, ягодой, но особенно поддерживал людей кедровый орех. Когда весной 45-го из репродукторов узнали о Победе, счастье было безмерным. Люди бросали дела, выбегали на улицу, чтобы ликовать вместе.

Анна Ильинична особенно дорожит своей медалью «За доблестный труд в Великую Отечественную войну 1941—1945 гг.». Когда закончилась война, труженице было всего-то 17 лет. В мирное время она окончила вечернюю школу, затем партийную школу, и дальнейшая ее судьба была связана с партработой.

Недавно у нее случился нерядовой, памятный день — пригласили на торжественное вручение медали «65 лет Победы в Великой Отечественной войне 1941—1945 гг.». Вместе с представителями власти в чествовании ветеранов, которое прошло в помещении Русско-армянского культурного центра, участвовало руководство национальных культурных общественных организаций А. Симонян, А. Цаан, А. Файзуллоев, Д. Нигматов. Аргишти Булоевич Симонян устроил для ветеранов экскурсию по культурному центру, затем гостей угостили чаем со сладостями, армянский ансамбль «Урарту» представил музыкальные номера. К медали, как известно, положено денежное «сопровождение», и эту заботу взяли на себя именно представители национальных культурных объединений, чтобы еще раз подчеркнуть свое уважение и благодарность ветеранам. «Очень приятное впечатление осталось от этого события и людей, которые его организовали, — говорит А.И. Вершинина. — Уходила с хорошим настроением».

Мария ШИЛОВА.

На снимке: А.И. Вершинину поздравляет А.Ч. Файзуллоев, руководитель таджикского национального культурного центра «Авиценна».

Вот это парни!

В рамках марафона «100 дней до Победы» в ЦДТ состоялся районный конкурс «А ну-ка, парни!».

В нем принимали участие ребята 9-11-х классов гимназий № 1, 41 и 21, лицея, школ № 35, 40, 84. Современное поколение молодых людей необычайно гармонично смотрелось в военной форме советского и российского солдат, показывая высокий уровень физической подготовки в спортивных состязаниях, выступая с оригинальными творческими номерами, проникновенно, с особой ответственностью выполняя домашнее задание «Письмо-обращение солдата к матери».

Все команды показали отличный результат, поэтому очень сложно было решить, кто лучший. Интересным и незабываемым было выступление Дениса Раенко (школа № 40, педагог О.И. Кирилишина) со стихами собственного сочинения «Обращение солдата к матери». С юмором, свойственным военной эпохе, была показана миниатюра «Василий Теркин». В главной роли выступил Николай Зайцев (школа № 84, педагог Л.М. Романова). Нестандартный подход показал Григорий Некрасов (гимназия № 21, педагоги А.Н. Жиряков и В.В. Киселева), исполнив песню на военную тематику в стиле рэп, сорвав шквал аплодисментов болельщиков и жюри.

По итогам конкурса можно смело сказать, что растет достойная смена защитников нашего Отечества. Ребята показали себя ловкими, смелыми, сильными, ответственными и романтичными героями своего времени. По итогам лучшими признаны Алексей Кузнецов (школа № 35, педагог А.С. Кошкин), Борис Квашнин (лицей, педагог С.В. Рудюк) и Григорий Некрасов (гимназия № 21).

Ирина БЕССЧЕТНОВА,
зав. методическим отделом ЦДТ.

Спасибо за жизнь

13 января в 2 часа ночи мне стало плохо. Дома было 4 полных остановки дыхания. Шансов выжить практически не было. Меня поместили в ГКБ № 3.

По 18 января я находился в отделении анестезиологии—реанимации, где заведующий — Сергей Сергеевич Коваль. Состояние моё было крайне тяжёлое. Родные не верили, что меня смогут вывести из комы.

Читаю выписной эпикриз и удивляюсь, сколько же врачей боролись за мою жизнь. Ведь я обыкновенный пенсионер. Удивило в реанимации, когда я пришёл в сознание, доброе отношение дежурных врачей и медсестер. Сначала подумал, что они меня с кем-то спутали. Чайгана мне чистит зубы, протирает, Катя с Олей кормят через зонд, а на шестые сутки Вадим Сагалаков принёс мне утром такую вкусную рисовую кашу, что я почти всю её съел.

В пульмонологическом отделении моим лечащим врачом был Игорь Анатольевич Коваль. Такое совпадение, что вытаскивал меня с того света тоже Игорь Анатольевич — Томашевский. В воскресенье, 17 января, когда он был на дежурстве, мы с ним очень долго разговаривали. Объясняю ему, что настроился умереть, а он мне объяснил, почему этого не стоит делать, что надо жить, что меня столько людей спасало, начиная от моей жены, врачей «Скорой помощи», и продолжают сейчас спасать те же медсестры.

В пульмонологическом отделении Игорь Анатольевич Коваль сразу сказал, что и от меня зависит моё выздоровление. Все назначения, которые он выписывает, чтобы я выполнял неукоснительно. Могу сказать, что побаивался его, потому что он мужчина серьёзный и строгий.

О питании отдельно. У меня сахарный диабет, кормили меня разнообразно и вкусно.

Теперь я стал себя чувствовать намного лучше, чем последние два года. Спасибо!

С уважением

Владимир Васильевич СОЛДАТОВ.

От лица родителей маленьких жителей пос. Кедровка хочу поблагодарить наш центр развития творчества детей «Светлячок» за то внимание и теплоту, которые оказывают нашим детям талантливые педагоги и организаторы.

Здесь нам рады

Прошло первенство пос. Кедровка и Промышленновский по настольному теннису, которое проводил Валерий Анатольевич Визир, педагог дополнительного образования.

Ребята с радостью соревновались, стремились победить в честном соперничестве. И мальчики, и девочки показали, что они достойны носить звание чемпионов. В финале ребят ожидал праздничный пирог, грамоты, памятные подарки и призы.

Как мама хочу сказать, что очень приятно, когда для детей все подготовлено и организовано – прекрасный зал, теннисные столы. Как важно сегодня, чтобы дети имели возможность с пользой проводить свое свободное время. Центр «Светлячок» всегда радушно встречает ребят, проводит различные мероприятия.

Особые слова благодарности хочется сказать местному отделению партии «Единая Россия» за участие в организации этого спортивного мероприятия.

Светлана ФИХТНЕР.

Рай в «Гармонии»

Для нас, жителей блокадного Ленинграда, уже стало традицией собираться в библиотеке «Гармония», где нас всегда душевно принимают и искренне нам рады.

Несмотря на то, что некоторым уже тяжело ходить, мы с удовольствием встречаемся друг с другом, общаемся, вспоминаем и о войне, и о своих трудовых днях, которые у всех в основном связаны с предприятиями района, и делимся своими воспоминаниями с учениками школ и жителями района, встречи с которыми тут же, в библиотеке организовывают для нас ее сотрудники.

Для нас стараются подготовить что-нибудь интересное, полезное: знакомство с миром запахов, ароматов и их влиянии на человека, советы по сохранению здоровья, встречи с бардами и знакомство с их творчеством, новогодние встречи… Большое спасибо за это Элле Антоновне Пискуновой, которая старается, чтобы для всех библиотека была райским уголком, где всегда уютно, тепло и комфортно. Мы благодарны Татьяне Степановне, Татьяне Александровне, Ольге Юрьевне и всем остальным девочкам (так мы зовем их между собой).

Многие из нас — давние читатели этой библиотеки и очень признательны, что здесь не просто выдают книги, но и проводят интересные мероприятия. А таким читателям, как мы — блокадникам и ветеранам, которые не могут добраться до библиотеки, книги доставляются на дом. Мы приветствуем эту услугу — «Книгоношество». Для пожилых людей это большая отрада. Вот и в этом январе в честь снятия блокады Ленинграда мы вновь встретились друг с другом в библиотеке. Хотя здесь и произошли изменения — она уплотнилась за счет переезда сюда библиотеки «Александрийка», но по-прежнему заботятся о нас, читателях. Мы надеемся, что наши встречи в этой библиотеке будут до тех пор, пока мы можем сюда приходить.

Ваши читатели — ветераны труда.

«Букет» для встречи

Особое место в марафоне «100 дней до Победы» занимают встречи с непосредственными участниками событий военного времени.

Детям нашей школы-сада № 73 надолго запомнятся воспоминания блокадников Ленинграда И.З. Шамшорик и Н.А. Лоретуса, труженицы тыла, вдовы участника войны А.Ф. Петровой.

Встреча с И.З. Шамшорик прошла в ЦРН пос. Северный. Она рассказала, что выжить их семье во время блокады помог овес, который сохранился в сарае после лошадей, стоявших у них во время финской войны.

Н.А. Лоретус — частый гость школы, но каждый раз он рассказывает детям что-то новое. Он вспоминает не только детские годы, но и годы работы на шахте «Северная», где ему за многолетний добросовестный труд присвоено звание «Почетный шахтер». На очередную встречу он пригласил детей домой, чтобы показать фотографии из домашнего архива. Тепло встретила детей хозяйка дома Наталья Валентиновна. Она угостила их чаем, сладостями, а дети читали стихи, рассказывали о школьном музее. Супруги подарили музею фотографии из семейного альбома.

В гостях у А.Ф. Петровой дети впервые увидели юбилейную медаль «65 лет Победы в Великой Отечественной войне». Вспоминая военное время, она говорила о своем муже Александре Иннокентьевиче, участнике войны. Александра Федоровна подарила музею свою вышивку «Букет».

Марафон продолжается. Впереди новые встречи, знакомства, впечатления, добрые дела.

Н. ШАШКОВА,
зам. директора школы-сада № 73.

На снимке: А.Ф. Петрова дарит музею школы свою работу.

От регистрации до гражданства

Я – гражданка России, живу в Кемерове больше 15 лет. А в прошлом году решила забрать своего внука, который жил с родителями в Казахстане. Он даже не жил, а существовал в обстановке постоянных попоек и издевательств. В результате решением суда оба родителя были лишены прав. Я решила оформить над ним опекунство и привезти его к себе. На миграционный учет я его уже поставила. Теперь такой вопрос: каким образом можно оформить ему гражданство Российской Федерации и как долго этот вопрос будет решаться?

Раиса Федоровна.

Отвечает начальник отдела по вопросам гражданства УФМС России по Кемеровской области **Ирина ТИМОШЕНКО:**

— Чтобы оформить гражданство Российской Федерации вашему внуку, необходимо обратиться в подразделение миграционной службы по месту жительства, заполнить заявление установленного образца и представить:

- свидетельство о рождении;
- паспорт (при его наличии);
- миграционную карту;
- отрывную часть уведомления с отметкой о миграционном учете;
- согласие ребенка (от 14 до 18 лет) – оно может быть нотариально заверенным или заполняется сотрудником миграционной службы в присутствии ребенка и опекуна (в данном случае);
- паспорт гражданина РФ заявителя;
- свидетельство об установлении опеки и попечительства;
- документы, подтверждающие, что ребенок остался без попечения родителей (решение суда о лишении родительских прав, справка отдела опеки и попечительства администрации города или района).

Все документы должны быть нотариально заверены. Рассмотрение заявления осуществляется в срок до шести месяцев с момента подачи документов.

В своих делах я не одна

Небольшая детская библиотека «Калейдоскоп» находится на тихой улице Лядова в Рудничном районе. Несмотря на отдаленность, она пользуется неизменным успехом среди ребят, живущих в округе. Вот уже 25 лет каждого из них с искренней улыбкой встречает главный библиотекарь Евгения Викторовна Роот.

За свою 55-летнюю историю эта библиотека давно вышла за рамки основных – информационной и учебной – функций, став своеобразным клубом, где можно общаться, дружить, играть, познавать, творить.

Читальный зал «Калейдоскопа» никогда не пустует. Здесь, вопреки правилам, редко бывает тихо и спокойно. Кроме привычных книжных стеллажей – множество детских рисунков, поделок, посередине – просторный стол, за которым каждый чувствует себя членом большой семьи.

– Так сложилось, что эта библиотека была и остается единственным местом моей работы, – рассказывает Евгения Викторовна. – И только здесь я чувствую, что занимаюсь тем, что могу делать хорошо и от чего получаю истинное удовольствие.

А это дает силы создавать интересные проекты, проводить праздники, мероприятия, собирая вокруг себя талантливых, неравнодушных, инициативных ребят.

Среди самых успешных проектов, например, – «Молодежный экспертный совет», на котором ребята делятся мнениями о прочитанных литературных новинках. Есть в библиотеке и клуб литературно-творческого развития «Крошечные шедевры», самому младшему его члену нет и двух лет. А несколько лет назад Евгения Роот стала руководителем необычного проекта – «Медиастудия в библиотеке».

– К нам ходили ребята, которым было интересно видео – снимать, монтировать, – рассказывает Евгения Викторовна. – Вот и возникла идея создать в библиотеке свою студию. На грантовые средства купили камеру, компьютер, установили программы. И сейчас у нас уже целая коллекция созданных ребятами фильмов. А недавно начали делать печатный журнал «Седьмой материк». Ребята охотно пишут прозу, стихи и даже публицистику.

В этом году Евгения Роот стала победительницей конкурса «Кемеровчанка года» в номинации «Преодоление».

– Я перенесла 17 операций, сейчас у меня вторая группа инвалидности, – объясняет Евгения Викторовна. – Но я никогда не заостряю внимание на этой своей проблеме, потому что убеждена; если ты перестаешь относиться к себе как к человеку, который ограничен в чем-то, то все начинает получаться. Например, в этом году я решила продолжить учиться, сейчас сдаю кандидатский минимум и одновременно работаю над научной работой. И поняла, что, когда есть опыт, многое воспринимаешь иначе, чем в молодости, и учеба, кстати, дается легче.

А силы Евгении Роот дают те самые ребята, которых она каждый день встречает в библиотеке улыбкой и добрым словом.

– Я точно знаю, что в своих делах я не одна, – убеждена она. – Со мной дети, которые меня всегда поддержат. И не только в новых идеях. Уже 3 года ребята провожают меня вечером домой, скользкую зимнюю дорогу я преодолеваю тоже не одна.

Наталья КОЗЛОВА.

Формула успеха

Почти семнадцать лет работает Валентина Викторовна Турищева заведующей детским садом № 9. Это не обычное дошкольное учреждение — оно предназначено для детей с проблемами речи. Здесь воспитывается около семидесяти ребят. Накоплен огромный опыт по реабилитации детей с тяжёлыми нарушениями речи.

Лечебная физкультура, физиокабинеты, массаж, помощь психолога, логопеда, кружки дополнительного образования – по оснащению детский сад напоминает небольшой санаторий, где делается всё, чтобы обеспечить всестороннее развитие ребёнка. Многие выпускники в дальнейшем успешно обучаются в гимназиях, талантливы в спорте, музыке… Валентина Викторовна заслуженно гордится достижениями воспитанников и слаженной работой своего коллектива. «Мы стараемся шагать в ногу со временем. Дети учатся у нас, и мы учимся у детей», – говорит она. Творческая неуспокоенность, организаторские способности, умение не останавливаться на достигнутом характерны для этого талантливого руководителя. Не случайно на протяжении ряда лет детский сад компенсирующего вида № 9 становится победителем в областных и городских конкурсах. Благодаря победам и полученным грантам появилось дорогостоящее развивающее оборудование по системе Монтессори. К лету новое модульное оборудование появится на открытой игровой площадке. Валентина Викторовна имеет три высших образования, учится в аспирантуре. За многолетний добросовестный труд отмечена знаком «Почётный работник общего образования РФ», медалью «За служение Кузбассу», является победителем городского конкурса профессионального мастерства в номинации «Лидер в образовании-2009» и областного конкурса «Педагогические таланты Кузбасса» в номинации «Педагог-лидер-2009». А в этом году она стала победителем конкурса «Кемеровчанка года» в номинации «Образование и культура».

Столь многого может достичь лишь человек, влюбленный в профессию. В любой профессии важно найти ресурсы, которые будут соответствовать твоим собственным ожиданиям и ценностям. «Для меня работа с детьми – это радость и праздник», – уверена Валентина Викторовна.

Наталья ТОТЫШ.

Призвание на всю жизнь

Заводский всегда славился своими тружениками – яркими, энергичными, неравнодушными людьми. Накануне 65-летнего юбилея района хочется рассказать о Лидии Ивановне Нешевой.

Главный врач поликлиники № 6, отличник здравоохранения, она связала свою жизнь с Заводским районом с 1983 года, когда пришла работать в поликлинику участковым врачом-терапевтом. А через 10 лет Нешеву назначили главным врачом.

С 1994 года под ее руководством в состав поликлиники вошла женская консультация, начинается ремонт старого корпуса, произведена реконструкция здания бывшего детского сада под параклинические службы лечебного учреждения, оснащенные новейшим оборудованием. Создаются новые службы – эндоскопическая, отделение медицинских осмотров, расширяется отделение функциональной диагностики (в т. ч. нейрофизиологические методы исследования), кабинет ультразвуковых исследований. Под руководством и при непосредственном участии Л.И. Нешевой в поликлинике открывается сеть дневных стационаров, в том числе при женской консультации и общей врачебной практике, стационар на дому. Совместно с центром социального обеспечения ведется активная работа по программе «Старшее поколение». Поликлиника № 6 занимает достойное место в структуре учреждений здравоохранения Кемерова.

Высокий профессионализм и разумный подход к решению проблем позволили Л.И. Нешевой в условиях недофинансирования бюджетной сферы снизить стоимость оказываемых медицинских услуг, повысив тем самым их доступность для населения.

Разносторонние интересы, эрудиция, компетенция, высокая культура, организаторский талант, выдержанность и ответственность за порученное дело вызывают заслуженное уважение коллег и пациентов.

В свободное время Лидии Ивановне доставляет большое удовольствие хорошая книга, особенно историческая. Она очень любит природу, образно говоря, фанатка садово-огородной деятельности. У неё уже всё готово для весенних работ в саду. Она обожает цветы, их разведение и уход – любимая тема беседы. Лидия Ивановна – чуткая и любящая дочь, очень дорожит общением с любимой мамой. Радуют Лидию Ивановну своими успехами дети – сын и дочь, и уже подрастают внучки.

Татьяна АКУЛЕНКО.

Женское церковное звание
Море, север России
"Юнона" и "..."
Вотчина Одиссея
Проверка финансов
Высшее воинское звание
Зверовед в лесу
Пятнистая кошка
Предок вертолета
Ручное опахало
Радиолокационная установка
Рим. богиня плодородия
Боевая подруга Петьки
Лукавая злонамеренность
Армия Власова
Конкурент самовара
"Солярис", автор
Маленькая рыбка для ловли большой
Взятие измором
Пасечник
Сплав железа с никелем
Испанский топограф
Тюрьма (аббр.)
Спортивный судья
Звезда Большой Медведицы
Служеб. пристройка
Ценная бумага
Набор чего-либо
Предшествующее время
Группа кочевников
Языческий божок
Двигатель
Затянувшаяся собака
Легкоатлет
Египет. бог музыки
...-Ланка
Однозвучное слово
Ограничитель
Публицистический жанр
Женское обаяние
Рыбацкий суп
"Неулов. мстители", куплетист
Иное название нейлона
Болотная птица
Первое соц. гос-во
3-й намаз в исламе

Загадка из картинок

(наказ)

(воск)

(постель)

(Вера)

Ответы на сканворд,

опубликованный в номере за 19 февраля

	И	Г	Л		П	О	П	Р	Е	К		Г		С
	Д		Ь		А		Е			Р		О		Е
	И	З	Ю	Б	Р		Т	А	М	Е	Р	Л	А	Н
Л	О	Р	И		И	Г	Л	У		М	О	Л	В	А
	Т	Е	С	А	К		Я	М	С		Л	Ь	Е	Ж
М		Н		Н							А		Н	
Е		И		О						И	Н	Д	Ю	К
Г	И	Е	Н	А								Е		Л
Р			А							А	Л	Т	А	И
З	Р	Л	И	Х						М		И	Т	Р
		О	Б	О						У			Т	
З		Р		Р	А	М	П	А		Р	У	С	А	К
М	А	Н	Г	О			Е		С		Д	У	Ш	А
Е		Е		Ш	И	П	Р		Л		А	М	Е	Н
Я	С	Т	В	О		Р	У	Н	О					
	У		Ы			Е			Н					
С	М	Ы	С	Л		Ф		Л	Е					
	Р		Т	У	Ч	И		А	Н					
В	А	Л	У	А		К	А	М	О					
	К		П	Р	О	С	Т	А	К					

ТЕАТР ДЛЯ ДЕТЕЙ И МОЛОДЕЖИ. 12 марта. Премьера! А. Платонов. «Возвращение» (11.00, 14.00).

ДОМ КИНО «МОСКВА». С 5 по 10 марта. Большой зал. Фэнтези «Алиса в Стране чудес» (10.30, 14.20, 18.40). Молодежная комедия «Любовь в большом городе» (12.30, 21.00). Комедия «О чем говорят мужчины» (16.40, 23.00). **5, 6, 7 марта. Ночной нон-стоп:** «О чем говорят мужчины», «Алиса в Стране чудес», «Любовь в большом городе», «Человек-волк» (23.00). **Малый зал.** Фильм ужасов «Человек-волк» (11.30, 16.00, 20.30). Триллер «Милые кости» (13.30, 18.00, 22.30).

КИНОЦЕНТР «ЮБИЛЕЙНЫЙ». С 5 по 10 марта. Большой зал. «Алиса в Стране чудес» (10.00, 12.10, 14.20, 16.30, 18.50). «О чем говорят мужчины» (21.10). **Малый зал.** «О чем говорят мужчины» (10.00, 13.40, 19.15). «Любовь в большом городе-2» (12.00, 17.30, 21.10). «Мы из будущего-2» (15.40). **6 марта. Ночной нон-стоп:** «О чем говорят мужчины», «Любовь в большом городе-2», «Мы из будущего-2».

Приятное с полезным

В музее-заповеднике «Красная Горка» проходит выставка «Рукоделки.com», посвященная 8 Марта.

Экспонатами стали предметы рукоделия кемеровчанок, встретившихся в Интернете и создавших свой виртуальный клуб «Рукоделки.com». Это не только вышивки, вязание, шитье, но и изделия, выполненные в оригинальной технике: скрапбукинг, декупаж, бисероплетение.

В наше время женщины занимаются рукоделием в основном не по необходимости, а для того, чтобы отвлечься от будничных проблем, отдохнуть, совмещая приятное с полезным. Создав сайт, рукодельницы получили возможность общаться, делиться опытом и полезными советами, встречаться за чашкой чая. Особенно популярен этот информационный ресурс среди молодых мам. Есть на сайте и виртуальный магазинчик: теперь хобби не только скрашивает досуг, но и является одним из источников пополнения семейного бюджета.

Во время работы выставки мастерицы проведут несколько мастер-классов по различным техникам рукоделия.

Ветеран Великой Отечественной войны и ветеран труда Григорий Петрович Мешков, отмечая 90-летний юбилей, открыл в школе № 92 персональную выставку «Зимушка – зима». В преддверии Дня Победы вручение нашим дорогим фронтовикам юбилейных медалей проходит повсеместно.

Поэзия снегов

И это хорошо и правильно. Но даже в череде торжеств чествование Григория Мешкова случилось по-особому ярко и тепло.

Большой, красивый человек, он стоял в окружении многочисленных гостей. Друзья и родные, представители городской администрации и советов ветеранов, сослуживцы по кемеровской ГРЭС, коллеги-художники студии «Творчество», участники войны, среди которых почётный гражданин г. Кемерово Я.М. Панчишин, А.Ф. Гоголин, И.М. Рудов, улыбались и пожимали ему руки. И как полноправные герои торжества со стен смотрели десятки новых пейзажей.

«Зимняя сказка», «Белые метели» и «Солнце садится», «Снегири», «Алая рябина», «Первый ледок» и «Горная Шория»… Снег – хоть охапками его бери! – только на первый взгляд белый. Он то розовый от закатного солнца и золотой, то фиолетовый с голубизной. Поэзией пронизаны работы настолько, что хотелось говорить возле них стихами: «Снова белые метели налетели стаями, и стоят деревья, словно в шубках горностаевых…»

С детства он, крестьянский сын, один из шестерых детей тружеников-колхозников, рисовал. После школы, после тяжёлой работы в поле брал в руки спички за неимением карандашей — и рисовал. Деревенскую улочку, иллюстрации к чеховскому «Ваньке Жукову» и – любимую сибирскую зиму, которой был очарован навсегда.

Войну встретил 20-летним юношей на Тихоокеанском флоте, где служил уже два года. Океан стал родной стихией, вдохновлял. Но стало не до красот – строил крейсера, высаживался с десантом, воевал с Японией. И вернулся в Кемерово, отдав службе в армии 10 лет, в ореоле победителя, с орденом Отечественной войны, с медалями «За боевые заслуги», «За победу над Японией»…

Работал на ГРЭС – и рисовал. Учителем и другом стал замечательный художник Алексей Гордеев, который приобщал к тайнам живописи и профессиональному мастерству. Они, Гордеев, Мешков и Рудов, встали у истоков студии художников-любителей «Творчество» (ныне народный коллектив), и Григорий Петрович на протяжении десяти лет был первым руководителем студийцев.

Со школой № 92 ветерана связывает долгая, нежная и плодотворная дружба. В школьный историко-краеведческий музей, которым заведует Валерия Осипова, Григорий Петрович передал военные реликвии, тельняшку, бескозырку. А ещё 45 своих картин, положивших начало школьной картинной галерее. В школе много талантливых детей. Отныне за творческие достижения лучшие из них будут награждаться дипломом имени Г.П. Мешкова. Первым дипломантом в день чествования юбиляра стала Влада Голубева.

…На сцене отплясывали «Яблочко», читали стихи, проникновенно пели «Катюшу», «Три танкиста», «Варяг». Но, пожалуй, эпиграфом ко всей судьбе и творчеству этого удивительного человека стали слова и название ещё одной песни — «Я люблю тебя, жизнь!»

Людмила ОЛЬХОВСКАЯ.
Фото **Валерия Фоминского.**

Виват, маэстро!

Татьяна Загоровская – известная пианистка, работающая в России и за рубежом.

Она выступает с сольными и оркестровыми концертами в залах Петербурга и Москвы, гастролирует в США, Японии, Корее, Германии, Франции, Швеции, Финляндии, Польше, Болгарии. Заслуженная артистка России, профессор Санкт-Петербургской консерватории посетила Кемерово с концертом и мастер-классами. Они проходили в форме открытых занятий, на которых ребята вместе с Татьяной Михайловной пошагово разбирали методику игры на фортепиано. А после занятий каждый ученик и педагог могли получить подробную консультацию. В завершение пианистка дала сольный концерт, в котором прозвучали произведения Бетховена, Рахманинова, Шопена.

Пианисткой Татьяна мечтала стать с самого раннего возраста. Она поступила в специальную музыкальную школу-десятилетку при музыкально-педагогическом институте им. Гнесиных. Здесь началась её исполнительская карьера.

...Позади осталась учеба в ГМПИ им. Гнесиных, аспирантура, многочисленные победы на всероссийских и международных конкурсах. С 1989 года она работает на кафедре специального фортепиано Санкт-Петербургской консерватории.

Она считает себя человеком необыкновенно счастливым, потому что ее работа – это труд, помноженный на талант ее учеников и благодарность зрительного зала.

Александра ФЕШКОВА.

Героиня на все времена

Героиню сказки великого датского писателя Х.-К. Андерсена, пожалуй, знает и любит каждый из нас. «Дюймовочка» впервые была опубликована в Дании в 1835 году.

В этом году ей исполняется 175 лет. Эта сказка считается одним из наиболее популярных произведений Андерсена и практически всегда включается в иллюстрированные сборники его произведений. Кроме того, по ней снято большое количество кинофильмов, мультфильмов, поставлено спектаклей. Первый фильм «Дюймовочка» был черно-белым и выпущен в 1924 режиссёром Гербертом М. Доли.

Чем так интересна Дюймовочка? Крохотная девочка находит свои приключения в жизни среди обычного нашего мира, ищет свое место в обществе. Х.-К. Андерсен оставил нам богатое литературное наследие: два десятка пьес, пять романов, множество очерков и стихотворений. И всё-таки главное, чем славен писатель, – это сказки. Какое же «созвездие» на этом огромном андерсеновском небе показать малышу первым? Конечно, «Дюймовочку». Ведь эта лёгкая и прозрачная сказка подойдёт для знакомства как нельзя лучше. Откройте книгу и войдите в замечательный, волшебный мир очаровательной героини, ростом в дюйм.

Ольга ЧЕРКАСОВА.

КЕМЕРОВО
Городская еженедельная газета.
Учредители: администрация г. Кемерово и коллектив редакции.
Индекс 51931.
Газета зарегистрирована 13.01.94 г. в Омской региональной инспекции, рег. свидетельство № 3.

Адрес редакции и издателя: г. Кемерово, пр. Ленина, 90/4, бизнес-центр «Кристалл», 4-й этаж.
E-mail: newskmr@kmr.sovintel. ru
Телефоны: 35-00-32, 49-01-62.
Отдел рекламы: 49-01-61.
Бухгалтерия: 35-48-33 (факс).
По вопросам подписки обращаться по телефонам: УФПС(Почта России) — 58-34-00.
Директор, главный редактор А.В. Трутнев.
Цена договорная.

За содержание текстов, опубликованных в разделе «Официально», рекламы редакция ответственности не несет. Материалы, помеченные значком PR, публикуются на правах рекламы.
Номер отпечатан в типографии ОАО «ИПП «Кузбасс». 650066, г. Кемерово, пр. Октябрьский, 28.
Претензии по качеству печати — тел. 72-57-12.
Печать офсетная. Объем 4 п. л.
Номер подписан в печать по графику в 18.00, фактически — 17.30.
Заказ № 10. **Тираж 8870 экз.**
Распространяется на всей территории Кемеровской области.

5.03.2010 г.

Официально

КЕМЕРОВО 1918

ПОЛОЖЕНИЕ О КОНКУРСЕ «Народный учитель города Кемерово»

I. Общие положения

Конкурс «Народный учитель города Кемерово» (далее — Конкурс) проводится по инициативе управления образования администрации города Кемерово в связи с празднованием Года учителя с 1.03.2010 г. по 1.09.2010 г.

Целью Конкурса является определение наиболее популярного учителя в муниципальной системе образования города Кемерово и присуждение ему звания «Народный учитель города Кемерово».

Кандидатуру номинанта на Конкурс (далее — кандидат) может представить любой гражданин Российской Федерации или другого государства с 14 лет и старше, предприятие, учреждение, педагогический, родительский, ученический коллективы, общественные организации и др. (далее — заявитель).

Номинантом конкурса может быть учитель начальных классов или учитель-предметник, работающий в муниципальном общеобразовательном учреждении не менее 3 лет.

Для организации и подведения итогов Конкурса создается конкурсная комиссия и определяется координатор, выполняющий техническое сопровождение Конкурса.

II. Порядок проведения и голосования

Отзыв о конкурсанте может быть оформлен в письменном или электронном виде и направлен:

- в управление образования администрации г. Кемерово (пр. Советский, 54, приемная, http:edu@kemerovo.ru);

- в территориальные отделы образования:

Ленинский район (6-р Строителей, 34, http:toolr.kem@mail.ru);

Центральный район (ул. Арочная, 41, http: grinz.07@mail.ru);

Заводский район (ул. Ноградская, 2, http: zawodtoo@mail.ru);

Кировский район (ул. Ушакова, 5, http:ktoo66@mail.ru);

Рудничный район (пр. Шахтеров, 45«а», http: too_radyga@mail.ru);

в МОУ ДПО «Научно-методический центр» (ул. Кирова, 30«а», приемная, http:nmcenter@kemcity.ru);

- в форме on-line-голосования на официальный сайт администрации города Кемерово (http:// www.kemerovo.ru).

В отзыве на конкурсанта указываются:
1. Фамилия, имя, отчество конкурсанта.
2. Образовательное учреждение, в котором работает конкурсант.
3. Преподаваемый предмет.
4.Отзыв об учителе (предлагается разместить ответ на один из предложенных вопросов: какой он, ваш любимый и уважаемый учитель? Чем запомнился ваш школьный учитель? За что вы хотели бы поблагодарить вашего школьного учителя? Какие личные качества учителя вам больше всего запомнились?).
5. Информация о заявителе (фамилия, имя, отчество, ваш e-mail или контактный телефон).

III. Подведение итогов

Советом экспертов до 20.09.2010 г. подводятся результаты голосования и объявляется победитель конкурса «Народный учитель города Кемерово» по абсолютному большинству голосов.

Награждение победителя Конкурса проходит в торжественной обстановке на мероприятии, посвященном международному Дню учителя.

Общество с ограниченной ответственностью «СИБИРСКАЯ ТОРГОВО-ПРОМЫШЛЕННАЯ ГРУППА»

ИЗМЕНЕНИЯ В ПРОЕКТНУЮ ДЕКЛАРАЦИЮ ОТ 7.06.2008 г.

(опубликована в газете «Кемерово» 11 июня 2008 года) по строительству жилого дома с офисными помещениями по адресу: г. Кемерово, ул. Александрова, 2

2. Информация о разрешении на строительство:

разрешение на строительство № RU 42305000-09 выдано комитетом строительного контроля администрации города Кемерово 16.02.2010 г.

4. Местоположение и описание строящегося дома:

строящийся жилой дом расположен на земельном участке по адресу: г. Кемерово, Кировский район, ул. Александрова, 2 и 4.

Этажность – 9; цокольный этаж – офисные помещения, 1-й этаж – квартиры и офисное помещение, 2-9-й этажи – квартиры.

Монолитный железобетонный каркас с несъемной пенополистирольной опалубкой, отделка наружных стен – полимерная штукатурка с покраской.

Технико-экономические показатели дома:

площадь квартир составляет	5883,1 кв. м
площадь нежилых офисных помещений	631,1 кв. м
площадь застройки	1119 кв. м.

5. Количество в составе строящегося дома самостоятельных частей (квартир в многоквартирном доме и иных объектов недвижимости), передаваемых застройщиком участникам долевого строительства после получения разрешения на ввод в эксплуатацию:

5.1. В жилом доме предусмотрено:
количество квартир – 119 штук, в том числе:
однокомнатных – 78 штук, 11 типов, общая площадь от 36,0 кв. м до 47,0 кв. м;
двухкомнатных – 36 штук, 5 типов, общая площадь от 62,1 кв. м до 67,8 кв. м;
трехкомнатных – 5 штук, 2 типа, общая площадь от 79,2 кв. м до 86,0 кв. м;
офисных помещений – 11 штук, общая площадь от 27,9 кв. м до 94,8 кв. м.

ДИРЕКТОР ООО «СИБИРСКАЯ ТОРГОВО-ПРОМЫШЛЕННАЯ ГРУППА»
_____ В.Н. Ковалев 18 февраля 2010 года.

ГРАФИК

работы членов фракции партии «Единая Россия» Кемеровского городского Совета народных депутатов в общественной приемной председателя партии «Единая Россия» В.В. Путина (ул. Ноградская, 7) на март 2010 года

Дата	Время	ФИО депутата
2.03.2010	14.00—17.00	Пехота Валерий Михайлович
4.03.2010	10.00—13.00	Колпинский Глеб Иванович
9.03.2010	14.00—17.00	Кочкина Тамара Васильевна
11.03.2010	10.00—13.00	Любимов Александр Георгиевич
16.03.2010	14.00—17.00	Крекнин Константин Иннокентьевич

О внесении изменения в постановление главы города от 3.06.2008 № 87 «Об утверждении перечня предприятий города Кемерово и вида обязательных работ, на которых будут отбывать наказание осужденные к обязательным работам, и перечня предприятий города Кемерово, на которых будут отбывать наказание осужденные к исправительным работам»

(Постановление администрации города Кемерово № 18 от 25.02.2010 г.)

1. Внести изменение в постановление главы города от 3.06.2008 № 87 «Об утверждении перечня предприятий города Кемерово и вида обязательных работ, на которых будут отбывать наказание осужденные к обязательным работам, и перечня предприятий города Кемерово, на которых будут отбывать наказание осужденные к исправительным работам»:

1.1. Приложение № 2 к постановлению дополнить строками № 100, 101 следующего содержания:
«100. ООО «Галлон», ул. Терешковой, 45.
101. ИП Брык Т.Н., просп. Ленинградский, 18-841».

2. Опубликовать данное постановление в газете «Кемерово» и разместить на официальном сайте администрации г. Кемерово в сети Интернет.

3. Контроль за исполнением настоящего постановления возложить на заместителя главы города, руководителя аппарата Г.Г. Перекрёстова.

В.В. МИХАЙЛОВ,
глава города.

ИЗВЕЩЕНИЕ

О ПРОВЕДЕНИИ ОТКРЫТОГО АУКЦИОНА № 2-А-КСС-2010

Приглашаем принять участие в открытом аукционе любое юридическое лицо независимо от организационно-правовой формы, формы собственности, места нахождения и места происхождения капитала или любое физическое лицо, в том числе индивидуальных предпринимателей. Участие в размещении заказа может быть ограничено только в случаях, предусмотренных Федеральным законом от 21.07.2005 №94-ФЗ и иными федеральными законами.

Форма торгов	Открытый аукцион
Наименование заказчика	Муниципальное учреждение «Кемеровская служба спасения» администрации г. Кемерово
Место нахождения, почтовый адрес заказчика	650010, г. Кемерово, ул. Красноармейская, 59 «А»
Адрес электронной почты заказчика	Sana_miller@mail.ru
Контактное лицо заказчика, номер телефона	Климов Александр Константинович Тел. 8 (3842) 36-19-44 Факс 8 (3842) 75-26-89
Предмет муниципального контракта	Поставка автомобиля HYUNDAI Santa Fe (или эквивалент) – год выпуска: не ранее 2008, цвет: бежевый.
Количество поставляемых товаров, объем выполняемых работ, оказываемых услуг	1 штука
Место поставки товаров, выполнения работ, оказания услуг	г. Кемерово, ул. Красноармейская, 59 «А»
Начальная (максимальная) цена контракта (цена лота)	1 300 000 руб.
Срок предоставления документации об аукционе	С 05 марта 2010 года
Место и время предоставления документации об аукционе	с 8:30 до 12:00 и с 13:00 до 17:00 (время местное) кроме выходных и праздничных дней по адресу: 650010, г. Кемерово, ул. Красноармейская, 59 А» каб. юриста.
Порядок предоставления документации об аукционе	
Заказчик на основании заявления любого заинтересованного лица, поданного в письменной форме, в том числе в форме электронного документа в соответствии с требованиями Федерального закона от 10.01.2002 №1-ФЗ «Об электронной цифровой подписи», в течение двух рабочих дней со дня получения соответствующего заявления обязан предоставить такому лицу документацию об аукционе в порядке, указанном в настоящем извещении о проведении открытого аукциона. При этом документация об аукционе предоставляется в письменной форме после внесения участником размещения заказа платы за предоставление аукционной документации, если такая плата установлена заказчиком и указание об этом содержится в настоящем извещении о проведении открытого аукциона, за исключением случаев предоставления документации об аукционе в форме электронного документа. Участники размещения заказа, получившие документацию об аукционе с официального сайта и не направившие заказчику заявления на получение документации на бумажном носителе, должны самостоятельно отслеживать появление на официальном сайте разъяснений, изменений, внесенных в документацию об аукционе, а также уведомлений об отказе от проведения открытого аукциона. Заказчик не несет обязательств или ответственности в случае не получения такими участниками размещения заказа разъяснений или изменений документации об аукционе.	
Официальный сайт, на котором размещена аукционная документация http://zakaz.kemerovo.ru/	
Размер, порядок и сроки внесения платы, взимаемой заказчиком за предоставление документации об аукционе: не предусмотрено	
Место, даты и время начала и окончания подачи заявок на участие в аукционе	Место: 650010, г. Кемерово, ул. Красноармейская, 59 «А», каб. юриста. **День начала подачи заявок на участие в аукционе:** 06 марта 2010 года. **Время начала подачи заявок на участие в аукционе**: 08 часов 30 минут (время местное) **День окончания подачи заявок на участие в аукционе:** 26 марта 2010 года. **Время окончания подачи заявок на участие в аукционе:** 10 часов 00 минут (время местное)
Место, дата и время проведения аукциона	Место: г. Кемерово, ул. Красноармейская, 59 «А» День проведения аукциона: 05 апреля 2010 года, в малом зале Время: 11 часов 00 минут (время местное)
Преимущества, предоставляемые осуществляющим производство товаров учреждениям уголовно-исполнительной системы или организациям инвалидов: не установлено	

Директор МУ «КСС» администрации г. Кемерово **Ю.А. АНДРЕЕВ.**

КЕМЕРОВО

Вестник КУМИ

КУМИ

Аренда и продажа муниципальных нежилых помещений
ул. Притомская набережная, 7, www.kumi-kemerovo.ru

ИЗВЕЩЕНИЕ

о проведении аукциона по продаже муниципального имущества

Комитет по управлению муниципальным имуществом города Кемерово сообщает о проведении аукционов по продаже муниципального имущества:

№ п/п	Адрес, наименование объекта, назначение	Общая площадь, кв. м (в т.ч. площадь подвала)	Площадь подвала, кв. м	Начальная цена, руб.	Сумма задатка, руб.	Шаг аукциона, руб.	Дата, время проведения аукциона	Срок приема заявок
1	Ленина просп, 125 Нежилое помещение Назначение - нежилое	889,3	314,2	36 000 000 (тридцать шесть миллионов)	7 200 000 (семь миллионов двести тысяч)	500 000 (пятьсот тысяч)	07.04.2010 11.00	с 05.03.2010 по 05.04.2010
	В соответствии со ст. 31 Федерального закона от 21.12.2001 № 178-ФЗ «О приватизации государственного и муниципального имущества» нежилое помещение обременено сервитутом: покупатель обязуется обеспечить беспрепятственный доступ представителям эксплуатационных и контролирующих организаций к инженерным сетям и оборудованию, расположенным в пределах или за пределами данного нежилого помещения, обслуживающим иные, помимо данных, помещения, если доступ к ним возможен только через площадь продаваемого помещения.							

Продавец: комитет по управлению муниципальным имуществом города Кемерово.

Цена муниципального имущества указана с учетом НДС.

Решение об условиях приватизации муниципального имущества принято на заседании комиссии по приватизации 27.02.2010 (протокол № 2), и утверждено распоряжениями главы города.

Способ продажи муниципального имущества: аукцион (с открытой формой подачи предложений о цене).

В случае, если задаток не поступит до окончания срока приема заявок на счет продавца, претендент не допускается к участию в аукционе.

Победителем аукциона признается участник, предложивший в ходе торгов максимальную цену.

Договор купли-продажи муниципального имущества заключается между продавцом и победителем не позднее 5 дней с момента утверждения протокола об итогах аукциона. Оплата производится в течение 20 дней с момента заключения договора купли-продажи муниципального имущества.

Задаток, внесенный победителем на счет продавца, засчитывается в оплату приобретаемого муниципального имущества, остальным участникам задаток возвращается в течение 5 дней со дня подведения итогов аукциона.

Цена муниципального имущества указана без учета НДС.

Для участия в аукционе претендентам необходимо заключить договор о задатке и представить продавцу:

- заявку по форме, установленной продавцом, в двух экземплярах;

- платежный документ с отметкой банка об исполнении, подтверждающей внесение задатка на расчетный счет продавца: № 40302810900000000031 ГРКЦ ГУ Банка России по Кемеровской области БИК 043207001 ИНН 4209014443 КПП 420501001;

- документ, подтверждающий уведомление федерального антимонопольного органа или его территориального органа о намерении приобрести подлежащее приватизации имущество в соответствии с антимонопольным законодательством Российской Федерации;

- опись представленных документов по форме, установленной продавцом, в двух экземплярах.

Физические лица предъявляют документ, удостоверяющий личность.

Юридические лица дополнительно представляют:

- нотариально заверенные копии учредительных документов;

- решение в письменной форме соответствующего органа управления о приобретении имущества (если это необходимо в соответствии с учредительными документами претендента и законодательством государства, в котором зарегистрирован претендент);

- сведения о доле Российской Федерации, субъекта Российской Федерации, муниципального образования в уставном капитале юридического лица (выписку из Единого государственного реестра юридических лиц).

В случае подачи заявки представителем претендента предъявляется надлежащим образом оформленная доверенность.

Заявки в отношении муниципального имущества, принимаются продавцом в период приема заявок в рабочие дни с 8.30 до 13.00 и с 14.00 до 17.30 по адресу: г. Кемерово, ул. Притомская набережная, 7, каб. 201-А.

Аукционы по продаже муниципального имущества состоятся по адресу: г. Кемерово, ул. Притомская набережная, 7.

Определение претендентов участниками аукциона: день аукциона в 8.30.

Претенденты могут ознакомиться с приватизируемым муниципальным имуществом, более полной информацией о нем по адресу: г. Кемерово, ул. Притомская набережная, д. 7, каб. 201-А.

Телефон для справок: 36-26-59.

Сайт – **www.kumi-kemerovo.ru**

Решение об условиях приватизации муниципального имущества

(Выписки из решения Кемеровского городского Совета народных депутатов и протокола заседания комиссии по приватизации)

Способ приватизации муниципального имущества: **продажа на аукционе.**

Форма подачи предложений о цене: **открытая.**

Характеристика муниципального имущества:

№ п/п	Адрес, наименование муниципального имущества, назначение	Начальная цена, руб.	Общая площадь, кв. м	№, дата протокола заседания комиссии по приватизации
1	Ленина просп, 125 Нежилое помещение Назначение – нежилое	36 000 000 (тридцать шесть миллионов)	889,3	№ 2 от 27.02.2010

Решение об условиях приватизации муниципального имущества

(Выписки из решения Кемеровского городского Совета народных депутатов и протокола заседания комиссии по приватизации)

Способ приватизации муниципального имущества: продажа на аукционе.

Форма подачи предложений о цене: открытая.

Характеристика муниципального имущества:

№ п/п	Адрес, наименование муниципального имущества, назначение	Начальная цена, руб. без учета НДС	Общая площадь, кв. м	№, дата протокола заседания комиссии по приватизации
1	Ленина просп, 125 Нежилое помещение Назначение – нежилое	7 990 000 (семь миллионов девятьсот девяносто)	185,8	№ 1 от 11.02.2010, утвержден распоряжением главы города от 27.02.2010 № 738

ИНФОРМАЦИЯ

о совершенных сделках приватизации муниципального имущества города Кемерово по Прогнозному плану приватизации муниципального имущества города Кемерово за ноябрь 2009 года – февраль 2010 года

№ п/п	Наименование муниципального имущества	Наименование покупателя	Цена сделки (руб.)
1.	Нежилое помещение площадью 94,3 кв.м, расположенное по адресу: г.Кемерово, ул.Волгоградская, 23	Потехин К.В.	1 075 000
2.	Нежилое помещение площадью 89 кв.м, расположенное по адресу: г.Кемерово, ул.50 лет Октября, 15	М.С.Манвелишвили	1 652 500
3.	Нежилое помещение площадью 149,7 кв.м, расположенное по адресу: г.Кемерово, просп.Шахтеров, 36	Е.А.Полевщиков	2 800 000
4.	Нежилое помещение площадью 205,6 кв.м, расположенное по адресу: г.Кемерово, просп.Ленина, 19	ООО «Охотничьи зори»	4 789 000
5.	Нежилое помещение площадью 70,6 кв.м, расположенное по адресу: г.Кемерово, просп.Кузнецкий, 58	ООО «МВ-Плюс»	2 016 000
6.	Нежилое помещение площадью 278,7 кв.м, расположенное по адресу: г.Кемерово, ул.Сибиряков-гвардейцев, 16	ИП Мамедов Г.И.	6 935 000
7.	Нежилое помещение площадью 45,7 кв.м, расположенное по адресу: г.Кемерово, ул.Патриотов, 30	ООО «Пигмалион»	901 000
8.	Нежилое помещение площадью 239,9 кв.м, расположенное по адресу: г.Кемерово, просп.Советский, 57	Д.А.Бутов	1 952 500
9.	Нежилое помещение площадью 291,3 кв.м, расположенное по адресу: г.Кемерово, ул.Орджоникидзе, 5	А.В.Кузнецов	1 430 000
10.	Нежилое помещение площадью 61,3 кв.м, расположенное по адресу: г.Кемерово, просп.Ленина, 128	ООО «Трапеза-Люкс»	2 453 000
11.	Нежилое помещение площадью 145 кв.м, расположенное по адресу: г.Кемерово, ул.2-я Заречная, 51а	ООО «КВЭЛ»	1 473 000
12.	Нежилое помещение площадью 46,6 кв.м, расположенное по адресу: г.Кемерово, просп.Ленинградский, 21а	Н.П.Гараев	1 171 000
13.	Нежилое помещение площадью 190,1 кв.м, расположенное по адресу: г.Кемерово, просп.Советский, 24	ООО ПКФ «Цимус»	8 265 000
14.	Нежилое помещение площадью 558,1 кв.м, расположенное по адресу: г.Кемерово, ул.Тухачевского, 50/1	ООО «Табачный капитан»	4 564 000
15.	Нежилое помещение площадью 85 кв.м, расположенное по адресу: г.Кемерово, ул.Тухачевского, 50/1	ООО «Табачный капитан»	1 762 000
16.	Нежилое помещение площадью 534,6 кв.м, расположенное по адресу: г.Кемерово, просп.Ленина, 99	ООО «Кемавто»	15 413 000
17.	Нежилое помещение площадью 142,8 кв.м, расположенное по адресу: г.Кемерово, бульв.Строителей, 33	ООО «Дельфи-К»	9 279 000
18.	Нежилое помещение площадью 41,1 кв.м, расположенное по адресу: г.Кемерово, бульв.Строителей, 22	А.М.Янчук	3 106 000
19.	Нежилое помещение площадью 102,4 кв.м, расположенное по адресу: г.Кемерово, ул.Терешковой, 42	Б.В.Соколянский	2 591 000
20.	Нежилое помещение площадью 110,4 кв.м, расположенное по адресу: г.Кемерово, ул.Терешковой, 42	Б.В.Соколянский	2 631 000
21.	Нежилое помещение площадью 238,6 кв.м, расположенное по адресу: г.Кемерово, ул.Терешковой, 42	К.В.Калиш	5 976 000
22.	Нежилое помещение площадью 121,4 кв.м, расположенное по адресу: г.Кемерово, просп.Шахтеров, 81	О.Ш.Абдуллаев	7 652 000
23.	Нежилое помещение площадью 57,4 кв.м, расположенное по адресу: г.Кемерово, ул.Федоровского, 22	ИП Тихонов В.В.	1 303 000
24.	Нежилое помещение площадью 86,9 кв.м, расположенное по адресу: г.Кемерово, просп.Кузнецкий, 58	ИП Речицкий В.А.	2 568 000
25.	Нежилое помещение площадью 109,3 кв.м, расположенное по адресу: г.Кемерово, просп.Октябрьский, 56	ИП Калмыкова Т.С.	3 008 439
26.	Нежилое помещение площадью 232,7 кв.м, расположенное по адресу: г.Кемерово, просп.Ленина, 67	ООО «Дельфи-К»	16 540 000
27.	Нежилое помещение площадью 11,7 кв.м, расположенное по адресу: г.Кемерово, ул.Рукавишникова, 14	ООО «Вега-Т»	550 000
28.	Нежилое помещение площадью 161,3 кв.м, расположенное по адресу: г.Кемерово, просп.Советский, 40	ИП Прокопьева Л.П.	4 920 000
29.	Нежилое помещение площадью 86,1 кв.м, расположенное по адресу: г.Кемерово, просп.Ленина, 63	ИП Вет А.А.	1 721 636
30.	Нежилое помещение площадью 93,2 кв.м, расположенное по адресу: г.Кемерово, ул.40 лет Октября, 13	ОАО «Кузбасстопливосбыт»	1 917 000
31.	Нежилое помещение площадью 571,2 кв.м, расположенное по адресу: г.Кемерово, ул.Орджоникидзе, 4	ООО «Кузбассдорстрой»	25 101 651
32.	Нежилое помещение площадью 247,2 кв.м, расположенное по адресу: г.Кемерово, просп.Шахтеров, 57	ООО «Огонек»	10 774 000
33.	Нежилое помещение площадью 164,4 кв.м, расположенное по адресу: г.Кемерово, ул.Ноградская, 16	ИП Мирошкин Н.М.	3 530 000
34.	Нежилое помещение площадью 133,3 кв.м, расположенное по адресу: г.Кемерово, просп.Шахтеров, 65	ИП Акимов С.А.	1 311 000
35.	Нежилое помещение площадью 170,4 кв.м, расположенное по адресу: г.Кемерово, ул.Ноградская, 32	ООО «ТД «Пилот»	3 080 000
36.	Нежилое помещение площадью 133 кв.м, расположенное по адресу: г.Кемерово, просп.Советский, 34	И.Я.Насибулин	3 000 000
37.	Нежилое помещение площадью 28,7 кв.м, расположенное по адресу: г.Кемерово, ул.Стадионная, 4а	Т.А.Козубенко	577 000
38.	Нежилое помещение площадью 140,3 кв.м, расположенное по адресу: г.Кемерово, бульв.Строителей, 11	А.А.Переверзев	4 447 000
39.	Нежилое помещение площадью 107,9 кв.м, расположенное по адресу: г.Кемерово, просп.Химиков, 14	ООО «Кузбассдорстрой»	2 746 000

Администрация города Кемерово информирует

о возможном предоставлении земельного участка площадью 2925 кв. м с предполагаемым местом расположения: г. Кемерово, юго-западнее пересечения ул. Волгоградской и 142-го проезда, для строительства комплекса АЗС в составе: АЗС, шиномонтажная мастерская, автомагазин, автомойка.

О внесении изменения в постановление главы города от 27.07.2007 № 108 «О должностях муниципальной службы и квалификационных требованиях, необходимых для их замещения»

(Постановление администрации города Кемерово № 17 от 25.02.2010 г.)

В соответствии с Федеральным законом от 2.03.2007 № 25-ФЗ «О муниципальной службе в Российской Федерации», Законом Кемеровской области от 30.06.2007 № 103-03 «О некоторых вопросах прохождения муниципальной службы»:

1. Внести в постановление главы города от 27.07.2007 № 108 «О должностях муниципальной службы и квалификационных требованиях, необходимых для их замещения» следующее изменение:

1.1. Пункт 5.2 приложения № 2 к постановлению главы города изложить в следующей редакции:

« 5.2. Квалификационные требования к стажу работы:

5.2.1. Для замещения должности ведущего специалиста — без предъявления требований к стажу работы по специальности.

5.2.2. Для замещения должности главного специалиста — работа по специальности не менее 2 лет».

2. Опубликовать настоящее постановление в газете «Кемерово».

3. Контроль за исполнением настоящего постановления возложить на заместителя главы города, руководителя аппарата Г.Г. Перекрёстова.

В.В. МИХАЙЛОВ, глава города.

ИЗВЕЩЕНИЕ

О ПРОВЕДЕНИИ ОТКРЫТОГО АУКЦИОНА В ЭЛЕКТРОННОЙ ФОРМЕ № ЭА 9-УО-10 «Поставка продуктов питания для нужд муниципальных учреждений образования г. Кемерово по ЛОТам №№ 1-27»

Форма торгов: открытый аукцион в электронной форме

Сведения о заказчике:

Наименование: Управление образования администрации г. Кемерово.

Местонахождение: 650000, г. Кемерово, пр. Советский, 54.

Почтовый адрес: 650000, г. Кемерово, пр. Советский, 54.

Адрес электронной почты: E-mail:atiana-kem@yandex.ru

Номер контактного телефона: тел/факс: (3842) 75-85-90

Предмет контракта:

Лот 1: Поставка печенья сахарного весового

- По муниципальному контракту на поставку товаров для муниципальных нужд Поставщик обязуется передать печенье сахарное весовое (далее по тексту «товар») муниципальному Заказчику, а муниципальный Заказчик обязуется принять и обеспечить оплату поставленных товаров.

Лот 2: Поставка пряников весовых

- По муниципальному контракту на поставку товаров для муниципальных нужд Поставщик обязуется передать пряники весовые (далее по тексту «товар») муниципальному Заказчику, а муниципальный Заказчик обязуется принять и обеспечить оплату поставленных товаров.

Лот 3: Поставка вафель весовых

- По муниципальному контракту на поставку товаров для муниципальных нужд Поставщик обязуется передать вафли весовые (далее по тексту «товар») муниципальному Заказчику, а муниципальный Заказчик обязуется принять и обеспечить оплату поставленных товаров.

Лот 4: Поставка сарделек

- По муниципальному контракту на поставку товаров для муниципальных нужд Поставщик обязуется передать сардельки (далее по тексту «товар») муниципальному Заказчику, а муниципальный Заказчик обязуется принять и обеспечить оплату поставленных товаров.

Лот 5: Поставка сосисок

- По муниципальному контракту на поставку товаров для муниципальных нужд Поставщик обязуется передать сосиски (далее по тексту «товар») муниципальному Заказчику, а муниципальный Заказчик обязуется принять и обеспечить оплату поставленных товаров.

Лот 6: Поставка рыбы свежемороженой – минтай

- По муниципальному контракту на поставку товаров для муниципальных нужд Поставщик обязуется передать рыбу свежемороженую – минтай (далее по тексту «товар») муниципальному Заказчику, а муниципальный Заказчик обязуется принять и обеспечить оплату поставленных товаров.

Лот 7: Поставка рыбы свежемороженой – минтай

- По муниципальному контракту на поставку товаров для муниципальных нужд Поставщик обязуется передать рыбу свежемороженую – минтай (далее по тексту «товар») муниципальному Заказчику, а муниципальный Заказчик обязуется принять и обеспечить оплату поставленных товаров.

Лот 8: Поставка рыбы свежемороженой – горбуша

- По муниципальному контракту на поставку товаров для муниципальных нужд Поставщик обязуется передать рыбу свежемороженую – горбушу (далее по тексту «товар») муниципальному Заказчику, а муниципальный Заказчик обязуется принять и обеспечить оплату поставленных товаров.

Лот 9 Поставка рыбы свежемороженой – горбуша

- По муниципальному контракту на поставку товаров для муниципальных нужд Поставщик обязуется передать рыбу свежемороженую – горбушу (далее по тексту «товар») муниципальному Заказчику, а муниципальный Заказчик обязуется принять и обеспечить оплату поставленных товаров.

Лот 10: Поставка рыбы свежемороженой – горбуша

- По муниципальному контракту на поставку товаров для муниципальных нужд Поставщик обязуется передать рыбу свежемороженую – горбушу (далее по тексту «товар») муниципальному Заказчику, а муниципальный Заказчик обязуется принять и обеспечить оплату поставленных товаров.

Лот 11: Поставка рыбы свежемороженой – терпуг

- По муниципальному контракту на поставку товаров для муниципальных нужд Поставщик обязуется передать рыбу свежемороженую – терпуг (далее по тексту «товар») муниципальному Заказчику, а муниципальный Заказчик обязуется принять и обеспечить оплату поставленных товаров.

Лот 12: Поставка рыбы свежемороженой – терпуг

- По муниципальному контракту на поставку товаров для муниципальных нужд Поставщик обязуется передать рыбу свежемороженую – терпуг (далее по тексту «товар») муниципальному Заказчику, а муниципальный Заказчик обязуется принять и обеспечить оплату поставленных товаров.

Лот 13: Поставка сельди слабосоленой

- По муниципальному контракту на поставку товаров для муниципальных нужд Поставщик обязуется передать сельдь слабосоленую (далее по тексту «товар») муниципальному Заказчику, а муниципальный Заказчик обязуется принять и обеспечить оплату поставленных товаров.

Лот 14: Поставка мяса цыплят бройлеров

- По муниципальному контракту на поставку товаров для муниципальных нужд Поставщик обязуется передать мясо цыплят бройлеров (далее по тексту «товар») муниципальному Заказчику, а муниципальный Заказчик обязуется принять и обеспечить оплату поставленных товаров.

Лот 15: Поставка мяса цыплят бройлеров

- По муниципальному контракту на поставку товаров для муниципальных нужд Поставщик обязуется передать мясо цыплят бройлеров (далее по тексту «товар») муниципальному Заказчику, а муниципальный Заказчик обязуется принять и обеспечить оплату поставленных товаров.

Лот 16: Поставка мяса цыплят бройлеров

- По муниципальному контракту на поставку товаров для муниципальных нужд Поставщик обязуется передать мясо цыплят бройлеров (далее по тексту «товар») муниципальному Заказчику, а муниципальный Заказчик обязуется принять и обеспечить оплату поставленных товаров.

Лот 17: Поставка мяса цыплят бройлеров

- По муниципальному контракту на поставку товаров для муниципальных нужд Поставщик обязуется передать мясо цыплят бройлеров (далее по тексту «товар») муниципальному Заказчику, а муниципальный Заказчик обязуется принять и обеспечить оплату поставленных товаров.

Лот 18: Поставка мяса цыплят бройлеров

- По муниципальному контракту на поставку товаров для муниципальных нужд Поставщик обязуется передать мясо цыплят бройлеров (далее по тексту «товар») муниципальному Заказчику, а муниципальный Заказчик обязуется принять и обеспечить оплату поставленных товаров.

Лот 19: Поставка мяса цыплят бройлеров

- По муниципальному контракту на поставку товаров для муниципальных нужд Поставщик обязуется передать мясо цыплят бройлеров (далее по тексту «товар») муниципальному Заказчику, а муниципальный Заказчик обязуется принять и обеспечить оплату поставленных товаров.

Лот 20: Поставка яиц куриных

- По муниципальному контракту на поставку товаров для муниципальных нужд Поставщик обязуется передать яйцо куриное (далее по тексту «товар») муниципальному Заказчику, а муниципальный Заказчик обязуется принять и обеспечить оплату поставленных товаров.

Лот 21: Поставка яиц куриных

- По муниципальному контракту на поставку товаров для муниципальных нужд Поставщик обязуется передать яйцо куриное (далее по тексту «товар») муниципальному Заказчику, а муниципальный Заказчик обязуется принять и обеспечить оплату поставленных товаров.

Лот 22: Поставка яиц куриных

- По муниципальному контракту на поставку товаров для муниципальных нужд Поставщик обязуется передать яйцо куриное (далее по тексту «товар») муниципальному Заказчику, а муниципальный Заказчик обязуется принять и обеспечить оплату поставленных товаров.

Лот 23: Поставка крупы ячменной вид ячневой

- По муниципальному контракту на поставку товаров для муниципальных нужд Поставщик обязуется передать крупу ячменную, вид ячневую (далее по тексту «товар») муниципальному Заказчику, а муниципальный Заказчик обязуется принять и обеспечить оплату поставленных товаров.

Лот 24: Поставка крупы пшеничной

- По муниципальному контракту на поставку товаров для муниципальных нужд Поставщик обязуется передать крупу пшеничную (далее по тексту «товар») муниципальному Заказчику, а муниципальный Заказчик обязуется принять и обеспечить оплату поставленных товаров.

Лот 25: Поставка крупы перловой

- По муниципальному контракту на поставку товаров для муниципальных нужд Поставщик обязуется передать крупу перловую (далее по тексту «товар») муниципальному Заказчику, а муниципальный Заказчик обязуется принять и обеспечить оплату поставленных товаров.

Лот 26: Поставка крупы манной

- По муниципальному контракту на поставку товаров для муниципальных нужд Поставщик обязуется передать крупу манную (далее по тексту «товар») муниципальному Заказчику, а муниципальный Заказчик обязуется принять и обеспечить оплату поставленных товаров.

Лот 27: Поставка крупы «горох шлифованный»

- По муниципальному контракту на поставку товаров для муниципальных нужд Поставщик обязуется передать крупу «горох шлифованный» (далее по тексту «товар») муниципальному Заказчику, а муниципальный Заказчик обязуется принять и обеспечить оплату поставленных товаров.

Количество поставляемого товара:

Лот 1: Поставка печенья сахарного весового
- 5000 (пять тысяч) кг.

Лот 2: Поставка пряников весовых
- 5000 (пять тысяч) кг.

Лот 3: Поставка вафель весовых
- 5000 (пять тысяч) кг.

Лот 4: Поставка сарделек
- 5000 (пять тысяч) кг.

Лот 5: Поставка сосисок
- 5000 (пять тысяч) кг.

Лот 6: Поставка рыбы свежемороженой – минтай
- 10 000 (десять тысяч) кг.

Лот 7: Поставка рыбы свежемороженой – минтай
- 10 500 (десять тысяч пятьсот) кг.

Лот 8: Поставка рыбы свежемороженой – горбуша
- 6 900 (шесть тысяч девятьсот) кг.

Лот 9: Поставка рыбы свежемороженой – горбуша
- 6 800 (шесть тысяч восемьсот) кг.

Лот 10: Поставка рыбы свежемороженой – горбуша
- 6 800 (шесть тысяч восемьсот) кг.

Лот 11: Поставка рыбы свежемороженой – терпуг
- 10 250 (десять тысяч двести пятьдесят) кг

Лот 12: Поставка рыбы свежемороженой – терпуг
- 10 250 (десять тысяч двести пятьдесят) кг.

Лот 13: Поставка сельди слабосоленой
- 6 000 (шесть тысяч) шт.

Лот 14: Поставка мяса цыплят бройлеров
- 10 900 (десять тысяч девятьсот) кг.

Лот 15: Поставка мяса цыплят бройлеров
- 10 500 (десять тысяч пятьсот) кг.

Лот 16: Поставка мяса цыплят бройлеров
- 10 500 (десять тысяч пятьсот) кг.

Лот 17: Поставка мяса цыплят бройлеров
- 10 500 (десять тысяч пятьсот) кг.

Лот 18: Поставка мяса цыплят бройлеров
- 10 500 (десять тысяч пятьсот) кг.

Лот 19: Поставка мяса цыплят бройлеров
- 10 500 (десять тысяч пятьсот) кг.

Лот 20: Поставка яиц куриных
- 342 000 (триста сорок две тысячи) шт.

Лот 21: Поставка яиц куриных
- 342 000 (триста сорок две тысячи) шт.

Лот 22: Поставка яиц куриных
- 342 000 (триста сорок две тысячи) шт.

Лот 23: Поставка крупы ячменной вид ячневой
- 8000 (восемь тысяч) кг.

Лот 24: Поставка крупы пшеничной
- 8000 (восемь тысяч) кг.

Лот 25: Поставка крупы перловой
- 8000 (восемь тысяч) кг.

Лот 26: Поставка крупы манной
- 8000 (восемь тысяч) кг.

Лот 27: Поставка крупы «горох шлифованный»
- 8000 (восемь тысяч) кг.

Место поставки товара:

Лоты 1-3: по адресам Получателя (г. Кемерово, ул. 2-я Камышинская, 2-а, Космическая, 18а)

Лот 4-27: в адрес Получателя (г. Кемерово, ул. 2-я Камышинская, 2-а).

Начальная (максимальная) цена контракта (цена лота), рублей:

Лот 1: Поставка печенья сахарного весового
- 235 000 (двести тридцать пять тысяч).

Лот 2: Поставка пряников весовых
- 185 000 (сто восемьдесят пять тысяч).

Лот 3: Поставка вафель весовых
- 250 000 (двести пятьдесят тысяч).

Лот 4: Поставка сарделек
- 680 000 (шестьсот восемьдесят тысяч)

Лот 5: Поставка сосисок
- 700 000 (семьсот тысяч)

Лот 6: Поставка рыбы свежемороженой – минтай
- 670 000 (шестьсот семьдесят тысяч)

Лот 7: Поставка рыбы свежемороженой – минтай
- 703 500 (семьсот три тысячи пятьсот)

Лот 8: Поставка рыбы свежемороженой – горбуша
- 690 000 (шестьсот девяносто тысяч)

Лот 9: Поставка рыбы свежемороженой – горбуша
- 680 000 (шестьсот восемьдесят тысяч)

Лот 10: Поставка рыбы свежемороженой – горбуша
- 680 000 (шестьсот восемьдесят тысяч)

Лот 11: Поставка рыбы свежемороженой – терпуг
- 922 500 (девятьсот двадцать две тысячи пятьсот)

Лот 12: Поставка рыбы свежемороженой – терпуг
- 922 500 (девятьсот двадцать две тысячи пятьсот)

Лот 13: Поставка сельди слабосоленой
- 330 000 (триста тридцать тысяч)

Лот 14: Поставка мяса цыплят бройлеров
- 981 000 (девятьсот восемьдесят одна тысяча)

Лот 15: Поставка мяса цыплят бройлеров
- 945 000 (девятьсот сорок пять тысяч)

Лот 16: Поставка мяса цыплят бройлеров
- 945 000 (девятьсот сорок пять тысяч)

Лот 17: Поставка мяса цыплят бройлеров
- 945 000 (девятьсот сорок пять тысяч)

Лот 18: Поставка мяса цыплят бройлеров
- 945 000 (девятьсот сорок пять тысяч)

Лот 19: Поставка мяса цыплят бройлеров
- 945 000 (девятьсот сорок пять тысяч)

Лот 20: Поставка яиц куриных
- 889 200 (восемьсот восемьдесят девять тысяч двести)

Лот 21: Поставка яиц куриных
- 889 200 (восемьсот восемьдесят девять тысяч двести)

Лот 22: Поставка яиц куриных
- 889 200 (восемьсот восемьдесят девять тысяч двести)

Лот 23: Поставка крупы ячменной вид ячневой
- 80 000 (восемьдесят тысяч)

Лот 24: Поставка крупы пшеничной
- 80 000 (восемьдесят тысяч)

Лот 25: Поставка крупы перловой
- 88 000 (восемьдесят восемь тысяч)

Лот 26: Поставка крупы манной
- 144 000 (сто сорок четыре тысячи)

Лот 27:Поставка крупы «горох шлифованный»
- 144 000 (сто сорок четыре тысячи)

Официальный сайт, на котором размещается извещение: http://zakaz.kemerovo.ru

Начальник управления образования
администрации г. Кемерово **Н.А. ЧЕРНОВА.**

ИЗВЕЩЕНИЕ 1/КО-2010

о проведении открытого аукциона на право заключения договора купли-продажи лома черных металлов

Организатор аукциона – Кемеровское открытое акционерное общество «Ортон» (КОАО «Ортон»).

Местонахождение: 650036, г. Кемерово, ул. Терешковой, д. 41.

Почтовый адрес: 650036, г. Кемерово, ул. Терешковой, д. 41.

Предмет аукциона – право заключения договора поставки лома черных металлов.

Дата, время, место начала приема заявок на участие в аукционе – 1.03.2010 г. в 9.00 по местному времени по адресу: г. Кемерово, ул. Терешковой, д. 41.

Дата и время окончания приема заявок на участие в аукционе: 25.03.2010 г. в 16.30 по местному времени.

Дата и время окончания приема предложений по цене: 25.03.2010 г. в 16.30 по местному времени.

Дата, время, место проведения аукциона – 29.08.2009 г. в 15.00 по местному времени по адресу: г. Кемерово, ул. Терешковой, д. 41.

Аукцион проводится открытым по составу участников и закрытым по форме подачи предложений по цене продукции, выставленной на аукцион.

Лот №1 – лом черных металлов (образовавшийся от разукомплектации оборудования, категории 5 А).

Начальная цена лота – 1 000 000 (один миллион) рублей.

1 лот — 200,0 тонн. (Станки ткацкие СТБ-2-180, СТБ – 175. Общее количество – 111 шт.)

Предварительное ознакомление претендентов с документацией по аукциону, включая форму заявки на участие в аукционе, договор задатка, проект договора поставки, а также иной имеющейся информацией о предмете аукциона, производится по следующему адресу: г. Кемерово, ул. Терешковой, д. 41, по рабочим дням с 8.00 до 16.30 до 24.03.2010 г. (включительно).

Для участия в аукционе **претендент должен внести задаток за каждый лот**, в котором он готовится принять участие, в размере:

по лоту **№ 1 – 100 000** (сто тысяч) руб.

Задаток должен поступить на расчетный счет КОАО «Ортон» в срок до 16.30 по местному времени 25.03.2010 года по следующим реквизитам:

ИНН 4206002048, р/с 40 702 810 500000008095, ГПБ (ОАО), г. Москва, к/с 30101810200000 000823, БИК 044525823, КПП 420501001, с обязательным указанием в платежном поручении сведений: «Задаток за участие в аукционе на право заключения договора поставки лома черных металлов».

Перечень документов, требуемых в обязательном порядке для предоставления при участии в аукционе: договор задатка (подписанный); опись документов, представляемых для участия в аукционе; анкета участника аукциона; надлежащим образом оформленные и заверенные участником аукциона документы, подтверждающие полномочия органов управления и должностных лиц претендента; бухгалтерский баланс за последний год и за текущий период отчетного года с отметкой налогового органа; копия платежного документа (поручения) с отметкой банка об исполнении, подтверждающая внесение претендентом установленной суммы задатка; нотариально заверенные копии учредительных документов с учетом всех изменений и дополнений (учредительный договор/решение о создании, устав); свидетельство о внесении в Единый государственный реестр юридических лиц/Единый государственный реестр индивидуальных предпринимателей, выписка ЕГРЮЛ.

Победителем аукциона признается участник, предложивший наиболее высокую цену (но не ниже начальной) и наиболее оптимальные условия оплаты (по оценке комиссии) за предмет аукциона.

Договор поставки подписывается с победителем в течение 5 (пяти) рабочих дней со дня подписания протокола по итогам аукциона по цене, предложенной победителем аукциона.

Остальные и более подробные условия аукциона содержатся в аукционной документации, являющейся неотъемлемым приложением к настоящему извещению.

Контактное лицо: Анисимова Елена Александровна, тел. 31-34-89, факс 31-29-62, e-mail:anisimova@ot.kuzbass.net, anisimova-42@mail.ru.

Весь пакет конкурсной документации размещен на сайте www.orton-kem.ru.

ОТЧЕТ

муниципального автономного учреждения о своей деятельности и об использовании закрепленного за ним имущества

1. Общие сведения о муниципальном учреждении	
1.1. Полное наименование муниципального учреждения в соответствии с Уставом	Муниципальное автономное учреждение «Центр активного отдыха «Космос»
1.2. Сокращенное наименование муниципального учреждения(если предусмотрено Уставом)	МАУ «ЦАО «КОСМОС»
1.3. Юридический адрес муниципального автономного учреждения	Россия, 650903, г. Кемерово, ул. Стахановская, дом № 31
1.4. ФИО руководителя муниципального автономного учреждения, приказ о его назначении	Мелкобродова Татьяна Борисовна распоряжение от 22.12.2008 № 5751 администрации города Кемерово
1.5. Сведения о собственнике имущества муниципального учреждения	Комитет по управлению муниципальным имуществом г. Кемерово
1.6. Наименование уполномоченного органа местного самоуправления, осуществляющего полномочия распоряжения муниципальным имуществом	Комитет по управлению муниципальным имуществом г. Кемерово
1.7. Банковские реквизиты	ИНН 4205157169 КПП 420501001 Р/с 40703810274200000006 К/с 30101810100000000783 БИК 043207783 Филиал ОАО «УралСиб» в г. Кемерово
1.8. Состав наблюдательного совета (с указанием должностей, фамилий, имен и отчеств)	Замятина Татьяна Евгеньевна - и.о. зам. председателя комитета по управлению муниципальным имуществом, начальник управления собственности Пономаренко Вера Николаевна - гл. бухгалтер МУ «ЦБ при ТУ ж.р. Кедровка, Промышленновский администрации г. Кемерово» Скипина Зоя Александровна - начальник территориального управления ж.р. Кедровка, Промышленновский администрации города Кемерово Ревенко Любовь Анатольевна - директор МОУДОД «КДЮСШ № 1» Черданцева Елена Владимировна - зам. начальника управления образования администрации города Кемерово Димов Валерий Николаевич - депутат Кемеровского городского Совета народных депутатов по избирательному округу № 34
2. Сведения о целях и направлениях деятельности муниципального учреждения	
2.1. Цели деятельности муниципального учреждения	Организация отдыха детей в каникулярное время, а также организация круглогодичного загородного отдыха детей и взрослых
2.2. Перечень видов деятельности (функций), закрепленных в Уставе и осуществляемых муниципальным автономным учреждением	Предоставление услуг по организации круглогодичного загородного отдыха детей и молодежи, по оздоровлению детей, состоящих на учете в подразделении по делам несовершеннолетних и находящихся в социально опасном положении, опекаемых детей из семей, находящихся в трудной жизненной ситуации
2.3. Описание основных целей и направлений деятельности существующего муниципального автономного учреждения	Предоставление услуг по организации отдыха детей в каникулярное время (в том числе организация проживания, питания отдыхающих); предоставление услуг по организации круглогодичного загородного отдыха детей и молодежи (в том числе организация проживания, питания отдыхающих); предоставление услуг по организации семейного отдыха; предоставление услуг по проведению туристических походов и экскурсий
3. Перечень разрешительных документов	
3.1. Информация о наличии лицензии (наименование лицензирующего органа, лицензируемый вид деятельности, номер лицензии, срок действия лицензии, дата выдачи лицензии)	Вид деятельности не лицензируется (Федеральный закон от 8.08.2001 № 128-ФЗ «О лицензировании отдельных видов деятельности»)
3.2. Информация о наличии государственной аккредитации (реквизиты и срок действия свидетельства о государственной аккредитации, государственный статус учреждения в соответствии со свидетельством о государственной аккредитации)	Государственной аккредитации нет
3.3. Решение о создании муниципального автономного учреждения	Распоряжение главы города Кемерово от 7.05.2008 № 1821 «О создании муниципального автономного учреждения «Центр активного отдыха «Космос»
3.4. Иные разрешительные документы	
4. Сведения об использовании закрепленного за муниципальным автономным учреждением имущества	
4.1. Общая балансовая стоимость имущества: - на начало отчетного периода - на конец отчетного периода	Общая балансовая стоимость имущества: - на начало отчетного периода 4538005,00 - на конец отчетного периода 5071031,00
4.2. Сведения об имуществе муниципального учреждения, закрепленном на праве оперативного управления Общая балансовая стоимость имущества: - на начало отчетного периода - на конец отчетного периода	Общая балансовая стоимость имущества: - на начало отчетного периода 4538005,00 - на конец отчетного периода 5071031,00
в том числе балансовая стоимость недвижимого имущества и особо ценного движимого имущества: - на начало отчетного периода - на конец отчетного периода	в том числе балансовая стоимость недвижимого имущества и особо ценного движимого имущества: - на начало отчетного периода 4538005,00 - на конец отчетного периода 5071031,00
4.3. Сведения об имуществе, приобретенном муниципальным учреждением за счет средств, полученных от оказания платных услуг, поступивших в самостоятельное распоряжение учреждения: общая балансовая стоимость нефинансовых активов (на последнюю отчетную дату) общая балансовая стоимость финансовых активов (на последнюю отчетную дату)	124127,6
4.4. Перечень объектов движимого имущества учреждения, которые включены в состав особо ценного движимого имущества муниципального автономного учреждения (наименование объектов): общая балансовая стоимость объектов: - на начало отчетного периода - на конец отчетного периода	Холодильный шкаф ШХ-0,7 Компьютер КС Лидер 5 Насос ЭЦВ 6-16-110 Снегоуборщик «Партнер-240» 0 124127,6
4.5. Количество объектов недвижимого имущества , закрепленных за муниципальным автономным учреждением (зданий, строений, помещений): - на начало отчетного периода - на конец отчетного периода	14 14
4.6. Общая площадь объектов недвижимого имущества, закрепленная за муниципальным автономным учреждением - на начало отчетного периода - на конец отчетного периода	2464,5 кв. м 2464,5 кв. м
4.7. Сведения об имуществе, приобретенном муниципальным автономным учреждением за счет средств, выделенных учредителем: - на начало отчетного периода - на конец отчетного периода	554391 554391
5. Сведения о финансовом обеспечении и исполнении задания муниципального автономного учреждения	
5.1. Объем финансового обеспечения задания муниципального автономного учреждения	Объем финансового обеспечения задания муниципального автономного учреждения составил 3372300,00
5.2. Информация об исполнении задания учредителя	3372300,00
5.3. Объем финансового обеспечения развития муниципального автономного учреждения в рамках программ, утвержденных в установленном порядке	
5.4. Объем доходов муниципального автономного учреждения от оказания платных услуг	Доход муниципального автономного учреждения «Центр активного отдыха «Космос» составил 1692540,00
5.5. Информация об осуществлении деятельности, связанной с выполнением работ или оказанием услуг в соответствии с обязательствами перед страховщиком по обязательному социальному страхованию	Нет
5.6. Объем финансового обеспечения деятельности, связанной с выполнением работ или оказанием услуг в соответствии с обязательствами перед страховщиком по обязательному социальному страхованию	Нет
5.7. Общая сумма прибыли муниципального автономного учреждения после налогообложения в отчетном периоде, образовавшаяся в связи с оказанием МАУ частично платных и полностью платных услуг	Нет
6. Сведения о задолженности	
6.1. Сведения о кредиторской задолженности на конец отчетного периода	188001 рубль
6.2. Сведения о дебиторской задолженности на конец отчетного периода	На конец отчетного периода дебиторской задолженности нет
7. Сведения об услугах, оказываемых муниципальным автономным учреждением	
7.1. Общее количество потребителей, воспользовавшихся услугами (работами) муниципального автономного учреждения	1312 человек
7.2. Перечень услуг (работ), оказанных муниципальным автономным учреждением населению бесплатно	
7.3. Количество потребителей, воспользовавшихся бесплатными услугами, оказанными муниципальным автономным учреждением	100 детей
7.4. Перечень и средняя стоимость платных услуг (работ), оказанных муниципальным автономным учреждением населению	Предоставление мест для отдыха : школьникам и студентам - 300,00 рублей (сутки) взрослым - 350,00 рублей (сутки) Предоставление комнаты отдыха: (2-местный номер «Люкс») - 1350,00 рублей (сутки) (2-местный номер) - 1200,00 рублей (сутки) Предоставление комнаты отдыха: (4-местный номер) - 350,00 рублей (сутки) Предостовление бани, 1 час -150,00 рублей Предоставление танцевального зала,1 час -150,00 рублей Организация ведущего праздничных вечеров, цена договорная Организация диджея, цена договорная Прокат бытовой техники: магнитола - 100,00 рублей сутки телевизор - 100,00 рублей сутки DVD плеер - 100,00 рублей сутки
7.5. Количество потребителей, воспользовавшихся полностью платными услугами (работами), оказанными муниципальным автономным учреждением	1208 человек
7.6. Перечень и средняя стоимость услуг (работ), оказанных муниципальным автономным учреждением населению на частично платной основе	
7.7. Количество потребителей, воспользовавшихся частично платными услугами (работами), оказанными муниципальным автономным учреждением	4 человека
8. Сведения о работниках муниципального автономного учреждения и уровне оплаты труда	
8.1. Штатная численность работников муниципального автономного учреждения	Штатная численность работников муниципального автономного учреждения составляет 17 человек
8.2. Среднегодовая численность работников в муниципальном автономном учреждении	Среднегодовая численность работников в муниципальном автономном учреждении составляет 23
8.3. Средняя заработная плата работников	7225,71

Гарантирую достоверность представленной информации
Руководитель МАУ «Центр активного отдыха «Космос» Мелкобродова Татьяна Борисовна

ФИО и подпись руководителя муниципального автономного учреждения

15 февраля 2010 г.

М. П.

ИЗВЕЩЕНИЕ

о внесении изменения в извещение о проведении открытого конкурса № 1-10-ОК и конкурсную документацию на оказание услуг для муниципальных нужд

Муниципальный заказчик Управление внутренних дел по городу Кемерово, расположенный по адресу: 650025, г. Кемерово, пр. Кузнецкий, 65, 04.03.2010 г. принял решение о внесении изменений в извещение о проведении открытого конкурса № 1-10-ОК и конкурсную документацию на право заключения муниципального контракта на оказание услуг по обязательному страхованию гражданской ответственности владельцев транспортных средств (ОСАГО) в количестве 249 (двухсот сорока девяти) единиц в соответствии с тарифами и условиями, установленными законодательством РФ:

1.Заказчик вносит следующие изменения в извещение о проведении открытого конкурса №1-10-ОК в соответствии с ч. 4.1 ст. 21 Федерального закона от 21.07.2005 г. № 94-ФЗ:

1.1. В пункте «Место, дата и время вскрытия конвертов с заявками на участие в конкурсе» слова «15 марта 2010 года в 11часов 00 минут (время местное)» заменить словами: «26 марта 2010 года в 11часов 00 минут (время местное)».

1.2. В пункте «Место и дата рассмотрения заявок на участие в конкурсе» слова «не позднее 24 марта 2010 г.» заменить словами: «не позднее 29 марта 2010 г.»

2. Заказчик вносит следующие изменения в информационную карту конкурсной документации открытого конкурса № 1-10-ОК в соответствии с ч. 3 ст. 24 Федерального закона от 21.07.2005 г. № 94-ФЗ:

2.1. В пункте «Дата окончания подачи заявок» слова «15 марта 2010 года в 11часов 00 минут (время местное)» заменить словами: «26 марта 2010 года в 11часов 00 минут (время местное)».

2.2. В пункте «Порядок и срок отзыва заявок на участие в конкурсе, порядок внесения изменений в такие заявки» слова «Участник размещения заказа, подавший заявку на участие в конкурсе, вправе изменить или отозвать заявку в любое время до момента вскрытия конвертов по письменному заявлению об изменении или отзыве в срок с 13 февраля 2010 г. до 15 марта 2010 г. 11часов 00 минут (время местное)» заменить словами: «Участник размещения заказа, подавший заявку на участие в конкурсе, вправе изменить или отозвать заявку в любое время до момента вскрытия конвертов по письменному заявлению об изменении или отзыве в срок с 13 февраля 2010 г. до 26 марта 2010 г. 11часов 00 минут (время местное)».

2.3. В пункте «Формы, порядок, даты начала и окончания срока предоставления участникам размещения заказа разъяснений положений конкурсной документации» слова «Даты направления запроса: с 12 февраля 2010 г. по 09 марта 2010 г. Даты направления разъяснений: с 16 февраля 2010 г. по 11 марта 2010 г.» заменить словами «Даты направления запроса: с 12 февраля 2010 г. по 20 марта 2010 г. Даты направления разъяснений: с 16 февраля 2010 г. по 23 марта 2010 г.»

2.4. В пункте «Место, порядок, даты и время вскрытия конвертов с заявками на участие в конкурсе» слова «Дата вскрытия: 15 марта 2010 года. Время вскрытия: 11часов 00 минут (время местное)» заменить словами: «Дата вскрытия: 26 марта 2010 года. Время вскрытия: 11часов 00 минут (время местное)»

2.5 Приложение № 2 к информационной карте «Перечень транспортных средств, подлежащих обязательному страхованию гражданской ответственности владельцев транспортных средств» изложить в новой редакции.

Начальник УВД по г. Кемерово **В.И. НИЦУК.**

Приложение № 2 к информационной карте

Перечень автомобилей, подлежащих обязательному страхованию гражданской ответственности владельцев транспортных средств

№ п/п	Марка автомобиля	Количество, шт.	Год выпуска	Мощность двигателя, л.с.	Категория ТС	Класс на начало текущего договора страхования	Количество страховых выплат в период действия текущего договора страхования	Разрешенная максимальная масса, кг	Количество пассажирских мест	Дата окончания предыдущего срока страхования
1	Toyota Land Cruiser Prado	1	2008	249	В	3	0			24.07.2010
2	КАМАЗ-5320	1	1988	210	С	9	0	Менее 16 тонн		02.07.2010
3	ЗИЛММЗ-45	1	1992	130	С	9	0	Менее 16 тонн		13.05.2010
4	ЗИЛММЗ-45	1	1992	130	С	9	0	Менее 16 тонн		13.05.2010
5	ГАЗ 66	1	1992	120	С	9	0	Менее 16 тонн		13.05.2010
6	ГАЗ-3307	1	1993	130	С	9	0	Менее 16 тонн		13.05.2010
7	ГАЗ-3307	1	1993	130	С	9	0	Менее 16 тонн		01.07.2010
8	ВАЗ-2107	1	1993	71	В	9	0			12.06.2010
9	ГАЗ-330210	1	1995	105	С	9	0	Менее 16 тонн		13.05.2010
10	КАВ33962	1	1995	120	Д	9	0		28	06.11.2010
11	УАЗ-31512-	1	1995	84	В	9	0			13.05.2010
12	ГАЗ-310290	1	1996	90	В	9	0			13.05.2010
13	УАЗ3909	1	1996	84	В	9	0			30.06.2010
14	УАЗ 3909	1	1996	76	В	9	0			29.06.2010
15	УАЗ-390990	1	1997	84	В	-	0			-
16	ГАЗ-3110	1	1997	90	В	9	0			29.06.2010
17	ГАЗ-3221	1	1998	99	В	9	0			29.06.2010
18	УАЗ-31514	1	1999	92	В	9	0			02.07.2010
19	УАЗ-31514	1	1999	76	В	9	0			13.05.2010
20	ВАЗ-21099	1	1999	77,8	В	9	0			02.06.2010
21	УАЗ-31514	1	1999	92	В	9	0			13.05.2010
22	УАЗ-31512	1	1999	90	В	9	0			14.05.2010
23	ВАЗ 21043	1	2000	71.4	В	9	0			13.05.2010
24	ГАЗ-2705	1	2000	86	В	9	0			02.07.2010
25	УАЗ-31512	1	2000	90	В	9	0			30.06.2010
26	УАЗ-3909	1	2001	76	В	9	0			01.07.2010
27	УАЗ-31512	1	2001	74	В	9	0			14.05.2010
28	УАЗ-3909	1	2001	74	В	9	0			30.06.2010
29	УАЗ-3909	1	2001	74	В	9	0			20.07.2010
30	УАЗ-31512	1	2001	74	В	9	0			12.06.2010
31	ВАЗ-21060	1	2001	75	В	9	0			12.06.2010
32	УАЗ-31512	1	2001	74	В	9	0			12.06.2010
33	ВАЗ-21120	1	2002	90,7	В	9	0			01.07.2010
34	ВАЗ-21120	1	2002	90,7	В	9	0			01.07.2010
35	ВАЗ-2106	1	2002	74,5	В	9	0			13.05.2010
36	ВАЗ 21093	1	2002	77,8	В	9	0			05.10.2010
37	ВАЗ 21093	1	2002	77,8	В	9	0			05.10.2010
38	ВАЗ 21093	1	2002	67,8	В	9	0			28.06.2010
39	ВАЗ 21093	1	2002	77,8	В	9	0			05.10.2010
40	ВАЗ 21093	1	2002	77,8	В	9	0			28.06.2010
41	ВАЗ-21093	1	2002	77,8	В	9	0			28.06.2010
42	ВАЗ 21093	1	2002	67,8	В	9	0			28.06.2010
43	УАЗ 39090	1	2002	74	В	9	0			01.07.2010
44	УАЗ 39090	1	2002	74	В	9	0			01.07.2010
45	ПАЗ 320506	1	2002	130	Д	9	0		28	19.06.2010
46	УАЗ-390902	1	2002	74	В	9	0			01.07.2010
47	УАЗ-315122	1	2002	74	В	9	0			30.06.2010
48	ВАЗ 21093	1	2002	77.8	В	9	0			05.10.2010
49	УАЗ-390992	1	2002	85	В	9	0			30.06.2010
50	ВАЗ 21120	1	2002	90.7	В	9	0			13.05.2010
51	УАЗ-39090	1	2002	74	В	9	0			30.06.2010
52	УАЗ-39090	1	2002	76	В	9	0			30.06.2010
53	ВАЗ-2106	1	2002	74.5	В	9	0			16.05.2010
54	ВАЗ 21093	1	2002	77.8	В	9	0			28.06.2010
55	УАЗ-315142	1	2002	74	В	9	0			30.06.2010
56	ВАЗ-21093	1	2002	77,8	В	9	0			02.06.2010
57	ВАЗ-21093	1	2002	77,8	В	9	0			28.06.2008
58	ВАЗ-21150	1	2002	77,8	В	9	0			05.10.2010
59	ВАЗ-21093	1	2002	77,8	В	-	0			-
60	УАЗ-390992	1	2002	85	В	9	0			05.10.2010
61	ВАЗ-21093	1	2002	77,8	В	9	0			05.10.2010
62	ВАЗ 21213	1	2002	76.3	В	9	0			28.05.2010
63	ВАЗ-21120	1	2003	90,7	В	9	0			01.07.2010
64	УАЗ-315142	1	2003	74	В	9	0			01.07.2010
65	ГАЗ 3110	1	2003	130,5	В	9	0			17.12.2010
66	ВАЗ-21053	1	2003	71,5	В	9	0			13.05.2010
67	ВАЗ 31093	1	2003	77.8	В	9	0			01.07.2010
68	УАЗ-31514	1	2003	74	В	9	0			14.05.2010
69	ВАЗ 21093	1	2003	77.8	В	9	0			21.07.2010
70	УАЗ-3909	1	2003	76	В	9	0			30.06.2010
71	ВАЗ 21093	1	2003	77.8	В	9	0			28.06.2010
72	ВАЗ 21093	1	2003	77.8	В	9	0			05.10.2010
73	ВАЗ-21099	1	2003	77.8	В	9	0			01.07.2010
74	ВАЗ-21099	1	2003	77.8	В	9	0			02.07.2010
75	ВАЗ-21093	1	2003	77.8	В	9	0			02.07.2010
76	ВАЗ-21093	1	2003	77.8	В	9	0			02.07.2010
77	ВАЗ-21099	1	2003	77.8	В	9	0			01.07.2010
78	ВАЗ-21093	1	2003	77.8	В	9	0			02.07.2010
79	ВАЗ-21099	1	2003	77.8	В	9	0			01.07.2010
80	ВАЗ-21099	1	2003	77.8	В	9	0			28.06.2010
81	ВАЗ-21093	1	2003	77.8	В	9	0			01.07.2010
82	ВАЗ-21099	1	2003	77.8	В	9	0			02.07.2010
83	ВАЗ-21099	1	2003	77.8	В	9	0			05.10.2010
84	ВАЗ-21099	1	2003	77.8	В	9	0			05.10.2010
85	ВАЗ-21093	1	2003	77.8	В	9	0			02.07.2010
86	ВАЗ-21093	1	2003	77.8	В	9	0			05.10.2010
87	ВАЗ-21093	1	2003	77.8	В	9	0			02.07.2010
88	ВАЗ-21099	1	2003	77.8	В	9	0			05.10.2010
89	ВАЗ-21099	1	2003	77.8	В	9	0			02.07.2010
90	ВАЗ-21093	1	2003	77.8	В	9	0			05.10.2010
91	ВАЗ-21093	1	2003	77.8	В	9	0			05.10.2010
92	ВАЗ-21099	1	2003	77.8	В	9	0			05.10.2010
93	ВАЗ-211440	1	2008	80,9	В	4	0			22.09.2010
94	УАЗ-31519	1	2003	84	В	9	0			09.06.2010
95	УАЗ-31519	1	2003	84	В	9	0			09.06.2010
96	УАЗ-31514	1	2003	84	В	9	0			09.06.2010
97	УАЗ-396259	1	2003	84	В	9	0			09.06.2010
98	УАЗ-31519	1	2003	84	В	9	0			09.06.2010
99	УАЗ-31514	1	2003	92	В	9	0			09.06.2010
100	ВА32112	1	2004	90,7	В	8	0			02.07.2010
101	ВАЗ 2106	1	2004	74,5	В	8	0			07.09.2010
102	ВАЗ 2106	1	2004	74,5	В	8	0			13.07.2010
103	ВАЗ 2110	1	2004	77,8	В	8	0			20.12.2010
104	ВАЗ 2106	1	2004	74,5	В	8	0			01.07.2010
105	ВАЗ 2106	1	2004	74,5	В	8	0			14.10.2010
106	УАЗ 3909	1	2004	76	В	8	0			08.09.2010
107	УАЗ 3909	1	2004	76	В	8	0			01.07.2010
108	УАЗ 3909	1	2004	76	В	8	0			30.06.2010
109	УАЗ 3909	1	2004	76	В	8	0			30.06.2010
110	ВАЗ 2106	1	2004	74.5	В	8	0			02.06.2009
111	УАЗ 3909	1	2004	76	В	8	0			02.09.2010
112	ВАЗ 2106	1	2004	74.5	В	8	0			02.06.2010
113	ВАЗ 2106	1	2004	74.5	В	8	0			14.05.2010
114	УАЗ 3309	1	2004	76	В	8	0			30.06.2010
115	УАЗ 3909	1	2004	76	В	8	0			30.06.2010
116	УАЗ 31519	1	2004	84	В	8	0			14.05.2010
117	ВАЗ 2106	1	2004	74.5	В	8	0			14.05.2010
118	УАЗ 3909	1	2004	76	В	8	0			29.06.2010
119	ВАЗ 2106	1	2004	74.5	В	8	0			01.07.2010
120	ВАЗ-2106	1	2004	74.5	В	8	0			24.12.2010
121	УАЗ 3909	1	2004	76	В	8	0			29.06.2010
122	ВАЗ 2106	1	2004	74.5	В	8	0			12.06.2010
123	УАЗ 3909	1	2004	76	В	8	0			29.06.2010
124	ВАЗ 2106	1	2004	74.5	В	8	0			01.07.2010
125	ВАЗ 2106	1	2004	74.5	В	8	0			16.05.2010
126	Toyota avensis	1	2004	147	В	8	0			03.07.2010
127	Daewoo nexia	1	2004	85	В	8	0			21.07.2010
128	ВАЗ-21099	1	2004	77,8	В	8	0			28.06.2010
129	ВАЗ-21140	1	2004	76,7	В	8	0			17.03.2011
130	ВАЗ-21099	1	2004	77,8	В	8	0			28.06.2010
131	ВАЗ-21140	1	2004	76,7	В	8	0			16.12.2010
132	ВАЗ-21093	1	2004	77,8	В	8	0			28.06.2010
133	ВАЗ-21099	1	2004	77,8	В	8	0			21.07.2010
134	ВАЗ-21093	1	2004	77,8	В	8	0			28.06.2010
135	ВАЗ-21099	1	2004	77,8	В	8	0			28.06.2010
136	ВАЗ-21093	1	2004	77,8	В	8	0			28.06.2010
137	ВАЗ-21099	1	2004	77,8	В	8	0			28.06.2010
138	ВАЗ-21140	1	2004	76,7	В	8	0			17.03.2011
139	ВАЗ-21140	1	2004	76,7	В	8	0			17.03.2011
140	ВАЗ-21099	1	2004	77,8	В	8	0			28.06.2010
141	ВАЗ-21120	1	2004	90,7	В	8	0			05.10.2010
142	ВАЗ-21140	1	2004	76,7	В	8	0			16.12.2010
143	ВАЗ-21099	1	2004	77,8	В	8	0			28.06.2010
144	ВАЗ-21120	1	2004	93,6	В	8	0			05.10.2010
145	ВАЗ-21140	1	2004	76,7	В	8	0			02.06.2010
146	ВАЗ-21140	1	2004	76,7	В	8	0			20.05.2010
147	ВАЗ-21140	1	2004	77,8	В	8	0			20.01.2011
148	ВАЗ-21140	1	2004	76,7	В	8	0			10.12.2010

149	ВАЗ-21099	1	2004	77,8	В	8	0			27.05.2010
150	ВАЗ-21140	1	2006	76,7	В	8	0			30.06.2010
151	ВАЗ 2106	1	2005	74,5	В	7	0			29.08.2010
152	УАЗ 396259	1	2005	84	В	7	0			04.08.2010
153	ВАЗ 21074	1	2005	74,5	В	7	0			04.08.2010
154	ВАЗ 21074	1	2005	74,5	В	7	0			13.05.2010
155	ВАЗ 2106	1	2005	74.5	В	7	0			04.08.2010
156	ВАЗ 2106	1	2005	74.5	В	7	0			03.08.2010
157	ВАЗ 21104	1	2005	77.8	В	7	0			01.07.2010
158	ВАЗ 2114	1	2005	76.5	В	7	0			29.06.2010
159	ПАЗ-423002	1	2005	134	Д	7	0		28	27.04.2010
160	ГАЗ 31105	1	2006	130	В	6	0			26.12.2010
161	ВАЗ 21124	1	2006	89,1	В	6	0			01.07.2010
162	ВАЗ 21041	1	2006	74,5	В	6	0			25.12.2010
163	ВАЗ 21074	1	2006	74,2	В	6	0			14.10.2010
164	ГАЗ2752	1	2006	140	В	6	0			07.08.2010
165	ВАЗ 21053	1	2006	71,4	В	6	0			26.11.2010
166	УАЗ 31519	1	2006	84	В	6	0			27.12.2010
167	ВАЗ 2114	1	2006	76,7	В	6	0			01.07.2010
168	ВАЗ 21074	1	2006	74,1	В	6	0			26.11.2010
169	УАЗ 31519	1	2006	84	В	6	1			01.07.2010
170	УАЗ 31519	1	2006	84	В	6	0			04.03.2011
171	УАЗ 31519	1	2006	84	В	6	0			14.07.2010
172	УАЗ 31519	1	2006	84	В	6	0			30.06.2010
173	УАЗ 31519	1	2006	84	В	6	0			30.06.2010
174	Skoda octavia	1	2006	150	В	6	0			15.04.2011
175	Daewoo nexia	1	2006	85	В	6	0			19.08.2010
176	Toyota corolla	1	2007	150	В	5	0			01.07.2010
177	Ford Focus	1	2007	125	В	5	0			21.04.2011
178	УАЗ 390994	1	2007	99	В	5	0			01.07.2010
179	УА3390944	1	2007	99	В	5	0			23.12.2010
180	КАМАЗ 5321515	1	2007	225	С	5	0	Более 16 тонн		19.08.2010
181	УА3390994	1	2007	99	В	5	0			23.12.2010
182	ВАЗ 21144	1	2007	80,9	В	5	0			02.07.2010
183	ВАЗ 21154	1	2007	80,9	В	5	0			26.11.2010
184	УАЗ 390994	1	2007	99	В	5	0			30.07.2010
185	ВАЗ 21074	1	2007	74	В	5	0			30.10.2010
186	УАЗ 31519	1	2007	128	В	5	0			01.07.2010
187	ВАЗ 21074	1	2007	74	В	5	0			26.11.2010
188	УАЗ 390994	1	2007	99	В	5	0			30.07.2010
189	УАЗ 31519	1	2007	104	В	5	0			23.12.2010
190	УАЗ 315195	1	2007	128	В	5	0			30.06.2010
191	УАЗ 31519	1	2007	128	В	5	0			30.06.2010
192	ВАЗ 21144	1	2007	80.9	В	5	0			31.10.2010
193	ВАЗ 21074	1	2007	76	В	5	0			30.07.2010
194	УАЗ 390994	1	2007	99	В	5	0			30.07.2010
195	УАЗ 390994	1	2007	99	В	5	0			30.07.2010
196	УАЗ 390994	1	2007	99	В	5	0			30.06.2010
197	УАЗ 390994	1	2007	99	В	5	0			30.07.2010
198	УАЗ 390994	1	2007	107	В	5	0			30.06.2010
199	ВАЗ 21074	1	2007	74.1	В	5	0			30.06.2010
200	УАЗ 390994	1	2007	99	В	5	0			30.07.2010
201	УАЗ 390994	1	2007	99	В	5	0			30.07.2010
202	УАЗ 390994	1	2007	99	В	5	0			30.07.2010
203	ВАЗ 21144	1	2008	90.9	В	4	0			30.07.2010
204	ГАЗ 27527	1	2008	123.8	В	4	0			10.01.2011
205	ВАЗ 211440	1	2008	80,9	В	4	0			09.12.2010
206	ВАЗ 211440	1	2008	80,9	В	4	0			09.12.2010
207	УАЗ 390994	1	2008	107	В	4	0			09.06.2010
208	ВАЗ 211440	1	2008	80.9	В	4	0			09.12.2010
209	ГАЗ 27527	1	2008	123.8	В	4	0			10.01.2011
210	ВАЗ 21053	1	2008	72.7	В	4	0			14.01.2011
211	ГАЗ 27527	1	2008	123.8	В	4	0			10.01.2010
212	УАЗ 39099	1	2008	99	В	4	0			04.06.2010
213	ГАЗ 27527	1	2008	123	В	4	0			10.01.2011
214	УАЗ 390994	1	2008	107	В	4	0			04.06.2010
215	ГАЗ 27527	1	2008	123	В	4	0			10.01.2011
216	УАЗ 390994	1	2008	107	В	4	0			04.06.2010
217	УАЗ 390994	1	2008	107	В	4	0			04.06.2010
218	УАЗ 390994	1	2008	107	В	4	0			04.06.2010
219	Skoda octavia	1	2008	160	В	4	0			20.11.2010
220	ВАЗ-21144	1	2008	80.9	В	4	0			05.06.2010
221	ВАЗ-21144	1	2008	80.9	В	4	0			05.06.2010
222	ВАЗ-211440	1	2008	80.9	В	4	0			20.11.2010
223	ВАЗ-21144	1	2008	80.9	В	4	0			05.06.2010
224	ВАЗ-211440	1	2008	80.9	В	4	0			03.02.2011
225	ВАЗ-211440	1	2008	80.9	В	4	0			20.11.2010
226	ВАЗ-211440	1	2008	80.9	В	4	0			03.02.2011
227	ВАЗ-211440	1	2008	80.9	В	4	0			22.09.2010
228	ВАЗ-21144	1	2008	80.9	В	4	0			05.06.2010
229	ВАЗ-211440	1	2008	80.9	В	4	0			22.09.2010
230	ВАЗ-211440	1	2008	80.9	В	4	0			03.02.2011
231	ВАЗ-211440	1	2008	80.9	В	4	0			03.02.2011
232	ВАЗ-211440	1	2008	80.9	В	4	0			20.11.2010
233	ВАЗ-211440	1	2008	80.9	В	4	0			03.02.2011
234	ВАЗ-211440	1	2008	80.9	В	4	0			03.02.2011
235	ВАЗ-211440	1	2008	80.9	В	4	0			20.11.2010
236	Skoda octavia	1	2008	160	В	4	0			20.11.2010
237	ВАЗ-211440	1	2008	80.9	В	4	0			22.09.2010
238	ВАЗ-211440	1	2008	80.9	В	4	0			03.02.2011
239	ВАЗ-211440	1	2008	80.9	В	4	0			22.09.2010
240	ВАЗ 211440	1	2008	80,9	В	4	0			03.02.2011
241	ВАЗ 211440	1	2008	80,9	В	4	0			03.02.2011
242	ВАЗ-211440	1	2008	80.9	В	4	0			22.09.2010
243	ВАЗ-211540	1	2009	80.9	В	3	0			14.01.2011
244	ВАЗ-211540	1	2009	80.9	В	3	0			14.01.2011
245	ВАЗ-211540	1	2009	80.9	В	3	0			14.01.2011
246	ВАЗ-211540	1	2009	80.9	В	3	0			14.01.2011
247	ВАЗ-211540	1	2009	80.9	В	3	0			14.01.2011
248	ГАЗ 32213	1	2009	107	Д	3	0		13	14.01.2011
249	ВАЗ 211440	1	2009	80.9	В	3	0			30.07.2010

Примечание:

- все транспортные средства зарегистрированы в г. Кемерово;
- территория преимущественного использования транспортных средств – г. Кемерово.

ИЗВЕЩЕНИЕ

о проведении открытого аукциона

Форма торгов	Открытый аукцион №А-01-10
Наименование заказчика	Комитет по дорожному хозяйству, благоустройству, транспорту и связи администрации г. Кемерово
Место нахождения, почтовый адрес, адрес электронной почты	650000, г. Кемерово, просп. Советский, 54 ktdh@mail.ru
Контактное лицо	Володина Инна Геннадьевна, тел.: (3842) 75-13-16
Предмет муниципального контракта	**Выполнение работ по ремонту дорог с применением литой асфальтобетонной смеси**
Объем работ	Площадь – 3270 м^2
Место выполнения работ:	Центральный, Ленинский, Заводский, Рудничный, Кировский районы, ж.р. Пионер, Ягуновский, ж.р. Кедровка, Промышленновский г. Кемерово
Начальная (максимальная) цена контракта (цена лота):	5 000 000 рублей

Срок, место и порядок предоставления документации об аукционе

Заказчик на основании заявления любого заинтересованного лица, поданного в письменной форме, в том числе в форме электронного документа в соответствии с требованиями Федерального закона от 10.01.2002 №1-ФЗ «Об электронной цифровой подписи», в течение двух рабочих дней со дня получения соответствующего заявления обязан предоставить такому лицу аукционную документацию в порядке, указанном в настоящем извещении о проведении открытого аукциона. Аукционная документация предоставляется в письменной форме без взимания платы. Предоставление аукционной документации в форме электронного документа осуществляется без взимания платы и в соответствии с требованиями Федерального закона от 10.01.2002 №1-ФЗ «Об электронной цифровой подписи».
Участники размещения заказа, получившие документацию об аукционе с официального сайта и не направившие заказчику заявления на получение документации на бумажном носителе, должны самостоятельно отслеживать появление на официальном сайте разъяснений, изменений аукционной документации, а также уведомлений об отказе от проведения открытого аукциона. Заказчик не несет обязательств или ответственности в случае неполучения такими участниками размещения заказа разъяснений или изменений аукционной документации. Документация предоставляется по адресу: 650000 г. Кемерово, просп. Советский, 54, каб. 115 с 05.03.2010г.

Официальный сайт, на котором размещена документация об аукционе http://zakaz.kemerovo.ru

Место, даты и время начала и окончания подачи заявок на участие в аукционе	650000, г. Кемерово, просп. Советский, 54, каб. 115, в рабочие дни с 8:30 до 17:30 (обед с 13:00 до 14:00) с 06.03.2010г. по 26.03.2010г., 9:00 (время местное)
Место, дата и время проведения аукциона	г. Кемерово, просп. Советский, 54, каб. 411 05.04.2010 г., 11:00 (время местное)

Преимущества, предоставляемые осуществляющим производство товара, выполнение работ, оказание услуг учреждениям и предприятиям уголовно-исполнительной системы или организациям инвалидов не установлено

ИЗВЕЩЕНИЕ

ОБ ОТКАЗЕ ОТ ПРОВЕДЕНИЯ ОТКРЫТОГО АУКЦИОНА № 1-10-А

01.03.2010г.

Муниципальный заказчик: муниципальное учреждение «Кемеровская служба спасения» администрации г. Кемерово» сообщает всем заинтересованным лицам, что 01.03.2010 было принято решение об отказе от проведения открытого аукциона № 1-10-А на право заключения муниципального контракта для муниципальных нужд.

Предмет муниципального контракта: поставка автомобиля HYUNDAI Santa Fe (или эквивалент) – год выпуска: не ранее 2009, цвет: черный.

Извещение о проведении открытого аукциона было опубликовано в газете «Кемерово» 19.02.2010 и размещено на официальных сайтах http://zakaz.kemerovo.ru/ , http://www.ako/ru/

Заказчик,
Директор МУ «КСС» администрации г. Кемерово **Ю.А. АНДРЕЕВ.**

ИЗВЕЩЕНИЕ

О ПРОВЕДЕНИИ ОТКРЫТОГО АУКЦИОНА № 18/10-А-КЖВ

Приглашаем принять участие в открытом аукционе любое юридическое лицо независимо от организационно-правовой формы, формы собственности, места нахождения и места происхождения капитала или любое физическое лицо, в том числе индивидуальных предпринимателей. Участие в размещении заказа может быть ограничено только в случаях, предусмотренных Федеральным законом от 21.07.2005 №94-ФЗ и иными федеральными законами.

Форма торгов:	открытый аукцион.
Заказчик:	Комитет по жилищным вопросам администрации города Кемерово
Место нахождения (почтовый адрес), e-mail:	650000, г. Кемерово, пр-т Советский, 54 e-mail: buroobmen@mail.ru
Контактный телефон заказчика:	75-63-43; факс: 75-05-72
Предмет аукциона:	Приобретение квартир во вновь построенных (строящихся) жилых домах, расположенных в г. Кемерово, с чистовой отделкой «под ключ», в том числе по Лотам: Лот №1:однокомнатная квартира общей площадью не менее 37,0 кв.м., 6 шт. Лот №2: однокомнатная квартира общей площадью не менее 40,0 кв.м., 6 шт.
Место поставки продукции, выполнения работ, оказания услуг:	По Лотам №№ 1-2: г. Кемерово, Кировский район
Срок, место и порядок представления документации об аукционе	с 05.03.2010г. в рабочие дни с 9-00 час. до 17-00 час. (обед с 13-00 час. до 14-00 час.) по адресу: 650000, г. Кемерово, пр-т Советский, 59, каб.1 документация об аукционе предоставляется бесплатно

Заказчик на основании заявления любого заинтересованного лица, поданного в письменной форме, в том числе в форме электронного документа в соответствии с требованиями Федерального закона от 10.01.2002 №1-ФЗ «Об электронной цифровой подписи», в течение двух рабочих дней со дня получения соответствующего заявления обязаны предоставить такому лицу аукционную документацию в порядке, указанном в настоящем извещении о проведении открытого аукциона. При этом аукционная документация предоставляется в письменной форме после внесения участником размещения заказа платы за предоставление аукционной документации, если такая плата установлена заказчиком и указание об этом содержится в настоящем извещении о проведении открытого аукциона, за исключением случаев предоставления аукционной документации в форме электронного документа. Предоставление аукционной документации в форме электронного документа осуществляется без взимания платы и в соответствии с требованиями Федерального закона от 10.01.2002 №1-ФЗ «Об электронной цифровой подписи».
Участники размещения заказа, получившие документацию об аукционе с официального сайта и не направившие заказчику заявления на получение документации на бумажном носителе, должны самостоятельно отслеживать появление на официальном сайте разъяснений, изменений аукционной документации, а также уведомлений об отказе от проведения открытого аукциона. Заказчик не несет обязательств или ответственности в случае неполучения такими участниками размещения заказа разъяснений или изменений аукционной документации.

Официальный сайт, на котором размещена документация об аукционе: http://zakaz.kemerovo.ru/

Размер, порядок и сроки внесения платы, взимаемой заказчиком за предоставление документации об аукционе: не установлено.

Начальная (максимальная) цена контракта	Лот №1: 5 893 000 (пять миллионов восемьсот девяносто три тысячи) рублей Лот №2: 6 283 300 (шесть миллионов двести восемьдесят три тысячи триста) рублей
Место, дата и время начала и окончания подачи заявок на участие в аукционе:	650000, г. Кемерово, пр-т Советский, 59, каб.1, с 06.03.2010г. до 10-00 часов (время местное) 29.03.2010г.
Место, дата и время проведения аукциона:	г. Кемерово, пр-т Советский, 54, кабинет № 252 06.04.2010г. в 14-00 часов (время местное)

Преимущества, предоставляемые осуществляющим производство товаров учреждениям уголовно-исполнительной системы или организациям инвалидов: не установлено.

Председатель комитета по жилищным вопросам **О.В. ТУРБАБА.**

ИЗВЕЩЕНИЕ

О ПРОВЕДЕНИИ ОТКРЫТОГО АУКЦИОНА № 11 -А-УЗ-2010

Приглашаем принять участие в открытом аукционе любого субъекта малого предпринимательства независимо от организационно-правовой формы, формы собственности, места нахождения и места происхождения капитала любое физическое лицо, в том числе индивидуальных предпринимателей, соответствующих требованиям статьи 4 Федерального закона от 24.07.2007 №209-ФЗ «О развитии малого и среднего предпринимательства». Участие в размещении заказа может быть ограничено только в случаях, предусмотренных Федеральным законом от 21.07.2005 №94-ФЗ и иными федеральными законами.

Форма торгов	Открытый аукцион

Открытый аукцион проводится для субъектов малого предпринимательства

В соотвествии со статьей 4 Федерального закона от 24.07.2007 №209-ФЗ к субъектам малого предпринимательства относятся внесенные в единый государственный реестр юридических лиц потребительские кооперативы и коммерческие организации (за исключением государственных и муниципальных унитарных предприятий), а также физические лица, внесенные в единый государственный реестр индивидуальных предпринимателей и осуществляющие предпринимательскую деятельность без образования юридического лица (далее – индивидуальные предприниматели), крестьянские (фермерские) хозяйства, соответствующие следующим условиям:

1) для юридических лиц - суммарная доля участия Российской Федерации, субъектов Российской Федерации, муниципальных образований, иностранных юридических лиц, иностранных граждан, общественных и религиозных организаций (объединений), благотворительных и иных фондов в уставном (складочном) капитале (паевом фонде) указанных юридических лиц не должна превышать двадцать пять процентов (за исключением активов акционерных инвестиционных фондов и закрытых паевых инвестиционных фондов), доля участия, принадлежащая одному или нескольким юридическим лицам, не являющимся субъектами малого и среднего предпринимательства, не должна превышать двадцать пять процентов (данное ограничение не распространяется на хозяйственные общества, деятельность которых заключается в практическом применении (внедрении) результатов интеллектуальной деятельности (программ для электронных вычислительных машин, баз данных, изобретений, полезных моделей, промышленных образцов, селекционных достижений, топологий интегральных микросхем, секретов производства (ноу-хау), исключительные права на которые принадлежат учредителям (участникам) таких хозяйственных обществ – бюджетным научным учреждениям или созданным государственными академиями наук научными учреждениям либо бюджетным образовательным учреждениям высшего профессионального образования или созданным государственными академиями наук образовательным учреждениям высшего профессионального образования);

2) средняя численность работников за предшествующий календарный год не должна превышать следующие предельные значения средней численности работников для каждой категории субъектов малого предпринимательства – до ста человек включительно для малых предприятий;

3) выручка от реализации товаров (работ, услуг) без учета налога на добавленную стоимость или балансовая стоимость активов (остаточная стоимость основных средств и нематериальных активов) за предшествующий календарный год не должна превышать предельные значения, установленные Правительством Российской Федерации для каждой категории субъектов малого предпринимательства (400 миллионов рублей).

- Участники размещения заказа, которые не соответствуют требованиям установленным статьей 4 Федерального закона от 24.07.2007г. № 209-ФЗ и не являются субъектами малого предпринимательства, не будут допущены к участию в открытом аукционе.

Наименование заказчика	Муниципальное учреждение здравоохранения «Городская поликлиника № 20»
Место нахождения, почтовый адрес заказчика	650055, г. Кемерово, ул. Сарыгина, 42; тел.: 8 (3842) 37-65-81
Адрес электронной почты заказчика	pol20snv@mail.ru
Контактное лицо заказчика, номер телефона	8 (3842) 37-65-81 Сухаревская Наталья Васильевна
Предмет муниципального контракта	Ремонт помещений для размещения кабинета флюорографии
Количество поставляемых товаров, объем выполняемых работ, оказываемых услуг	32,19 м^2
Место поставки товаров, выполнения работ, оказания услуг	МУЗ «Городская поликлиника № 20» (г. Кемерово, пр. Кузнецкий, 103а)
Начальная (максимальная) цена контракта (цена лота)	917 636,00 рублей
Срок предоставления документации об аукционе	С 5 марта 2010 года
Место и время предоставления документации об аукционе	650055 г. Кемерово ул. Сарыгина 42, МУЗ «Городская поликлиника № 20», экономический отдел с 5 марта 2010 года ежедневно с 09 часов 00 минут до 16 часов 00 минут, (перерыв с 13 часов 00 минут до 14 часов 00 минут), (время местное), выходные суббота, воскресенье.

Порядок предоставления документации об аукционе

Заказчик на основании заявления любого заинтересованного лица, поданного в письменной форме, в том числе в форме электронного документа в соответствии с требованиями Федерального закона от 10.01.2002 №1-ФЗ «Об электронной цифровой подписи», в течение двух рабочих дней со дня получения соответствующего заявления обязаны предоставить такому лицу аукционную документацию в порядке, указанном в настоящем извещении о проведении открытого аукциона. При этом аукционная документация предоставляется в письменной форме после внесения участником размещения заказа платы за предоставление аукционной документации, если такая плата установлена заказчиком и указание об этом содержится в настоящем извещении о проведении открытого аукциона, за исключением случаев предоставления аукционной документации в форме электронного документа. Предоставление аукционной документации в форме электронного документа осуществляется без взимания платы и в соответствии с требованиями Федерального закона от 10.01.2002 №1-ФЗ «Об электронной цифровой подписи».

Участники размещения заказа, получившие документацию об аукционе с официального сайта и не направившие заказчику заявления на получение документации на бумажном носителе, должны самостоятельно отслеживать появление на официальном сайте разъяснений, изменений аукционной документации, а также уведомлений об отказе от проведения открытого аукциона. Заказчик не несет обязательств или ответственности в случае неполучения такими участниками размещения заказа разъяснений или изменений аукционной документации.

Официальный сайт, на котором размещена аукционная документация	http://zakaz.kemerovo.ru/
Размер, порядок и сроки внесения платы, взимаемой заказчиком за предоставление документации об аукционе	Не установлено.
Место, дата и время начала и окончания подачи заявок на участие в аукционе	650055, г. Кемерово, ул. Сарыгина, 42, МУЗ «Городская поликлиника № 20», экономический отдел **с 6 марта 2010 года по 1 апреля 2010 г. до 9 часов 30 минут (время местное).**
Место, дата и время проведения аукциона	(650055, г. Кемерово, ул. Сарыгина, 42, МУЗ «Городская поликлиника № 20», (конференц-зал) **7 апреля 2010 года, 13 часов 00 минут (время местное).**

Главный врач
МУЗ «Городская поликлиника № 20» **Г. Р. НАСИБЯН.**

Извещение о проведении открытого конкурса

Открытое акционерное общество «Северо-Кузбасская энергетическая компания» в соответствии с Федеральными законами «О защите конкуренции» от 26.07.2006 г. № 135-ФЗ, «О размещении заказов на поставки товаров, выполнение работ, оказание услуг для государственных и муниципальных нужд» от 21.07.2005 г. № 94-ФЗ приглашает всех заинтересованных лиц принять участие в открытом конкурсе

Форма торгов	Открытый конкурс
Наименование заказчика	Открытое акционерное общество «Северо-Кузбасская энергетическая компания» (ОАО «СКЭК»)
Местонахождение, почтовый адрес, телефон/факс заказчика	650000, г. Кемерово, ул. Кузбасская, 6, тел./факс 36-26-83, sea@skek.ru
Контактное лицо заказчика, номер телефона	Ведущий специалист отдела организации закупок Столярова Евгения Алексеевна, тел. (8-3842) 36-57-22, sea@skek.ru
Предмет конкурса	Отбор финансовых организаций для оказания услуг по страхованию электросетевого имущества, арендуемого у КУМИ администрации города Кемерово на сумму 786 069 795,73 рубля. Срок оказания услуг – 1 год.
Начальная (максимальная) цена контракта	9 432 838 (Девять миллионов четыреста тридцать две тысячи восемьсот тридцать восемь) рублей
Место оказания услуг	Город Кемерово
Срок, место и порядок предоставления конкурсной документации	Конкурсная документация размещается для ознакомления на сайте www.kuztpp.ru. Конкурсная документация в печатном виде предоставляется без взимания платы на основании заявления, поданного в письменной форме в течение двух рабочих дней с даты получения заявления по адресу: г. Кемерово, ул. Кузбасская, 6, каб. № 201а, в рабочие дни, кроме пятницы с 8.30 до 18.00, в пятницу – с 8.30 до 15.00. (обед с 13.00 до 14.00 час.)
Место, дата и время вскрытия конвертов с заявками на участие в конкурсе	г. Кемерово, ул. Кузбасская, 6, каб. № 208 (II этаж, зал заседаний ОАО «СКЭК») 5 апреля 2010 года в 10.00 (время местное)
Место и дата рассмотрения заявок на участие в конкурсе	г. Кемерово, ул. Кузбасская, 6, каб. № 208 (II этаж, зал заседаний ОАО «СКЭК») Не позднее 26 апреля 2010 года
Место и дата подведения итогов конкурса	г. Кемерово, ул. Кузбасская, 6, каб. № 208 (II этаж, зал заседаний ОАО «СКЭК») Не позднее 7 мая 2010 года

ИЗВЕЩЕНИЕ

О ПРОВЕДЕНИИ ОТКРЫТОГО АУКЦИОНА № 3-А-ОБР-2010

Приглашаем принять участие в открытом аукционе любое юридическое лицо независимо от организационно-правовой формы, формы собственности, места нахождения и места происхождения капитала или любое физическое лицо, в том числе индивидуальных предпринимателей. Участие в размещении заказа может быть ограничено только в случаях, предусмотренных Федеральным законом от 21.07.2005 № 94-ФЗ и иными федеральными законами.

Форма торгов	Открытый аукцион
Наименование заказчика	Управление образования администрации города Кемерово
Место нахождения, почтовый адрес заказчика	650000, г. Кемерово, пр. Советский, 54
Адрес электронной почты заказчика	tatiana-kem@yandex.ru
Контактное лицо заказчика, номер телефона	Бровко Ольга Александровна. Телефон: 58-20-31, факс: 75-85-90
Предмет муниципального контракта	ЛОТ № 1. Масло коровье ЛОТ № 2. Масло коровье ЛОТ № 3. Масло коровье ЛОТ № 4. Масло коровье
Количество поставляемых товаров	ЛОТ № 1. 27 000 кг ЛОТ № 2. 7 000 кг ЛОТ № 3. 4 000 кг ЛОТ № 4. 2 000 кг
Место, условия и график и поставки товаров	Условия поставки товара: транспортом поставщика (по ЛОТам №№ 1-4). Место поставки товара: в адрес Получателя (Муниципальное учреждение «Комбинат питания управления образования администрации города Кемерово»; г. Кемерово, ул. 2-я Камышинская, 2-а) (по ЛОТам №№ 1-4). График поставки товара: один раз в неделю (пятница) с 11-30 до 15-30 (время местное) согласно заявке Получателя (по ЛОТам №№ 1-4).
Начальная (максимальная) цена контракта (цена лота)	ЛОТ № 1. 4 860 000,00 рублей ЛОТ № 2. 1 330 000,00 рублей ЛОТ № 3. 720 000,00 рублей ЛОТ № 4. 380 000,00 рублей
Срок предоставления документации об аукционе	с 05.03.2010
Место и время предоставления документации об аукционе	650000, г. Кемерово, пр. Советский, 54, каб. 30, в рабочие дни с 8.30 час. до 17.30 час. (обед с 13.00 час. до 14.00 час.) (время местное).

Порядок предоставления документации об аукционе

Заказчик на основании заявления любого заинтересованного лица, поданного в письменной форме, в том числе в форме электронного документа в соответствии с требованиями Федерального закона от 10.01.2002 №1-ФЗ «Об электронной цифровой подписи», в течение двух рабочих дней со дня получения соответствующего заявления обязаны предоставить такому лицу аукционную документацию в порядке, указанном в настоящем извещении о проведении открытого аукциона. При этом аукционная документация предоставляется в письменной форме после внесения участником размещения заказа платы за предоставление аукционной документации, если такая плата установлена заказчиком и указание об этом содержится в настоящем извещении о проведении открытого аукциона, за исключением случаев предоставления аукционной документации в форме электронного документа. Предоставление аукционной документации в форме электронного документа осуществляется без взимания платы и в соответствии с требованиями Федерального закона от 10.01.2002 №1-ФЗ «Об электронной цифровой подписи».

Участники размещения заказа, получившие документацию об аукционе с официального сайта и не направившие заказчику заявления на получение документации на бумажном носителе, должны самостоятельно отслеживать появление на официальном сайте разъяснений, изменений аукционной документации, а также уведомлений об отказе от проведения открытого аукциона. Заказчик не несет обязательств или ответственности в случае неполучения такими участниками размещения заказа разъяснений или изменений аукционной документации.

Официальный сайт, на котором размещена аукционная документация http://zakaz.kemerovo.ru/

Размер, порядок и сроки внесения платы, взимаемой заказчиком за предоставление документации об аукционе не установлено

Место, дата и время начала и окончания подачи заявок на участие в аукционе	650000, г. Кемерово, пр. Советский, 54, каб. 30; с 06.03.2010 до 11.00 (время местное) 26.03.2010
Место, дата и время проведения аукциона	г. Кемерово, пр. Советский, 54, каб. 411, 06.04.2010 в 15.00 часов (время местное).

Начальник управления образования
администрации г. Кемерово **Н.А. ЧЕРНОВА.**

ИЗВЕЩЕНИЕ О ПРОВЕДЕНИИ ОТКРЫТОГО АУКЦИОНА В ЭЛЕКТРОННОЙ ФОРМЕ № ЭА 12-УО-10

«Поставка продуктов питания для нужд муниципальных учреждений образования г. Кемерово по ЛОТам №№ 1-32»

Форма торгов: открытый аукцион в электронной форме

Сведения о заказчике:

Наименование: Управление образования администрации г. Кемерово.
Место нахождения: 650000, г. Кемерово, пр. Советский, 54.
Почтовый адрес: 650000, г. Кемерово, пр. Советский, 54.
Адрес электронной почты: E-mail: tatiana-kem@yandex.ru.
Номер контактного телефона: тел/факс: (3842) 75-85-90

Предмет контракта:

Лот 1: Поставка крупы – пшено шлифованное
- По муниципальному контракту на поставку товаров для муниципальных нужд Поставщик обязуется передать крупу – пшено шлифованное (далее по тексту «товар») муниципальному Заказчику, а муниципальный Заказчик обязуется принять и обеспечить оплату поставленных товаров.

Лот 2: Поставка крупы гречневой
- По муниципальному контракту на поставку товаров для муниципальных нужд Поставщик обязуется передать крупу гречневую (далее по тексту «товар») муниципальному Заказчику, а муниципальный Заказчик обязуется принять и обеспечить оплату поставленных товаров.

Лот 3: Поставка крупы рисовой шлифованной
- По муниципальному контракту на поставку товаров для муниципальных нужд Поставщик обязуется передать крупу рисовую шлифованную (далее по тексту «товар») муниципальному Заказчику, а муниципальный Заказчик обязуется принять и обеспечить оплату поставленных товаров.

Лот 4: Поставка крупы рисовой шлифованной
- По муниципальному контракту на поставку товаров для муниципальных нужд Поставщик обязуется передать крупу рисовую шлифованную (далее по тексту «товар») муниципальному Заказчику, а муниципальный Заказчик обязуется принять и обеспечить оплату поставленных товаров.

Лот 5: Поставка макаронных изделий
- По муниципальному контракту на поставку товаров для муниципальных нужд Поставщик обязуется передать макаронные изделия (далее по тексту «товар») муниципальному Заказчику, а муниципальный Заказчик обязуется принять и обеспечить оплату поставленных товаров.

Лот 6: Поставка муки пшеничной
- По муниципальному контракту на поставку товаров для муниципальных нужд Поставщик обязуется передать муку пшеничную (далее по тексту «товар») муниципальному Заказчику, а муниципальный Заказчик обязуется принять и обеспечить оплату поставленных товаров.

Лот 7: Поставка муки пшеничной
- По муниципальному контракту на поставку товаров для муниципальных нужд Поставщик обязуется передать муку пшеничную (далее по тексту «товар») муниципальному Заказчику, а муниципальный Заказчик обязуется принять и обеспечить оплату поставленных товаров.

Лот 8: Поставка соли пищевой
- По муниципальному контракту на поставку товаров для муниципальных нужд Поставщик обязуется передать соль пищевую (далее по тексту «товар») муниципальному Заказчику, а муниципальный Заказчик обязуется принять и обеспечить оплату поставленных товаров.

Лот 9 Поставка сахара-песка
- По муниципальному контракту на поставку товаров для муниципальных нужд Поставщик обязуется передать сахар-песок (далее по тексту «товар») муниципальному Заказчику, а муниципальный Заказчик обязуется принять и обеспечить оплату поставленных товаров.

Лот 10: Поставка сахара-песка
- По муниципальному контракту на поставку товаров для муниципальных нужд Поставщик обязуется передать сахар-песок (далее по тексту «товар») муниципальному Заказчику, а муниципальный Заказчик обязуется принять и обеспечить оплату поставленных товаров.

Лот 11: Поставка сахара-песка
- По муниципальному контракту на поставку товаров для муниципальных нужд Поставщик обязуется передать сахар-песок (далее по тексту «товар») муниципальному Заказчику, а муниципальный Заказчик обязуется принять и обеспечить оплату поставленных товаров.

Лот 12: Поставка сахара-песка
- По муниципальному контракту на поставку товаров для муниципальных нужд Поставщик обязуется передать сахар-песок (далее по тексту «товар») муниципальному Заказчику, а муниципальный Заказчик обязуется принять и обеспечить оплату поставленных товаров.

Лот 13: Поставка какао-порошка
- По муниципальному контракту на поставку товаров для муниципальных нужд Поставщик обязуется передать какао-порошок (далее по тексту «товар») муниципальному Заказчику, а муниципальный Заказчик обязуется принять и обеспечить оплату поставленных товаров.

Лот 14: Поставка кофейного напитка
- По муниципальному контракту на поставку товаров для муниципальных нужд Поставщик обязуется передать кофейный напиток (далее по тексту «товар») муниципальному Заказчику, а муниципальный Заказчик обязуется принять и обеспечить оплату поставленных товаров.

Лот 15: Поставка чая черного байхового
- По муниципальному контракту на поставку товаров для муниципальных нужд Поставщик обязуется передать чай черный байховый (далее по тексту «товар») муниципальному Заказчику, а муниципальный Заказчик обязуется принять и обеспечить оплату поставленных товаров.

Лот 16: Поставка масла подсолнечного
- По муниципальному контракту на поставку товаров для муниципальных нужд Поставщик обязуется передать масло подсолнечное (далее по тексту «товар») муниципальному Заказчику, а муниципальный Заказчик обязуется принять и обеспечить оплату поставленных товаров.

Лот 17: Поставка яблок свежих
- По муниципальному контракту на поставку товаров для муниципальных нужд Поставщик обязуется передать яблоки свежие (далее по тексту «товар») муниципальному Заказчику, а муниципальный Заказчик обязуется принять и обеспечить оплату поставленных товаров.

Лот 18: Поставка яблок свежих
- По муниципальному контракту на поставку товаров для муниципальных нужд Поставщик обязуется передать яблоки свежие (далее по тексту «товар») муниципальному Заказчику, а муниципальный Заказчик обязуется принять и обеспечить оплату поставленных товаров.

Лот 19: Поставка яблок свежих
- По муниципальному контракту на поставку товаров для муниципальных нужд Поставщик обязуется передать яблоки свежие (далее по тексту «товар») муниципальному Заказчику, а муниципальный Заказчик обязуется принять и обеспечить оплату поставленных товаров.

Лот 20: Поставка груш свежих
- По муниципальному контракту на поставку товаров для муниципальных нужд Поставщик обязуется передать груши свежие (далее по тексту «товар») муниципальному Заказчику, а муниципальный Заказчик обязуется принять и обеспечить оплату поставленных товаров.

Лот 21: Поставка груш свежих
- По муниципальному контракту на поставку товаров для муниципальных нужд Поставщик обязуется передать груши свежие (далее по тексту «товар») муниципальному Заказчику, а муниципальный Заказчик обязуется принять и обеспечить оплату поставленных товаров.

Лот 22: Поставка груш свежих
- По муниципальному контракту на поставку товаров для муниципальных нужд Поставщик обязуется передать груши свежие (далее по тексту «товар») муниципальному Заказчику, а муниципальный Заказчик обязуется принять и обеспечить оплату поставленных товаров.

Лот 23: Поставка груш свежих
- По муниципальному контракту на поставку товаров для муниципальных нужд Поставщик обязуется передать груши свежие (далее по тексту «товар») муниципальному Заказчику, а муниципальный Заказчик обязуется принять и обеспечить оплату поставленных товаров.

Лот 24: Поставка апельсинов свежих
- По муниципальному контракту на поставку товаров для муниципальных нужд Поставщик обязуется передать апельсины свежие (далее по тексту «товар») муниципальному Заказчику, а муниципальный Заказчик обязуется принять и обеспечить оплату поставленных товаров.

Лот 25: Поставка лимонов свежих
- По муниципальному контракту на поставку товаров для муниципальных нужд Поставщик обязуется передать лимоны свежие (далее по тексту «товар») муниципальному Заказчику, а муниципальный Заказчик обязуется принять и обеспечить оплату поставленных товаров.

Лот 26: Поставка лука-репки
- По муниципальному контракту на поставку товаров для муниципальных нужд Поставщик обязуется передать лук-репку (далее по тексту «товар») муниципальному Заказчику, а муниципальный Заказчик обязуется принять и обеспечить оплату поставленных товаров.

Лот 27: Поставка компотной смеси из восьми компонентов
- По муниципальному контракту на поставку товаров для муниципальных нужд Поставщик обязуется передать компотную смесь из восьми компонентов (далее по тексту «товар») муниципальному Заказчику, а муниципальный Заказчик обязуется принять и обеспечить оплату поставленных товаров.

Лот 28: Поставка изюма
- По муниципальному контракту на поставку товаров для муниципальных нужд Поставщик обязуется передать изюм (далее по тексту «товар») муниципальному Заказчику, а муниципальный Заказчик обязуется принять и обеспечить оплату поставленных товаров.

Лот 29: Поставка кураги
- По муниципальному контракту на поставку товаров для муниципальных нужд Поставщик обязуется передать курагу (далее по тексту «товар») муниципальному Заказчику, а муниципальный Заказчик обязуется принять и обеспечить оплату поставленных товаров.

Лот 30: Поставка плодов шиповника
- По муниципальному контракту на поставку товаров для муниципальных нужд Поставщик обязуется передать плоды шиповника (далее по тексту «товар») муниципальному Заказчику, а муниципальный Заказчик обязуется принять и обеспечить оплату поставленных товаров.

Лот 31: Поставка горошка зеленого консервированного
- По муниципальному контракту на поставку товаров для муниципальных нужд Поставщик обязуется передать горошек зеленый консервированный (далее по тексту «товар») муниципальному Заказчику, а муниципальный Заказчик обязуется принять и обеспечить оплату поставленных товаров.

Лот 32: Поставка томатной пасты
- По муниципальному контракту на поставку товаров для муниципальных нужд Поставщик обязуется передать томатную пасту (далее по тексту «товар») муниципальному Заказчику, а муниципальный Заказчик обязуется принять и обеспечить оплату поставленных товаров.

Количество поставляемого товара:

Лот 1: Поставка крупы – пшено шлифованное
- 8000 (восемь тысяч) кг.
Лот 2: Поставка крупы гречневой
- 8000 (восемь тысяч) кг.
Лот 3: Поставка крупы рисовой шлифованной
- 8000 (восемь тысяч) кг.
Лот 4: Поставка крупы рисовой шлифованной
- 8000 (восемь тысяч) кг.
Лот 5: Поставка макаронных изделий
- 14000 (четырнадцать тысяч) кг.
Лот 6: Поставка муки пшеничной
- 25 000 (двадцать пять тысяч) кг.
Лот 7: Поставка муки пшеничной
- 24 500 (двадцать четыре тысячи пятьсот) кг.
Лот 8: Поставка соли пищевой
- 9 900 (девять тысяч девятьсот) кг.
Лот 9 Поставка сахара-песка
- 27 000 (двадцать семь тысяч) кг.
Лот 10: Поставка сахара-песка
- 27 000 (двадцать семь тысяч) кг.
Лот 11: Поставка сахара-песка
- 27 000 (двадцать семь тысяч) кг.
Лот 12: Поставка сахара-песка
- 27 000 (двадцать семь тысяч) кг.
Лот 13: Поставка какао-порошка
- 20 000 (двадцать тысяч) шт.
Лот 14: Поставка кофейного напитка
- 20 000 (двадцать тысяч) шт.
Лот 15: Поставка чая черного байхового
- 38 400 (тридцать восемь тысяч четыреста) шт.
Лот 16: Поставка масла подсолнечного
- 16 000 (шестнадцать тысяч) л.
Лот 17: Поставка яблок свежих
- 15 900 (пятнадцать тысяч девятьсот) кг.
Лот 18: Поставка яблок свежих
- 15 900 (пятнадцать тысяч девятьсот) кг.
Лот 19: Поставка яблок свежих
- 15 900 (пятнадцать тысяч девятьсот) кг.
Лот 20: Поставка груш свежих
- 12 000 (двенадцать тысяч) кг.
Лот 21: Поставка груш свежих
- 11 900 (одиннадцать тысяч девятьсот) кг.
Лот 22: Поставка груш свежих
- 11 900 (одиннадцать тысяч девятьсот) кг.
Лот 23: Поставка груш свежих
- 11 900 (одиннадцать тысяч девятьсот) кг.
Лот 24: Поставка апельсинов свежих
- 6 000 (шесть тысяч) кг.
Лот 25: Поставка лимонов свежих
- 2 000 (две тысячи) кг.
Лот 26: Поставка лука-репки
- 12 000 (двенадцать тысяч) кг.
Лот 27: Поставка компотной смеси из восьми компонентов
- 5 500 (пять тысяч пятьсот) кг.
Лот 28: Поставка изюма
- 3 600 (три тысячи шестьсот) кг.
Лот 29: Поставка кураги
- 3 600 (три тысячи шестьсот) кг.
Лот 30: Поставка плодов шиповника
- 3 600 (три тысячи шестьсот) кг.
Лот 31: Поставка горошка зеленого консервированного
- 7 000 (семь тысяч) банок.
Лот 32: Поставка томатной пасты
- 4 000 (четыре тысячи) кг.

Место поставки товара:

Лоты №№ 1-5, 8, 13-32: в адрес Получателя (г. Кемерово, ул. 2-я Камышинская, 2-а)

Лоты №№ 6, 7, 9-12: по адресам Получателя (г. Кемерово, ул. 2-я Камышинская, 2-а, Космическая, 18а).

Начальная (максимальная) цена контракта (цена лота), рублей:

Лот 1: Поставка крупы – пшено шлифованное
- 128 000 (сто двадцать восемь тысяч)
Лот 2: Поставка крупы гречневой
- 176 000 (сто семьдесят шесть тысяч)
Лот 3: Поставка крупы рисовой шлифованной
- 280 000 (двести восемьдесят тысяч)
Лот 4: Поставка крупы рисовой шлифованной
- 280 000 (двести восемьдесят тысяч)
Лот 5: Поставка макаронных изделий
- 280 000 (двести восемьдесят тысяч)
Лот 6: Поставка муки пшеничной
- 275 000 (двести семьдесят пять тысяч)
Лот 7: Поставка муки пшеничной
- 269 500 (двести шестьдесят девять тысяч пятьсот)
Лот 8: Поставка соли пищевой
- 69 300 (шестьдесят девять тысяч триста)
Лот 9 Поставка сахара-песка
- 891 000 (восемьсот девяносто одна тысяча)
Лот 10: Поставка сахара-песка
- 891 000 (восемьсот девяносто одна тысяча)
Лот 11: Поставка сахара-песка
- 891 000 (восемьсот девяносто одна тысяча)
Лот 12: Поставка сахара-песка
- 891 000 (восемьсот девяносто одна тысяча)
Лот 13: Поставка какао-порошка
- 400 000 (четыреста тысяч)
Лот 14: Поставка кофейного напитка
- 400 000 (четыреста тысяч)
Лот 15: Поставка чая черного байхового
- 691 200 (шестьсот девяносто одна тысяча двести)
Лот 16: Поставка масла подсолнечного
- 680 000 (шестьсот восемьдесят тысяч)
Лот 17: Поставка яблок свежих
-938 100(девятьсот тридцать восемь тысяч сто)
Лот 18: Поставка яблок свежих
-938 100(девятьсот тридцать восемь тысяч сто)
Лот 19: Поставка яблок свежих
-938 100(девятьсот тридцать восемь тысяч сто)
Лот 20: Поставка груш свежих
- 780 000 (семьсот восемьдесят тысяч)
Лот 21: Поставка груш свежих
- 773 500 (семьсот семьдесят три тысячи пятьсот)
Лот 22: Поставка груш свежих
- 773 500 (семьсот семьдесят три тысячи пятьсот)
Лот 23: Поставка груш свежих
- 773 500 (семьсот семьдесят три тысячи пятьсот)
Лот 24: Поставка апельсинов свежих
- 330 000 (триста тридцать тысяч)
Лот 25: Поставка лимонов свежих
- 180 000 (сто восемьдесят тысяч)
Лот 26: Поставка лука-репки
- 300 000 (триста тысяч рублей)
Лот 27: Поставка компотной смеси из восьми компонентов
- 220 000 (двести двадцать тысяч)
Лот 28: Поставка изюма
- 288 000 (двести восемьдесят восемь тысяч)
Лот 29: Поставка кураги
- 342 000 (триста сорок две тысячи)
Лот 30: Поставка плодов шиповника
- 396 000 (триста девяносто шесть тысяч)
Лот 31: Поставка горошка зеленого консервированного
- 147 000 (сто сорок семь тысяч)
Лот 32: Поставка томатной пасты
- 180 000 (сто восемьдесят тысяч)

Официальный сайт на котором размещается извещение: http://zakaz.kemerovo.ru

Начальник управления образования
администрации г. Кемерово **Н.А. ЧЕРНОВА.**

О назначении публичных слушаний по проекту межевания микрорайона № 6 Заводского района города Кемерово

(Распоряжение администрации г. Кемерово № 668 от 24.02.2010 г.)

В соответствии со ст. 46 Градостроительного кодекса РФ, главой 8 постановления Кемеровского городского Совета народных депутатов от 28.10.2005 № 276 «О порядке организации и проведения публичных слушаний в городе Кемерово», п. 2.1 Положения о комиссии по подготовке Правил землепользования и застройки города Кемерово, утверждённого распоряжением главы города Кемерово от 11.05.2006 № 1810

1. Назначить публичные слушания по проекту межевания микрорайона № 6 Заводского района города Кемерово.

2. Определить форму проведения публичных слушаний — проведение слушаний в органе городского самоуправления.

3. Установить срок проведения публичных слушаний с момента оповещения жителей города до дня опубликования заключения о результатах публичных слушаний — один месяц со дня размещения настоящего распоряжения на стендах в соответствии с планом мероприятий согласно приложению.

4. Комиссии по подготовке Правил землепользования и застройки города Кемерово (И.В. Середюк), созданной распоряжением главы города от 30.01.2006 № 233 «О создании комиссии по подготовке Правил землепользования и застройки города Кемерово», организовать проведение публичных слушаний в соответствии с планом мероприятий согласно приложению № 1.

5. Опубликовать настоящее распоряжение и проект межевания микрорайона № 6 Заводского района города Кемерово с перечнем земельных участков, входящих в проект межевания (приложение № 2), в газете «Кемерово» и разместить на официальном сайте администрации города Кемерово в сети Интернет.

6. Контроль за исполнением настоящего распоряжения возложить на заместителя главы города, начальника управления городского развития И.В. Середюка.

В.В. МИХАЙЛОВ,
глава города.

ПРИЛОЖЕНИЕ № 1
к распоряжению администрации города Кемерово № 668 от 24.02.2010

ПЛАН

мероприятий по проведению публичных слушаний по проекту межевания микрорайона № 6 Заводского района города Кемерово.

№	Наименование мероприятия	Ответственные	Срок
1	Размещение текста настоящего распоряжения администрации города с проектом межевания на стендах комитета по управлению муниципальным имуществом города Кемерово, управления архитектуры и градостроительства, территориального управления Заводского района города Кемерово	Ю.В.Ким О.Л.Владимирова В.Г.Сергеев	в течение недели (включительно) с момента опубликования настоящего распоряжения
2	Приём письменных заявлений и возражений граждан, юридических лиц по проекту межевания микрорайона № 6 Заводского района города Кемерово осуществляется по адресу: ул. Красная, 9, каб. 108	И.В.Середюк О.Л.Владимирова	в течение 20 дней с даты размещения настоящего распоряжения на стендах
3	Подготовка заключения о результатах публичных слушаний	И.В.Середюк	не позднее 24 дней с даты размещения настоящего распоряжения на стендах
4	Опубликование заключения о результатах публичных слушаний в газете «Кемерово», размещение в сети Интернет	Е.А.Дубкова И.В.Середюк	в течение 10 дней с момента подготовки заключения о результатах слушаний
5	Подготовка рекомендаций о возможности утверждения проекта межевания микрорайона № 6 Заводского района города Кемерово или о необходимости направления проекта межевания на корректировку с указанием причин принятого решения и направление его главе города	И.В.Середюк	3 дня с момента публикации заключения о результатах публичных слушаний
6	Принятие администрацией города решения по итогам проведения публичных слушаний в форме издания распоряжения	И.В.Середюк	не позднее 3 дней с момента получения рекомендаций
7	Опубликование распоряжения администрации города об утверждении проекта межевания микрорайона № 6 Заводского района города Кемерово со схемой проекта межевания или сообщения об отказе в утверждении проекта межевания в газете «Кемерово» и размещение в сети Интернет	Е.А.Дубкова И.В.Середюк	в течение недели с момента издания распоряжения администрации города

ПРИЛОЖЕНИЕ № 2
к распоряжению администрации города Кемерово № 668 от 24.02.201

№ земельного участка на плане	Назначение земельного участка	Адрес (местоположение)	Проектная площадь земельного участка, кв. м
1	Для размещения многоквартирного жилого дома	ул. Ульяны Громовой, 12	2698
2	Для размещения детского сада	ул. Ульяны Громовой, 14	3751
3	Для размещения комплекса зданий предприятия по производству кулинарных изделий из рыбы и морепродуктов	ул. Ульяны Громовой, 16	3354
4	Проезд общего пользования	микрорайон № 6 Заводского района	278
5	Для размещения ТП-165	микрорайон № 6 Заводского района	54
6	Для размещения станции юных натуралистов	ул. Ульяны Громовой, 18	3613
7	Для размещения группы многоквартирных жилых домов	ул. Ульяны Громовой, 20, ул. Космическая, 9, ул. Космическая, 13	8569
8	Для размещения административно-производственного здания	ул. Космическая, 9«а»	1116
9	Для размещения многоквартирного жилого дома	ул. Космическая, 11	3147
10	Для размещения группы многоквартирных жилых домов	ул. Космическая, 15, ул. Космическая, 17, ул. Сергея Тюленина, 17, ул. Сергея Тюленина, 19.	9744
11	Для размещения школы	ул. Сергея Тюленина, 15	10548
12	Для размещения группы многоквартирных жилых домов	ул. Сергея Тюленина, 11, ул. Сергея Тюленина, 13, ул. Патриотов, 16, ул. Патриотов, 16«а»	9597
13	Для размещения группы многоквартирных жилых домов	ул. Патриотов, 14, ул. Патриотов, 14«а», ул. Патриотов, 14«б»	6847
14	Для размещения металлических гаражей	микрорайон № 6 Заводского района	1211
15	Проезд общего пользования	проезд общего пользования	140

В.И. ВЫЛЕГЖАНИНА,
начальник управления делами.

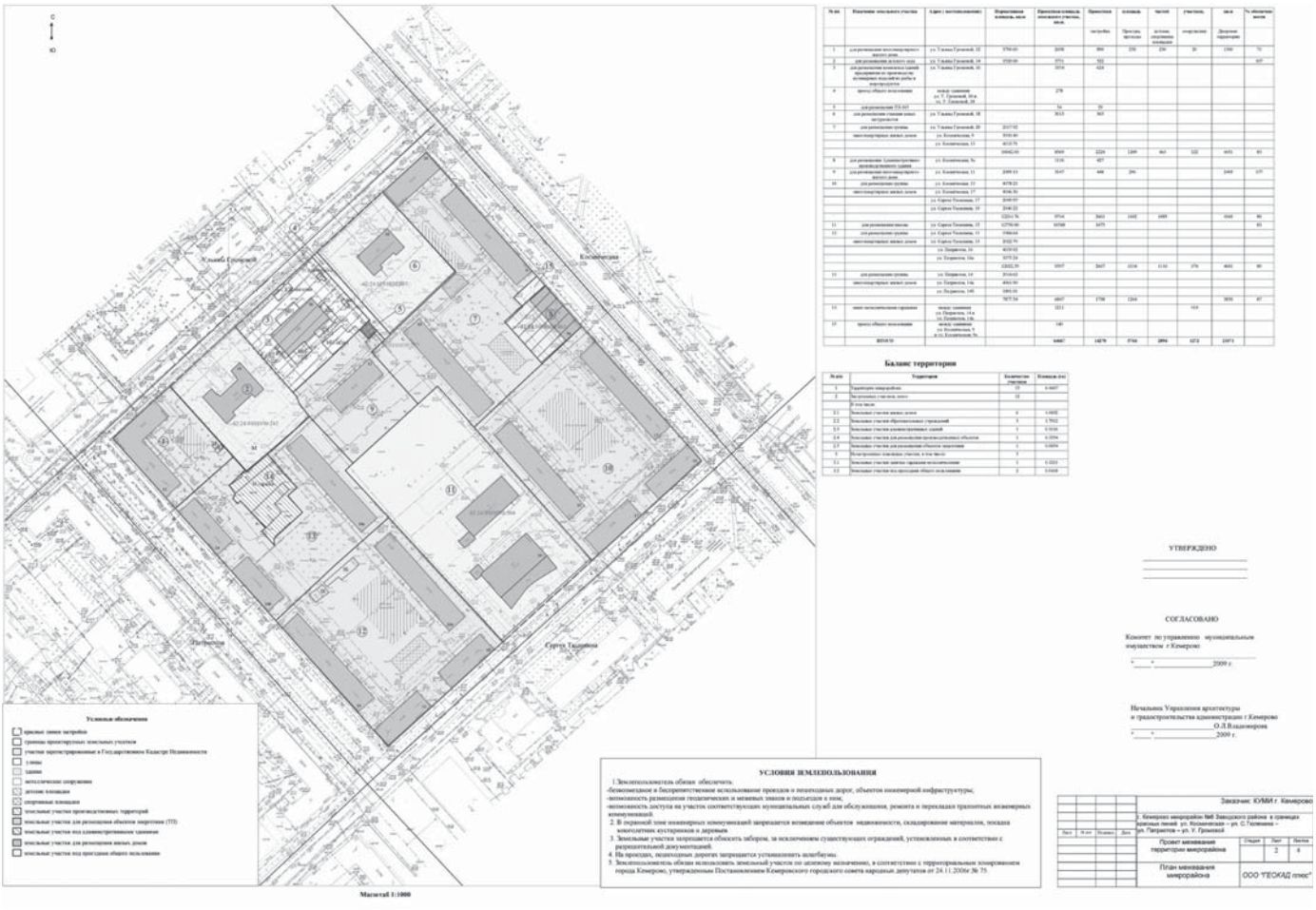

Окончание на стр. XI

Об утверждении административного регламента присвоения адресов объектам недвижимости

(Постановление администрации г. Кемерово № 19 от 2.03.2010 г.)

В соответствии с Федеральным законом от 6.10.2003 № 131-ФЗ «Об общих принципах организации местного самоуправления в РФ», Уставом города Кемерово, принятым постановлением Кемеровского городского Совета народных депутатов от 24.06.2005 № 253, Правилами землепользования и застройки в городе Кемерово, утверждёнными постановлением Кемеровского городского Совета народных депутатов от 24.11.2006 № 75, постановлением главы города Кемерово от 5.03.2005 № 30 «Об утверждении положения «Об адресном плане и порядке регистрации адресов объектов недвижимости»:

1. Утвердить административный регламент присвоения адресов объектам недвижимости согласно приложению.

2. Опубликовать настоящее постановление в газете «Кемерово» и разместить на сайте администрации города Кемерово в сети Интернет.

3. Контроль за исполнением настоящего постановления возложить на заместителя главы города, начальника управления городского развития И.В. Середюка.

В.В. МИХАЙЛОВ, глава города.

ПРИЛОЖЕНИЕ
к постановлению администрации города Кемерово от № 19 от 2.03.2010

Административный регламент присвоения адресов объектам недвижимости

Раздел 1. Общие положения

1.1. Административный регламент присвоения адресов объектам недвижимости (далее — административный регламент) разработан в целях повышения качества предоставления муниципальной услуги по присвоению адресов объектам недвижимости, создания комфортных условий для участников отношений, возникающих при предоставлении муниципальной услуги, определяет сроки и последовательность действий (административных процедур) при осуществлении полномочий по предоставлению муниципальной услуги.

1.2. Предоставление муниципальной услуги осуществляется администрацией города.

1.3. Предоставление муниципальной услуги осуществляется в соответствии с действующим законодательством Российской Федерации и муниципальными нормативными правовыми актами города Кемерово:

- Федеральным законом от 6.10.2003 № 131-ФЗ «Об общих принципах организации местного самоуправления в РФ» («Российская газета», № 202, 8.10.2003);

- постановлением Кемеровского городского Совета народных депутатов от 24.11.2006 № 75 «Об утверждении Правил землепользования и застройки в городе Кемерово» («Вестник Кемеровского городского Совета народных депутатов», выпуск 1, сентябрь, октябрь, ноябрь, 2006);

- постановлением главы города от 5.03.2005 № 30 «Об утверждении положения «Об адресном плане и порядке регистрации адресов объектов недвижимости» (приложение «Официально» к газете «Кемерово», № 1, 01.01.2009);

- постановлением администрации города Кемерово от 10.02.2010 № 10 «Об установлении размера платы за предоставление информации, содержащейся в информационной системе градостроительной деятельности, и утверждении административного регламента предоставления такой информации в администрации города Кемерово» (приложение к газете «Кемерово» № 7, 12.02.2010).

1.4. Результатом предоставления муниципальной услуги является выдача заявителю акта регистрации адреса объекта недвижимости, как сведений из ИСОГД, либо отказ в присвоении адреса объекту недвижимости.

1.5. Заявителями на присвоение адреса объектам недвижимости могут быть юридические и физические лица.

2. Требования к порядку предоставления муниципальной услуги

2.1. Порядок информирования о правилах предоставления муниципальной услуги.

2.1.1. Информация о порядке предоставления муниципальной услуги предоставляется:

а) сотрудниками управления архитектуры и градостроительства администрации города непосредственно (при личном приеме) либо с использованием средств телефонной связи (при телефонном обращении);

б) на официальном сайте администрации города в сети Интернет;

в) в газете «Кемерово».

2.1.2. Сведения о местонахождении, контактных телефонах (телефонах для справок и консультаций), официальном сайте, на котором размещаются информационные материалы:

Почтовый адрес управления архитектуры и градостроительства администрации города Кемерово	ул. Красная, д. 9, г. Кемерово, 650099
Телефон начальника управления архитектуры и градостроительства администрации города Кемерово	тел. 58-20-71
Телефон приемной управления архитектуры и градостроительства администрации города Кемерово	тел./факс 58-01-56
Телефон начальника информационно-производственного отдела	тел. 58-14-29
Телефон кабинета приёма управления архитектуры и градостроительства администрации города Кемерово	тел. 58-36-16
Адрес электронной почты администрации города Кемерово	www. kemerovo. ru

2.1.3. Прием заявлений от получателей муниципальной услуги осуществляется специалистами управления архитектуры и градостроительства администрации города Кемерово со следующим графиком:

понедельник, вторник, среда — с 9.00 до 12.00, четверг — с 14.00 до 17.00.

Время предоставления перерыва для отдыха и питания специалистов — с 13.00 до 14.00.

Выходные дни — суббота и воскресенье.

2.1.4. На официальном сайте администрации города Кемерово (www.kemerovo.ru) размещается следующая информация:

а) нормативные правовые акты (или извлечения из них), содержащие нормы, регулирующие деятельность по предоставлению муниципальной услуги;

б) текст настоящего административного регламента;

в) блок-схема последовательности действий по присвоению адреса объектам недвижимости.

2.1.5. Информирование о ходе предоставления муниципальной услуги и ее результатах осуществляется сотрудниками информационно-производственного отдела при личном приеме заявителя, а также с использованием почтовой, телефонной связи.

2.1.6. Информация об отказе в предоставлении муниципальной услуги направляется заявителю с указанием причин отказа в письменном виде по почте (заказным письмом с уведомлением о вручении).

2.1.7. Консультации (справки) по процедуре предоставления муниципальной услуги осуществляются специалистами управления архитектуры и градостроительства администрации города Кемерово (ул. Красная, 9, каб. 108).

2.1.8. Консультации предоставляются по вопросам:

- перечня документов, необходимых для получения муниципальной услуги;
- источника получения документов, необходимых для предоставления муниципальной услуги;
- времени приема и выдачи документов;
- сроков рассмотрения документов;
- принятия решения по конкретному заявлению;
- обжалования действий (бездействия) и решений, осуществляемых и принимаемых в ходе предоставления муниципальной услуги.

2.1.9. Консультации предоставляются в управлении архитектуры и градостроительства администрации города Кемерово в часы приема специалистами, осуществляющими прием заявлений.

При консультировании по письменным обращениям ответ на обращение направляется почтовой связью в адрес заявителя в срок, не превышающий 30 календарных дней со дня регистрации поступления письменного обращения.

2.1.10. При ответах на телефонные звонки и устные обращения специалисты подробно и в вежливой (корректной) форме информируют обратившихся по вопросам предоставления муниципальной услуги.

При осуществлении консультирования по телефону специалисты обязаны в соответствии с поступившим запросом предоставлять следующую информацию:

- о входящих номерах, под которыми зарегистрированы в системе делопроизводства управления архитектуры и градостроительства заявления по вопросам предоставления муниципальной услуги;
- о принятии решения по конкретному заявлению;
- о нормативных правовых актах (наименование, номер, дата принятия), регулирующих деятельность по предоставлению муниципальной услуги;
- о необходимых документах для предоставления муниципальной услуги.

2.2. Сроки административных процедур, необходимых для предоставления муниципальной услуги.

Администрация города обеспечивает присвоение адреса объекту недвижимости в следующие сроки:

1) прием заявления о присвоении адреса объекту недвижимости — в день поступления заявления;

2) проверка наличия необходимых документов, прилагаемых к заявлению, и правильности оформления представленных документов — в день поступления заявления;

3) подбор и изучение архивных, проектных и прочих материалов, необходимых для установления и оформления адресных документов, — 4 рабочих дня;

4) обследование территории на местности, где расположены объекты недвижимости, для которых устанавливаются адреса, взаимное согласование устанавливаемых и существующих адресов близлежащих объектов недвижимости — 4 рабочих дня;

5) регистрация адреса объекта недвижимости в адресном плане города —1 рабочий день;

6) подготовка и утверждение акта регистрации адреса объекта недвижимости — 2 рабочих дня;

7) внесение акта регистрации адреса объекта недвижимости в базу информационной системы обеспечения градостроительной деятельности (ИСОГД) — 2 рабочих дня;

8) направление копии акта регистрации адреса объекта недвижимости в государственное предприятие Кемеровской области «Центр технической инвентаризации Кемеровской области», филиал Государственного управления федеральной почтовой связи «Кемеровский почтамт» и территориальный отдел № 5 УФАКОН по г. Кемерово — 2 рабочих дня;

9) выдача заявителю акта регистрации адреса объекта недвижимости или отказа в присвоении адреса — в день обращения заявителя.

2.3. Перечень оснований для отказа в предоставлении муниципальной услуги.

Основаниями для отказа в выдаче акта регистрации адреса объекта недвижимости являются:

- непредставление заявителем документов, указанных в п. 3.1.1 настоящего административного регламента и необходимых для предоставления муниципальной услуги;
- непредставление заявителем документов, подтверждающих необходимость оказания заявителю муниципальной услуги;
- отсутствие информации в ИСОГД.

2.4. Требования к местам предоставления муниципальной услуги.

2.4.1. Прием заявителей осуществляется в управлении архитектуры и градостроительства администрации города Кемерово (ул. Красная, 9 каб. 108).

2.4.2. Помещение для предоставления муниципальной услуги обеспечивается необходимым для предоставления муниципальной услуги оборудованием (компьютерами, средствами связи, включая Интернет, оргтехникой), канцелярскими принадлежностями, информационными и справочными материалами, наглядной информацией, стульями и столами, средствами пожаротушения и оповещения о возникновении чрезвычайной ситуации.

В местах предоставления муниципальной услуги предусматривается оборудование доступных мест общего пользования (зала ожидания).

2.4.3. Прием документов, их выдача осуществляются в управлении архитектуры и градостроительства администрации города Кемерово (ул. Красная, 9, каб. 108).

2.4.4. Рабочие места специалистов управления архитектуры и градостроительства администрации города Кемерово оснащаются табличками с указанием фамилии, имени, отчества и должности.

3. Административные процедуры:

3.1. Предоставление муниципальной услуги включает в себя следующие административные процедуры:

1) прием заявления о присвоении адреса объекту недвижимости;

2) проверка наличия необходимых документов, прилагаемых к заявлению, и правильности оформления представленных документов;

3) подбор и изучение архивных, проектных и прочих материалов, необходимых для установления и оформления адресных документов;

4) обследование территории на местности, где расположены объекты недвижимости, для которых устанавливаются адреса, взаимное согласование устанавливаемых и существующих адресов близлежащих объектов недвижимости;

5) регистрация адреса объекта недвижимости в адресном плане города;

6) подготовка и утверждение акта регистрации адреса объекта недвижимости;

7) внесение акта регистрации адреса объекта недвижимости в базу информационной системы обеспечения градостроительной деятельности (ИСОГД);

8) направление копии акта регистрации адреса объекта недвижимости в государственное предприятие Кемеровской области «Центр технической инвентаризации Кемеровской области», филиал Государственного управления федеральной почтовой связи «Кемеровский почтамт» и территориальный отдел № 5 УФАКОН по г. Кемерово;

9) выдача заявителю акта регистрации адреса объекта недвижимости либо отказа в присвоении адреса объекту недвижимости.

3.1.1. Прием заявления о присвоении адреса объекту недвижимости.

Для предоставления муниципальной услуги заявитель представляет заявление на имя начальника управления архитектуры и градостроительства согласно приложению к настоящему административному регламенту, в котором указываются:

- наименование объекта недвижимости и (или) земельного участка;
- фамилия, имя, отчество заявителя;
- наименование (полное и сокращенное (если имеется)) заявителя, в том числе фирменное наименование юридического лица; ИНН;
- адреса (юридический и почтовый) заявителя;
- фамилия, имя, отчество, должность руководителя организации;
- адрес (строительный и почтовый) объекта недвижимости и (или) земельного участка;
- приложения (перечень документов, представленных заявителем).

Заявление могут быть выполнено от руки, машинописным способом или изготовлено посредством электронных печатающих устройств.

К заявлению о предоставлении муниципальной услуги прилагаются:

1) копия документа, подтверждающего право собственности на объект недвижимости;

2) копия личного паспорта;

3) копия доверенности для представителя;

4) плановый материал, выполненный в масштабе 1:500 или 1:1000, с обозначением рассматриваемого земельного участка и (или) объекта недвижимости;

5) платежное поручение (оплата предоставления сведений или копий документов из ИСОГД).

Для присвоения адреса жилым (нежилым) помещениям (дополнительно):

а) копия разрешения на перепланировку;

б) копия акта приемки в эксплуатацию жилого (нежилого) помещения, полученного в результате перепланировки;

в) поэтажный план жилого дома или нежилого здания (технический паспорт) и экспликация, на котором расположено жилое (нежилое) помещение;

г) выписка из лицевого счета квартиросъемщика по соответствующему жилому помещению;

д) решение суда;

е) иные документы (договоры, справки и т.д. при необходимости).

Для присвоения адреса вновь выстроенным объектам недвижимости (дополнительно):

а) копия проектной документации, согласованной управлением архитектуры и градостроительства администрации города;

б) разрешение на строительство;

в) план размещения объекта недвижимости на картографической основе;

г) поэтажный план жилого (нежилого) здания;

д) разрешение на ввод объекта в эксплуатацию.

Для присвоения адреса на объекты недвижимости, расположенные на территории садоводческих, дачных некоммерческих товариществ, гаражных кооперативов (дополнительно):

а) план размещения объекта недвижимости на картографической основе всего садоводческого или дачного некоммерческого товарищества, гаражного кооператива;

б) документы, подтверждающие право на земельный участок;

в) кадастровый паспорт (выписка) на земельный участок;

г) иные документы (договоры, справки и т.д. при необходимости).

3.1.2. Проверка наличия необходимых документов, прилагаемых к заявлению, и правильности оформления представленных документов.

Специалистом управления архитектуры и градостроительства администрации города Кемерово, осуществляющим прием заявления, проводится проверка представленных документов на соответствие перечню, предусмотренному подпунктом 3.1.1 настоящего Административного регламента.

3.1.3. Подбор и изучение архивных, проектных и прочих материалов, необходимых для установления и оформления адресных документов.

Специалист управления архитектуры и градостроительства администрации города, определенный руководителем управления и ответственный за подготовку акта регистрации адреса объекта недвижимости, изучает содержание документов, приложенных к заявлению, осуществляет подбор и изучение архивных, проектных и прочих материалов, необходимых для установления и оформления адресных документов.

3.1.4. Обследование территории на местности, где расположены объекты недвижимости, для которых устанавливаются адреса, взаимное согласование

устанавливаемых и существующих адресов близлежащих объектов недвижимости.

Специалист управления архитектуры и градостроительства администрации города Кемерово, определенный руководителем управления и ответственный за подготовку акта регистрации адреса объекта недвижимости, осуществляет обследование территории на местности, где расположен объект недвижимости, для которого устанавливается адрес, а также осуществляет взаимное согласование устанавливаемых и существующих адресов близлежащих объектов недвижимости.

В случае установления адреса объекту недвижимости на территории, где не поименованы элементы уличной сети, в установленном порядке выполняется процедура присвоения названия элементу уличной сети.

3.1.5. Регистрация адреса объекта недвижимости в адресном плане города.

В случае отсутствия информации об адресуемом объекте недвижимости в адресном плане города Кемерово специалист управления архитектуры и градостроительства администрации города Кемерово, определенный руководителем управления и ответственный за подготовку акта регистрации адреса объекта недвижимости, осуществляет регистрацию адреса объекта недвижимости в адресном плане города Кемерово.

В случае предоставления заявителем документов, из которых усматривается, что объект недвижимости зарегистрирован в адресном плане, но имеет адрес, отличающийся от адресов, используемых в представленных документах, специалист управления архитектуры и градостроительства администрации города Кемерово, определенный руководителем управления и ответственный за подготовку акта регистрации адреса объекта недвижимости на основании архивных документов и записей производит идентификацию отношения данного объекта недвижимости и используемых адресов.

Установленные отношения подтверждаются актом регистрации адреса объекта недвижимости с обязательным указанием, что данный объект недвижимости ранее в перечисленных документах был адресован иначе.

3.1.6. Подготовка и утверждение акта регистрации адреса объекта недвижимости.

Специалист управления архитектуры и градостроительства администрации города Кемерово, определенный руководителем управления и ответственный за подготовку акта регистрации адреса объекта недвижимости, осуществляет подготовку акта регистрации адреса объекта недвижимости либо отказ в присвоении адреса объекту недвижимости и направляет его начальнику управления архитектуры и градостроительства для принятия решения об утверждении акта регистрации адреса (отказе в присвоении адреса объекту недвижимости).

3.1.7. Внесение акта регистрации адреса объекта недвижимости в базу информационной системы обеспечения градостроительной деятельности (ИСОГД).

Специалист управления архитектуры и градостроительства администрации города Кемерово, определенный руководителем управления и ответственный за подготовку акта регистрации адреса объекта недвижимости, вносит утвержденный акт регистрации адреса объекта недвижимости в базу информационной системы обеспечения градостроительной деятельности (ИСОГД).

3.1.8. Направление копии акта регистрации адреса объекта недвижимости в государственное предприятие Кемеровской области «Центр технической инвентаризации Кемеровской области», филиал Государственного управления федеральной почтовой связи «Кемеровский почтамт» и территориальный отдел № 5 УФАКОН по г. Кемерово.

Специалист управления архитектуры и градостроительства администрации города Кемерово, определенный руководителем управления и ответственный за регистрацию входящей и исходящей документации, направляет копии акта регистрации адреса объекта недвижимости в государственное предприятие Кемеровской области «Центр технической инвентаризации Кемеровской области», филиал государственного управления федеральной почтовой связи «Кемеровский почтамт» и территориальный отдел № 5 УФАКОН по городу Кемерово для сведения.

3.1.9. Выдача заявителю акта регистрации адреса объекта недвижимости или отказа в присвоении адреса объекту недвижимости.

Специалистом управления архитектуры и градостроительства администрации города Кемерово, осуществляющим прием заявления, производится выдача заявителю акта регистрации адреса объекта недвижимости.

4. Порядок и формы контроля предоставления муниципальной услуги

4.1. Текущий контроль за соблюдением последовательности действий, определенных административными процедурами по предоставлению муниципальной услуги, и принятием решений специалистами осуществляется заведующим отделом геослужбы.

4.2. Контроль за полнотой и качеством предоставления муниципальной услуги осуществляется начальником управления архитектуры и градостроительства. Для этих целей заведующий отделом ежемесячно представляет начальнику управления архитектуры и градостроительства отчёт о количестве предоставленных за отчётный период муниципальных услуг, результатах рассмотрения заявлений, жалобах на действия (бездействие) должностных лиц, участвующих в процессе предоставления муниципальной услуги. По фактам нарушения настоящего административного регламента начальник управления архитектуры и градостроительства назначает проверку.

По результатам проведённой проверки в случае выявления нарушений прав заявителей осуществляется привлечение виновных лиц к ответственности в соответствии с законодательством Российской Федерации.

5. Порядок обжалования действий (бездействия), решений, осуществляемых (принятых) в ходе предоставления муниципальной услуги

5.1. Заявители имеют право на обжалование действий (бездействия), решений, осуществляемых (принятых) в ходе предоставления муниципальной услуги, во внесудебном и судебном порядке.

При обжаловании действий (бездействия) во внесудебном порядке заявитель подает жалобу в письменной форме на имя начальника управления архитектуры и градостроительства в каб. № 108 по адресу: ул. Красная, 9, или направляет по почте по адресу: просп. Советский, 54.

При обращении заявителей с жалобой в письменной форме срок рассмотрения жалобы не должен превышать тридцати дней с момента регистрации жалобы.

Письменная жалоба должна содержать:

— фамилию, имя, отчество гражданина (наименование юридического лица), которым подается жалоба, его место жительства или пребывания;

— наименование органа, должность, фамилию, имя и отчество специалиста (при наличии информации), решение, действие (бездействие) которого обжалуется;

— суть обжалуемого действия (бездействия), решения.

Дополнительно могут быть указаны:

— причины несогласия с обжалуемым действием (бездействием), решением;

— обстоятельства, на основании которых заявитель считает, что нарушены его права, свободы и законные интересы, созданы препятствия к их реализации либо незаконно возложена какая-либо обязанность;

— иные сведения, которые заявитель считает необходимым сообщить.

К жалобе могут быть приложены копии документов, подтверждающие изложенные в жалобе доводы. Жалоба подписывается подавшим ее заявителем.

По результатам рассмотрения жалобы начальником управления архитектуры и градостроительства принимается решение об удовлетворении требований заявителя либо об отказе в удовлетворении жалобы.

Письменный ответ подписывается начальником управления архитектуры и градостроительства и направляется заявителю по почтовому адресу, указанному в обращении.

Если в результате рассмотрения обращения доводы заявителя признаны обоснованными, принимается решение о привлечении к ответственности лиц, допустивших нарушения.

5.2. Заявители вправе обжаловать решения, принятые в ходе предоставления муниципальной услуги, действия (бездействие) должностных лиц управления архитектуры и градостроительства администрации города Кемерово в судебном порядке.

Приложение № 1
к Административному регламенту

Блок-схема последовательности действий при присвоении адреса объекту недвижимости

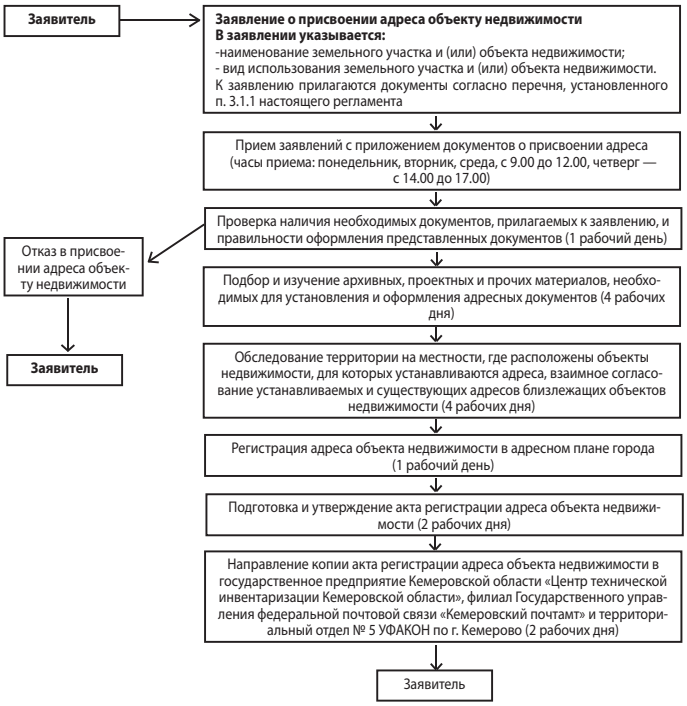

Приложение № 2
к Административному регламенту

Образец заявления

Начальнику управления архитектуры и градостроительства _____

Заявитель _____

(наименование организации, ИНН,

_____

юридический и почтовый адрес,

_____

телефон,

_____

банковские реквизиты)

ЗАЯВЛЕНИЕ

О присвоении адреса объекту недвижимости

от «___»_____20__ г.

Прошу присвоить адрес _____

Наименование объекта _____

_____

Функциональное назначение объекта _____

Адрес (строительный и почтовый)
объекта капитального строительства _____

_____

Адрес (строительный и почтовый)
земельного участка _____

_____

Приложение: _____

(документы, которые представил заявитель)

_____

Заявитель: _____ _____ _____

(наименование должности руководителя организации) (личная подпись) (Ф.И.О.)

М. П.

ИЗВЕЩЕНИЕ О ПРОВЕДЕНИИ ОТКРЫТОГО АУКЦИОНА № 12-А-УЗ-2010

Приглашаем принять участие в открытом аукционе любое юридическое лицо независимо от организационно-правовой формы, формы собственности, места нахождения и места происхождения капитала или любое физическое лицо, в том числе индивидуальных предпринимателей. Участие в размещении заказа может быть ограничено только в случаях, предусмотренных Федеральным законом от 21.07.2005 №94-ФЗ и иными федеральными законами.

Форма торгов	Открытый аукцион
Наименование заказчика	Управление здравоохранения администрации города Кемерово
Место нахождения, почтовый адрес заказчика	650000, г. Кемерово, ул. Арочная, 41
Адрес электронной почты заказчика	E-mail: novikova@kemzdrav.ru
Контактное лицо заказчика, номер телефона	(3842) 58-63-00 Новикова Ирина Геннадьевна
Предмет муниципального контракта	**Лот №1:** Оказание услуг по заключительной и камерной дезинфекции в очагах инфекционных заболеваний на территории г. Кемерово. **Лот №2:** Оказание услуг по санитарной обработке и камерной дезинфекции лиц, пораженных паразитарным заболеванием чесоткой и педикулезом, проживающих на территории г. Кемерово.
Количество поставляемых товаров, объем выполняемых работ, оказываемых услуг	**Лот №1: 955 очагов.** **Лот №2: 432 человека.**
Место поставки товаров, выполнения работ, оказания услуг	**Лот №1, лот №2: На территории г. Кемерово**
Начальная (максимальная) цена контракта (цена лота)	**Лот №1: 2 246 570 рублей** **Лот №2: 324 430 рублей**
Срок предоставления документации об аукционе	**С 05 марта 2010 года**
Место и время предоставления документации об аукционе	650000, г. Кемерово, ул. Арочная, 41.Управление здравоохранения администрации города Кемерово, каб. 211 с 05 марта 2010 года ежедневно с 08 часов 30 минут до 17 часов 30 минут, (перерыв с 13 часов 00 минут до 14 часов 00 минут), (время местное), выходные суббота, воскресенье.

Порядок предоставления документации об аукционе	
Заказчик на основании заявления любого заинтересованного лица, поданного в письменной форме, в том числе в форме электронного документа в соответствии с требованиями Федерального закона от 10.01.2002 №1-ФЗ «Об электронной цифровой подписи», в течение двух рабочих дней со дня получения соответствующего заявления обязаны предоставить такому лицу аукционную документацию в порядке, указанном в настоящем извещении о проведении открытого аукциона. При этом аукционная документация предоставляется в письменной форме после внесения участником размещения заказа платы за предоставление аукционной документации, если такая плата установлена заказчиком и указание об этом содержится в настоящем извещении о проведении открытого аукциона, за исключением случаев предоставления аукционной документации в форме электронного документа. Предоставление аукционной документации в форме электронного документа осуществляется без взимания платы и в соответствии с требованиями Федерального закона от 10.01.2002 №1-ФЗ «Об электронной цифровой подписи». Участники размещения заказа, получившие документацию об аукционе с официального сайта и не направившие заказчику заявления на получение документации на бумажном носителе, должны самостоятельно отслеживать появление на официальном сайте разъяснений, изменений аукционной документации, а также уведомлений об отказе от проведения открытого аукциона. Заказчик не несет обязательств или ответственности в случае неполучения такими участниками размещения заказа разъяснений или изменений аукционной документации.	
Официальный сайт, на котором размещена аукционная документация http://zakaz.kemerovo.ru/	
Размер, порядок и сроки внесения платы, взимаемой заказчиком за предоставление документации об аукционе не установлена	
Место, даты и время начала окончания подачи заявок на участие в аукционе	650000, г. Кемерово, ул. Арочная, 41, каб.211 с 06 марта 2010 года по 29 марта 2010 г. до 8 часов 30 минут (время местное).
Место, дата и время проведения аукциона	650000, г. Кемерово, ул. Арочная, 41, каб.321, (конференц-зал) 06 апреля 2010 года, 11 часов 00 минут (время местное).
Преимущества, предоставляемые осуществляющим производство товаров учреждениям уголовно-исполнительной системы или организациям инвалидов не установлено	

Начальник управления здравоохранения
администрации города Кемерово **Э.М. ШПИЛЯНСКИЙ.**

О проведении 1-го этапа конкурса «Лучший предприниматель Кемеровской области» в 2010 году

(Распоряжение администрации г. Кемерово № 797 от 2.03.2010 г.)

Во исполнение распоряжения коллегии администрации Кемеровской области от 18.02.2010 № 153-р «О проведении конкурса «Лучший предприниматель Кемеровской области» в 2010 году»:

1. Утвердить:

1.1. Положение о проведении 1-го этапа конкурса «Лучший предприниматель Кемеровской области» в 2010 году согласно приложению № 1.

1.2. Состав конкурсной комиссии по подведению итогов 1-го этапа конкурса «Лучший предприниматель Кемеровской области» в 2010 году согласно приложению № 2.

2. Признать утратившим силу распоряжение главы города от 20.03.2009 № 907 «О проведении 1-го этапа конкурса «Лучший предприниматель Кемеровской области».

3. Опубликовать данное распоряжение в газете «Кемерово».

4. Контроль за исполнением данного распоряжения возложить на первого заместителя главы города В.А. Смоляго.

В.В. МИХАЙЛОВ,
глава города.

ПРИЛОЖЕНИЕ № 1
к распоряжению администрации города Кемерово № 797 от 2.03.2010

ПОЛОЖЕНИЕ
о проведении 1-го этапа конкурса «Лучший предприниматель Кемеровской области» в 2010 году

1. Общие положения

1.1. Настоящее положение о проведении 1-го этапа конкурса «Лучший предприниматель Кемеровской области» в 2010 году (далее — положение) определяет порядок и условия проведения 1-го этапа конкурса «Лучший предприниматель Кемеровской области» в 2010 году в городе Кемерово (далее — конкурс).

1.2. Проведение конкурса предусмотрено долгосрочной целевой программой «Развитие субъектов малого и среднего предпринимательства в Кемеровской области» на 2008-2011 годы, утвержденной постановлением коллегии администрации Кемеровской области от 26.06.2007 № 167 (подпункт 7.3.1).

1.3. Целями проведения конкурса являются:
содействие развитию малого и среднего предпринимательства в Кемеровской области;
пропаганда идей предпринимательства и развитие предпринимательской инициативы;
распространение положительного опыта;
повышение эффективности работы субъектов малого и среднего предпринимательства;
выявление и поощрение лучших руководителей малых и средних предприятий, индивидуальных предпринимателей, добившихся значительных успехов в своей деятельности.

1.4. Участники конкурса подают конкурсные материалы, в том числе анкету, по форме согласно приложению к настоящему положению в управление потребительского рынка и развития предпринимательства по адресу: г. Кемерово, ул. Арочная, 41, каб. 6, телефоны для справок: 58-66-43, 58-65-20.

1.5. Срок приема конкурсных материалов — с 10.03.2010 до 2.04.2010.

2. Участники конкурса

2.1. Участниками конкурса могут быть субъекты малого и среднего предпринимательства, зарегистрированные и осуществляющие приоритетные виды деятельности на территории города Кемерово.

2.2. К участию в конкурсе допускаются субъекты малого и среднего предпринимательства, соответствующие критериям, установленным Федеральным законом от 24.07.2007 № 209-ФЗ «О развитии малого и среднего предпринимательства в Российской Федерации».

3. Организация и проведение конкурса

3.1. Конкурс проводится по четырем номинациям:
«Лучший предприниматель Кемеровской области в сфере производства»;
«Лучший предприниматель Кемеровской области в сфере услуг»;
«Лучший предприниматель Кемеровской области в сфере инноваций»;
«Лучший предприниматель Кемеровской области в сфере туризма».

3.2. Сбор конкурсной документации, анализ представленных документов, организационную работу по подготовке заседаний конкурсной комиссии осуществляет секретарь конкурсной комиссии.

3.3. Участие в 1-м этапе конкурса осуществляется как посредством самовыдвижения, так и путем выдвижения участников конкурса от общественных объединений предпринимателей.

3.4. Конкурсные материалы должны содержать:

- анкету участника конкурса согласно прилагаемой форме;

- выписку из Единого государственного реестра юридических лиц (если учредителем является юридическое лицо — дополнительно выписку по учредителю) или выписку из Единого государственного реестра индивидуальных предпринимателей, выданную налоговым органом в срок не позднее одного месяца до даты подачи документов на участие в конкурсе;

- справку о средней численности работников организации за предшествующий календарный год (с учетом всех работников, в том числе работающих по гражданско-правовым договорам или по совместительству с учетом реально отработанного времени, работников представительств, филиалов и других обособленных подразделений), заверенную подписью руководителя и печатью. Для вновь созданных организаций или вновь зарегистрированных индивидуальных предпринимателей в течение того года, в котором они зарегистрированы, представить справку о средней численности работников за период, прошедший со дня их государственной регистрации до даты подачи документов на участие в конкурсе (с учетом всех работников, в том числе работающих по гражданско-правовым договорам или по совместительству с учетом реально отработанного времени, работников представительств, филиалов и других обособленных подразделений), заверенную подписью руководителя и печатью;

- копию представленного в налоговый орган документа, подтверждающего величину выручки от реализации товаров (работ, услуг) за предшествующий год без учета налога на добавленную стоимость, заверенную подписью руководителя и печатью. Для вновь созданных организаций или вновь зарегистрированных индивидуальных предпринимателей в течение того года, в котором они зарегистрированы, предоставить справку о выручке от реализации товаров (работ, услуг) за период, прошедший со дня их государственной регистрации до даты подачи заявления, без учета налога на добавленную стоимость, заверенную подписью руководителя и печатью;

- справку налогового органа, подтверждающую отсутствие задолженности по налоговым и иным обязательным платежам в бюджетную систему Российской Федерации, выданную в срок не позднее одного месяца до даты подачи документов на участие в конкурсе (справку о состоянии расчетов по налогам, сборам, взносам формы № 39-1 или справку об исполнении налогоплательщиком обязанности по уплате налогов, сборов, страховых взносов, пеней и налоговых санкций);

- сведения о деятельности малого или среднего предприятия за 2009 год (экономическая и социальная эффективность бизнеса, количество созданных рабочих мест, применение управленческих и производственных инноваций и т. д.);

- материалы, подтверждающие заслуги и достижения участника конкурса, участие в реализации приоритетных национальных проектов, общественную значимость деятельности для города.

Дополнительно могут быть представлены фото- и/или видеоматериалы о работе предприятия.

4. Конкурсная комиссия

4.1. Конкурсная комиссия осуществляет следующие функции:
- рассматривает документы участников конкурса;
- подводит итоги и определяет победителей в каждой номинации;
- подписывает протокол конкурсной комиссии.

4.2. Оценка победителей осуществляется конкурсной комиссией по следующим критериям:
- экономическая и социальная эффективность бизнеса;
- участие в реализации приоритетных национальных проектов;
- общественная значимость деятельности для города, области;
- создание новых рабочих мест;
- применение управленческих и производственных инноваций.

4.3. Решение конкурсной комиссии о признании победителями конкурса считается принятым, если за него проголосовало более половины присутствующих на заседании членов конкурсной комиссии. В случае равенства голосов право решающего голоса принадлежит председателю комиссии.

4.4. Решение конкурсной комиссии оформляется в форме протокола конкурса, который подписывается председателем конкурсной комиссии (в его отсутствие — заместителем председателя конкурсной комиссии).

ПРИЛОЖЕНИЕ № 2
к распоряжению администрации города Кемерово № 797 от 2.03.2010

СОСТАВ КОНКУРСНОЙ КОМИССИИ
для проведения 1-го этапа конкурса «Лучший предприниматель Кемеровской области» в 2010 году

Председатель конкурсной комиссии:

Казаков Руслан Владимирович — начальник управления потребительского рынка и развития предпринимательства.

Заместитель председателя конкурсной комиссии:

Агафонов Владимир Анатольевич — заместитель начальника управления потребительского рынка и развития предпринимательства, заведующий отделом потребительского рынка.

Секретарь конкурсной комиссии:

Шиткова Ирина Викторовна — главный специалист отдела потребительского рынка управления потребительского рынка и развития предпринимательства.

Члены конкурсной комиссии:

Болтивец Владимир Тимофеевич — исполнительный директор объединения работодателей «Ассоциация промышленников и предпринимателей города Кемерово» (по согласованию);

Ладанов Анатолий Николаевич — управляющий бизнес-инкубатором муниципального некоммерческого Фонда поддержки малого предпринимательства города Кемерово (по согласованию);

Латышенко Елена Петровна — президент муниципального некоммерческого Фонда поддержки малого предпринимательства города Кемерово (по согласованию);

Лысенко Игорь Юрьевич — председатель совета по поддержке и развитию малого и среднего предпринимательства при главе города (по согласованию);

Треяль Сергей Анатольевич — начальник управления экономического развития.

В.И. ВЫЛЕГЖАНИНА,
начальник управления делами.

Приложение к Положению о проведении 1-го этапа конкурса «Лучший предприниматель Кемеровской области» в 2010 году

АНКЕТА
участника конкурса «Лучший предприниматель Кемеровской области» в 2010 году

Полное наименование _____
Сокращенное наименование _____
Юридический адрес _____
Фактическое местонахождение _____
Телефон, факс _____
Электронная почта _____
ФИО руководителя _____
ФИО главного бухгалтера _____
ИНН _____
Сфера деятельности _____
Основные виды производимых товаров и/или оказываемых услуг _____
Период деятельности/этапы развития бизнеса _____
Среднесписочная численность работников _____
Средняя заработная плата работников _____
Сведения об участии в реализации приоритетных национальных проектов _____
Сведения о заслугах и достижениях _____
Достоверность представленной информации подтверждаю.
Субъект малого или среднего предпринимательства

_____ _____ _____
Должность подпись ФИО

М. П.

ИЗВЕЩЕНИЕ О ПРОВЕДЕНИИ ОТКРЫТОГО АУКЦИОНА № 2-А-ОБР-2010

Приглашаем принять участие в открытом аукционе любое юридическое лицо независимо от организационно-правовой формы, формы собственности, места нахождения и места происхождения капитала или любое физическое лицо, в том числе индивидуальных предпринимателей. Участие в размещении заказа может быть ограничено только в случаях, предусмотренных Федеральным законом от 21.07.2005 № 94-ФЗ и иными федеральными законами.

Форма торгов	Открытый аукцион
Наименование заказчика	Муниципальное учреждение «Комбинат питания управления образования администрации города Кемерово»
Место нахождения, почтовый адрес заказчика	650024, г. Кемерово, ул. Космическая, 18-а.
Адрес электронной почты заказчика	tatiana-kem@yandex.ru
Контактное лицо заказчика, номер телефона	Бровко Ольга Александровна. Телефон: 58-20-31, факс: 75-85-90
Предмет муниципального контракта	Масло коровье
Количество поставляемых товаров	4 600 кг
Место, условия и график и поставки товаров	Условия поставки товара: транспортом поставщика. Место поставки товара: в адрес Заказчика (г. Кемерово, ул. Космическая, 18-а). График поставки товара: один раз в неделю (пятница) с 11-30 до 15-30 (время местное) согласно заявке Заказчика.
Начальная (максимальная) цена контракта (цена лота)	828 000,00 рублей
Срок предоставления документации об аукционе	с 05.03.2010
Место и время предоставления документации об аукционе	650000, г. Кемерово, пр. Советский, 54, каб. 30, в рабочие дни с 8.30 час. до 17.30 час. (обед с 13.00 час. до 14.00 час.) (время местное).

Порядок предоставления документации об аукционе

Заказчик на основании заявления любого заинтересованного лица, поданного в письменной форме, в том числе в форме электронного документа в соответствии с требованиями Федерального закона от 10.01.2002 №1-ФЗ «Об электронной цифровой подписи», в течение двух рабочих дней со дня получения соответствующего заявления обязаны предоставить такому лицу аукционную документацию в порядке, указанном в настоящем извещении о проведении открытого аукциона. При этом аукционная документация предоставляется в письменной форме после внесения участником размещения заказа платы за предоставление аукционной документации, если такая плата установлена заказчиком и указание об этом содержится в настоящем извещении о проведении открытого аукциона, за исключением случаев предоставления аукционной документации в форме электронного документа. Предоставление аукционной документации в форме электронного документа осуществляется без взимания платы и в соответствии с требованиями Федерального закона от 10.01.2002 №1-ФЗ «Об электронной цифровой подписи».

Участники размещения заказа, получившие документацию об аукционе с официального сайта и не направившие заказчику заявления на получение документации на бумажном носителе, должны самостоятельно отслеживать появление на официальном сайте разъяснений, изменений аукционной документации, а также уведомлений об отказе от проведения открытого аукциона. Заказчик не несет обязательств или ответственности в случае неполучения такими участниками размещения заказа разъяснений или изменений аукционной документации.

Официальный сайт, на котором размещена аукционная документация http://zakaz.kemerovo.ru/

Размер, порядок и сроки внесения платы, взимаемой заказчиком за предоставление документации об аукционе не установлено

Место, дата и время начала и окончания подачи заявок на участие в аукционе	650000, г. Кемерово, пр. Советский, 54, каб. 30; с 06.03.2010 до 11.00 (время местное) 26.03.2010
Место, дата и время проведения аукциона	г. Кемерово, пр. Советский, 54, каб. 411, 05.04.2010 в 15.00 часов (время местное).

Начальник управления образования администрации г. Кемерово **Н.А. ЧЕРНОВА.**

О временном порядке предоставления субсидий на возмещение затрат организациям, предоставляющим отдельным категориям потребителей услуги электроснабжения по тарифам, не обеспечивающим возмещение издержек

(Распоряжение администрации г. Кемерово № 798 от 2.03.2010 г.)

В соответствии со статьей 78 Бюджетного кодекса Российской Федерации, решение Кемеровского городского Совета народных депутатов от 3.02.2010 № 327 «Об установлении платы за услугу электроснабжения для населения»

1. Утвердить временный порядок предоставления субсидий на возмещение затрат организациям, предоставляющим отдельным категориям потребителей услуги электроснабжения по тарифам, не обеспечивающим возмещения издержек, согласно приложению к настоящему распоряжению.

2. Опубликовать настоящее распоряжение в газете «Кемерово».

3. Контроль за исполнением данного распоряжения возложить на заместителя главы города, начальника управления жилищно-коммунального хозяйства О.Ю. Самодумова.

В.В. МИХАЙЛОВ,
глава города.

Приложение
к распоряжению администрации города Кемерово № 798 от 2 .03.2010

ВРЕМЕННЫЙ ПОРЯДОК
предоставления субсидий на возмещение затрат организациям, предоставляющим населению услуги электроснабжения по тарифам, не обеспечивающим возмещение издержек

1. Настоящий Порядок устанавливает правила предоставления субсидий на возмещение затрат организациям, осуществляющим производственно-хозяйственную деятельность в сфере жилищно-коммунального хозяйства и предоставляющим населению, а также садоводческим, огородническим, дачным некоммерческим объединениям граждан и религиозным организациям, содержащимся за счет прихожан, услуги электроснабжения по тарифам, не обеспечивающим возмещения издержек.

2. Выделение средств бюджета на предоставление субсидий осуществляет управление администрации города, являющееся в соответствии с решением о бюджете города Кемерово на очередной финансовый год распорядителем бюджетных средств в сфере жилищно-коммунального хозяйства города (далее — Управление).

3. Получателями субсидий являются организации жилищно-коммунального хозяйства любой организационно-правовой формы (за исключением бюджетных учреждений), оказывающие населению, а также садоводческим, огородническим, дачным некоммерческим объединениям граждан и религиозным организациям, содержащимся за счет прихожан, услуги электроснабжения по тарифам, не обеспечивающим возмещения издержек.

4. Право на получение субсидий имеют следующие категории организаций, осуществляющих производственно-хозяйственную деятельность в сфере жилищно-коммунального хозяйства:

- управляющие организации;
- объединения собственников жилья;
- организации, обслуживающие многоквартирные дома по договору подряда с управляющей организацией, объединением собственников жилья, с собственниками помещений в многоквартирных домах, выбравшими непосредственную форму управления (эксплуатационные организации);
- ресурсоснабжающие организации, оказывающие услугу электроснабжения гражданам, проживающим в индивидуальных жилых домах, собственникам помещений при непосредственном управлении многоквартирным домом;
- ресурсоснабжающие организации, оказывающие услугу электроснабжения садоводческим, огородническим или дачным некоммерческим объединениям граждан или религиозным организациям, содержащимся за счет прихожан.

5. Перечень получателей субсидий, указанных в п. 3 настоящего Порядка, на очередной финансовый год определяется Управлением в соответствии со следующими критериями отбора:

5.1. Для управляющих (эксплуатационных) организаций, объединений собственников жилья:

- соответствие организаций, осуществляющих производственно-хозяйственную деятельность в сфере жилищно-коммунального хозяйства, установленным требованиям Федерального законодательства к лицам, осуществляющим выполнение работ, оказание услуг в рамках соответствующей сферы деятельности;
- наличие договора на управление многоквартирным домом и (или) договора на выполнение услуг по содержанию и ремонту общего имущества многоквартирного дома;
- выбор собственниками помещений соответствующего способа управления, реализация собственниками принятого решения.

5.2. Для ресурсоснабжающих организаций:

- соответствие организаций, осуществляющих производственно-хозяйственную деятельность в сфере жилищно-коммунального хозяйства, установленным требованиям Федерального законодательства к лицам, осуществляющим выполнение работ, оказание услуг в рамках соответствующей сферы деятельности;
- наличие в собственности либо в аренде основных фондов коммунального хозяйства, необходимых для поставки товаров и услуг на потребительский рынок города Кемерово;
- утверждение уполномоченным органом тарифов на услуги организации.

6. Субсидии предоставляются Управлением в установленном для исполнения бюджета города порядке на основании сводной бюджетной росписи в пределах утвержденных лимитов бюджетных обязательств на очередной финансовый год и плановый период за счет финансовой поддержки из средств областного бюджета, направляемых в бюджеты муниципальных образований.

7. Основанием предоставления субсидий является заключение Управлением договора с указанными в п. 4 организациями на предоставление субсидий в целях возмещения затрат в связи с предоставлением отдельным категориям потребителей услуг электроснабжения по тарифам, не обеспечивающим возмещения издержек.

8. Заключение договора с управляющими организациями, объединениями собственников жилья и организациями, обслуживающими многоквартирные дома по договору подряда, осуществляется на основании предоставляемых организацией и объединением собственников жилья документов:

- копии устава;
- выписки из Единого реестра юридических лиц (выданной не ранее чем за 2 месяца до заключения договора);
- копии и оригинала протокола общего собрания собственников о выборе способа управления и управляющей организации при выборе соответствующего способа управления;
- оригиналов бюллетеней голосования (для обозрения);
- оригиналов и копии договоров управления многоквартирным домом, заключенных с собственниками помещений многоквартирного дома и администрацией города (при наличии муниципальных жилых помещений);
- оригиналов и копий договоров энергоснабжения (за исключением организаций, осуществляющих обслуживание многоквартирных домов по договорам подряда);
- документов, подтверждающих полномочия лица, подписывающего договор;
- технической документации на многоквартирный дом;
- справки о количестве проживающих в доме.

9. Заключение договора с ресурсоснабжающими организациями осуществляется на основании предоставляемых организацией документов:

- копии устава;
- выписки из Единого реестра юридических лиц (выданной не ранее чем за 2 месяца до заключения договора);
- копии и оригинала протокола общего собрания собственников о выборе способа управления (при непосредственном управлении), оригиналов бюллетеней голосования (для обозрения);
- документов, подтверждающих полномочия лица, подписывающего договор;
- справки о количестве проживающих в домах.

10. Заключение договора с садоводческими, огородническими, дачными некоммерческими объединениями граждан и религиозными организациями, содержащимися за счет прихожан, осуществляется на основании предоставляемых организацией документов:

- устава;
- выписки из Единого реестра юридических лиц (выданной не ранее чем за 2 месяца до заключения договора);
- документов, подтверждающих полномочия лица, подписывающего договор.

11. Субсидия предоставляется ежемесячно на возмещение затрат за фактический объем потребленных услуг исходя из разницы между экономически обоснованным тарифом на электроэнергию, утвержденным региональной энергетической комиссией в установленном порядке для соответствующей категории потребителей, с учетом предоставленных гражданам льгот, и размером платы, утвержденным Кемеровским городским Советом народных депутатов, за данную услугу.

12. Для получения субсидий ежемесячно в срок до 20 числа месяца, следующего за отчетным:

12.1. Организации, указанные в абзацах 2—5 пункта 4 настоящего Порядка, представляют в Управление расчеты размеров субсидий на возмещение затрат за предоставленные населению услуги электроснабжения по тарифам, не обеспечивающим возмещения издержек, по форме согласно приложению № 1 к настоящему Порядку.

12.2. Организации, указанные в абзаце 6 пункта 4 настоящего Порядка, представляют в Управление расчеты размеров субсидий на возмещение затрат за предоставленные услуги электроснабжения садоводческим, огородническим, дачным некоммерческим объединениям граждан или религиозным организациям, содержащимся за счет прихожан, по тарифам, не обеспечивающим возмещения издержек, по форме согласно приложению № 2 к настоящему Порядку с обязательным подтверждением организацией-потребителем объема потребленной электроэнергии.

13. Расчеты размеров субсидии, оформленные с нарушением установленных требований или содержащие неточности, в том числе ошибки в расчетах, подлежат возврату организации без принятия решений о предоставлении субсидий, с указанием причин возврата.

14. Управление вправе при необходимости запрашивать дополнительные сведения, подтверждающие данные, содержащиеся в расчетах размеров субсидий.

15. Управление в пределах доведенных ему лимитов бюджетных обязательств и при условии поступления финансовой поддержки областного бюджета в бюджет муниципального образования:

15.1. Перечисляет в установленном порядке субсидии на расчетные счета получателей субсидий в кредитных организациях.

15.2. Осуществляет контроль за целевым использованием субсидий.

16. Получатели субсидий осуществляют возврат средств субсидий, использованных не по целевому назначению или неиспользованных, в бюджет города не позднее 25 декабря отчетного года.

Приложение № 1
к временному порядку предоставления субсидий на возмещение затрат организациям, предоставляющим населению услуги электроснабжения по тарифам, не обеспечивающим возмещение издержек

РАСЧЕТ
размера субсидии за_____20__ г.
(месяц)
на возмещение затрат организациям, предоставляющим услуги электроснабжения по тарифам, не обеспечивающим возмещения издержек

№ п/п	Лицевой счет	ФИО	Полный адрес			Предъявлено		в том числе			Основание для компенсации	Наименование льготной категории
			город (поселок и т.д.)	улица	дом, квартира			Начислено к оплате абоненту	сумма льготы для возмещения из бюджета	субсидии на возмещение затрат		
						кВт·ч	руб., исходя из 2 руб./кВт·ч	руб., исходя из 1,40 руб./кВт·ч	руб., исходя из 2 руб./кВт·ч	руб. гр.8-(гр.9+гр.10)		
1	2	3	4	5	6	7	8	9	10	11	12	13

Приложение № 2
к Временному порядку предоставления субсидий на возмещение з атрат организациям, предоставляющим населению услуги электроснабжения по тарифам, не обеспечивающим возмещение издержек

РАСЧЕТ
размера субсидии за_____ 20____ г.
(месяц)
на возмещение затрат организациям, предоставляющим услуги электроснабжения по тарифам, не обеспечивающим возмещения издержек

	Статья расходов	Единица измерения	
1	Предоставлено услуг, руб. Количество Тариф	руб. квт·ч руб./квт·ч	
2	Начислено	руб.	
3 3.1 3.2	Начислено льгот: Федеральные, областные, городские	руб.	
4.	Размер субсидии (стр. 1-стр. 2-стр. 3)		

Руководитель _____ _____
(подпись) (ФИО)

Главный бухгалтер _____ _____
(подпись) (ФИО)

М.П.
Исп._____
Тел._____

ИЗВЕЩЕНИЕ О ПРОВЕДЕНИИ ОТКРЫТОГО АУКЦИОНА В ЭЛЕКТРОННОЙ ФОРМЕ № ЭА 11-УО-10

«Поставка продуктов питания для нужд учреждений образования г. Кемерово по ЛОТам №№ 1-25»

Форма торгов: открытый аукцион в электронной форме

Сведения о заказчике:

Наименование: Муниципальное учреждение «Комбинат питания управления образования администрации города Кемерово».

Место нахождения: 650024, г. Кемерово, ул. Космическая, 18-а.

Почтовый адрес: 650024, г. Кемерово, ул. Космическая, 18-а.

Адрес электронной почты: E-mail: tatiana-kem@yandex.ru.

Номер контактного телефона: тел.: (3842) 58-20-31; факс: (3842) 75-85-90

Предмет контракта:

Лот 1: Поставка конфет пралиновых

- По муниципальному контракту на поставку товаров для муниципальных нужд Поставщик обязуется передать конфеты пралиновые (далее по тексту «товар») муниципальному Заказчику, а муниципальный Заказчик обязуется принять и обеспечить оплату поставленных товаров.

Лот 2: Поставка конфет вафельных

- По муниципальному контракту на поставку товаров для муниципальных нужд Поставщик обязуется передать конфеты вафельные (далее по тексту «товар») муниципальному Заказчику, а муниципальный Заказчик обязуется принять и обеспечить оплату поставленных товаров.

Лот 3: Поставка печенья сахарного

- По муниципальному контракту на поставку товаров для муниципальных нужд Поставщик обязуется передать печенье сахарное (далее по тексту «товар») муниципальному Заказчику, а муниципальный Заказчик обязуется принять и обеспечить оплату поставленных товаров.

Лот 4: Поставка пряников

- По муниципальному контракту на поставку товаров для муниципальных нужд Поставщик обязуется передать пряники (далее по тексту «товар») муниципальному Заказчику, а муниципальный Заказчик обязуется принять и обеспечить оплату поставленных товаров.

Лот 5: Поставка вафель

- По муниципальному контракту на поставку товаров для муниципальных нужд Поставщик обязуется передать вафли (далее по тексту «товар») муниципальному Заказчику, а муниципальный Заказчик обязуется принять и обеспечить оплату поставленных товаров.

Лот 6: Поставка рулетов бисквитных

- По муниципальному контракту на поставку товаров для муниципальных нужд Поставщик обязуется передать рулеты бисквитные (далее по тексту «товар») муниципальному Заказчику, а муниципальный Заказчик обязуется принять и обеспечить оплату поставленных товаров.

Лот 7: Поставка крупы пшеничной

- По муниципальному контракту на поставку товаров для муниципальных нужд Поставщик обязуется передать крупу пшеничную (далее по тексту «товар») муниципальному Заказчику, а муниципальный Заказчик обязуется принять и обеспечить оплату поставленных товаров.

Лот 8: Поставка крупы перловой

- По муниципальному контракту на поставку товаров для муниципальных нужд Поставщик обязуется передать крупу перловую (далее по тексту «товар») муниципальному Заказчику, а муниципальный Заказчик обязуется принять и обеспечить оплату поставленных товаров.

Лот 9: Поставка крупы манной

- По муниципальному контракту на поставку товаров для муниципальных нужд Поставщик обязуется передать крупу манную (далее по тексту «товар») муниципальному Заказчику, а муниципальный Заказчик обязуется принять и обеспечить оплату поставленных товаров.

Лот 10: Поставка крупы гороха

- По муниципальному контракту на поставку товаров для муниципальных нужд Поставщик обязуется передать крупу горох (далее по тексту «товар») муниципальному Заказчику, а муниципальный Заказчик обязуется принять и обеспечить оплату поставленных товаров.

Лот 11: Поставка крупы пшено

- По муниципальному контракту на поставку товаров для муниципальных нужд Поставщик обязуется передать крупу пшено (далее по тексту «товар») муниципальному Заказчику, а муниципальный Заказчик обязуется принять и обеспечить оплату поставленных товаров.

Лот 12: Поставка крупы гречневой

- По муниципальному контракту на поставку товаров для муниципальных нужд Поставщик обязуется передать крупу гречневую (далее по тексту «товар») муниципальному Заказчику, а муниципальный Заказчик обязуется принять и обеспечить оплату поставленных товаров.

Лот 13: Поставка крупы рисовой круглозерной

- По муниципальному контракту на поставку товаров для муниципальных нужд Поставщик обязуется передать крупу рисовую круглозерную (далее по тексту «товар») муниципальному Заказчику, а муниципальный Заказчик обязуется принять и обеспечить оплату поставленных товаров.

Лот 14: Поставка крупы рисовой длиннозерной

- По муниципальному контракту на поставку товаров для муниципальных нужд Поставщик обязуется передать крупу рисовую длиннозерную (далее по тексту «товар») муниципальному Заказчику, а муниципальный Заказчик обязуется принять и обеспечить оплату поставленных товаров.

Лот 15: Поставка макаронных изделий

- По муниципальному контракту на поставку товаров для муниципальных нужд Поставщик обязуется передать макаронные изделия (далее по тексту «товар») муниципальному Заказчику, а муниципальный Заказчик обязуется принять и обеспечить оплату поставленных товаров.

Лот 16: Поставка муки пшеничной

- По муниципальному контракту на поставку товаров для муниципальных нужд Поставщик обязуется передать муку пшеничную (далее по тексту «товар») муниципальному Заказчику, а муниципальный Заказчик обязуется принять и обеспечить оплату поставленных товаров.

Лот 17: Поставка муки пшеничной

- По муниципальному контракту на поставку товаров для муниципальных нужд Поставщик обязуется передать муку пшеничную (далее по тексту «товар») муниципальному Заказчику, а муниципальный Заказчик обязуется принять и обеспечить оплату поставленных товаров.

Лот 18: Поставка соли

- По муниципальному контракту на поставку товаров для муниципальных нужд Поставщик обязуется передать соль (далее по тексту «товар») муниципальному Заказчику, а муниципальный Заказчик обязуется принять и обеспечить оплату поставленных товаров.

Лот 19: Поставка сахара-песка

- По муниципальному контракту на поставку товаров для муниципальных нужд Поставщик обязуется передать сахар-песок (далее по тексту «товар») муниципальному Заказчику, а муниципальный Заказчик обязуется принять и обеспечить оплату поставленных товаров.

Лот 20: Поставка сахара-песка

- По муниципальному контракту на поставку товаров для муниципальных нужд Поставщик обязуется передать сахар-песок (далее по тексту «товар») муниципальному Заказчику, а муниципальный Заказчик обязуется принять и обеспечить оплату поставленных товаров.

Лот 21: Поставка какао-порошка

- По муниципальному контракту на поставку товаров для муниципальных нужд Поставщик обязуется передать какао-порошок (далее по тексту «товар») муниципальному Заказчику, а муниципальный Заказчик обязуется принять и обеспечить оплату поставленных товаров.

Лот 22: Поставка кофейного напитка

- По муниципальному контракту на поставку товаров для муниципальных нужд Поставщик обязуется передать кофейный напиток (далее по тексту «товар») муниципальному Заказчику, а муниципальный Заказчик обязуется принять и обеспечить оплату поставленных товаров.

Лот 23: Поставка чая

- По муниципальному контракту на поставку товаров для муниципальных нужд Поставщик обязуется передать чай (далее по тексту «товар») муниципальному Заказчику, а муниципальный Заказчик обязуется принять и обеспечить оплату поставленных товаров.

Лот 24: Поставка чая

- По муниципальному контракту на поставку товаров для муниципальных нужд Поставщик обязуется передать чай (далее по тексту «товар») муниципальному Заказчику, а муниципальный Заказчик обязуется принять и обеспечить оплату поставленных товаров.

Лот 25: Поставка масла подсолнечного

- По муниципальному контракту на поставку товаров для муниципальных нужд Поставщик обязуется передать масло подсолнечное (далее по тексту «товар») муниципальному Заказчику, а муниципальный Заказчик обязуется принять и обеспечить оплату поставленных товаров.

Количество поставляемого товара:

Лот 1: 1 000 (одна тысяча) кг.
Лот 2: 1 000 (одна тысяча) кг.
Лот 3: 800 (восемьсот) кг.
Лот 4: 500 (пятьсот) кг.
Лот 5: 1 000 (одна тысяча) кг.
Лот 6: 1 200 (одна тысяча двести) кг.
Лот 7: 1 000 (одна тысяча) кг.
Лот 8: 1 000 (одна тысяча) кг.
Лот 9: 1 000 (одна тысяча) кг.
Лот 10: 1 000 (одна тысяча) кг.
Лот 11: 1 000 (одна тысяча) кг.
Лот 12: 3 500 (три тысячи пятьсот) кг.
Лот 13: 6 000 (шесть тысяч) кг.
Лот 14: 4 000 (четыре тысячи) кг.
Лот 15: 4 000 (четыре тысячи) кг.
Лот 16: 4 500 (четыре тысячи пятьсот) кг.
Лот 17: 4 500 (четыре тысячи пятьсот) кг.
Лот 18: 3 000 (три тысячи) кг.
Лот 19: 4 500 (четыре тысячи пятьсот) кг.
Лот 20: 4 500 (четыре тысячи пятьсот) кг.
Лот 21: 6 000 (шесть тысяч) шт.
Лот 22: 3 000 (три тысячи) шт.
Лот 23: 3 000 (три тысячи) шт.
Лот 24: 4 000 (четыре тысячи) шт.
Лот 25: 3 500 (три тысячи пятьсот) л.

Место поставки товара:

Лоты 1—25: в адрес Заказчика (г. Кемерово, ул. Космическая, 18-а).

Начальная (максимальная) цена контракта (цена лота):

Лот 1: 110 000 (сто десять тысяч) рублей.
Лот 2: 150 000 (сто пятьдесят тысяч) рублей.
Лот 3: 37 600 (тридцать семь тысяч шестьсот) рублей.
Лот 4: 18 500 (восемнадцать тысяч пятьсот) рублей.
Лот 5: 50 000 (пятьдесят тысяч) рублей.
Лот 6: 122 400 (сто двадцать две тысячи четыреста) рублей.
Лот 7: 10 000 (десять тысяч) рублей.
Лот 8: 11 000 (одиннадцать тысяч) рублей.
Лот 9: 18 000 (восемнадцать тысяч) рублей.
Лот 10: 18 000 (восемнадцать тысяч) рублей.
Лот 11: 16 000 (шестнадцать тысяч) рублей.
Лот 12: 77 000 (семьдесят семь тысяч) рублей.
Лот 13: 210 000 (двести десять тысяч) рублей.
Лот 14: 140 000 (сто сорок тысяч) рублей.
Лот 15: 80 000 (восемьдесят тысяч) рублей.
Лот 16: 49 500 (сорок девять тысяч пятьсот) рублей.
Лот 17: 49 500 (сорок девять тысяч пятьсот) рублей.
Лот 18: 21 000 (двадцать одна тысяча) рублей.
Лот 19: 148 500 (сто сорок восемь тысяч пятьсот) рублей.
Лот 20: 148 500 (сто сорок восемь тысяч пятьсот) рублей.
Лот 21: 120 000 (сто двадцать тысяч) рублей.
Лот 22: 60 000 (шестьдесят тысяч) рублей.
Лот 23: 63 000 (шестьдесят три тысячи) рублей.
Лот 24: 72 000 (семьдесят две тысячи) рублей.
Лот 25: 148 750 (сто сорок восемь тысяч семьсот пятьдесят) рублей.

Официальный сайт, на котором размещается извещение: http://zakaz.kemerovo.ru

Начальник управления образования
администрации г. Кемерово **Н.А. ЧЕРНОВА.**

Осторожно: газопровод!

Вниманию руководителей предприятий, организаций и граждан!

На территории области проложены магистральные газопроводы высокого давления Нижневартовск—Парабель—Кузбасс и Омск—Новосибирск—Кузбасс.

Проектная глубина заложения газопровода — 1 метр до верхней образующей. Трасса газопровода обозначена на местности специальными километровыми знаками. Механические повреждения газопровода вызывают его разрыв с возгоранием, которое может повлечь большие человеческие и материальные потери. Лица, виновные в повреждении газопровода, средств электрохимической защиты и технологической связи, привлекаются к уголовной ответственности.

В целях пожарной и взрывной безопасности газопровода и его сооружений устанавливается охранная зона — 25 метров от оси газопровода с каждой стороны.

В охранной зоне трубопровода запрещается:

— производить всякого рода действия, которые могут нарушить нормальную эксплуатацию трубопроводов либо привести к повреждению, и в частности, перемещать и производить засыпку, поломку опознавательных и сигнальных знаков, контрольно-измерительных пунктов;

— устраивать всякого рода съемки, выливать растворы кислот, солей, щелочей и минеральных, органических удобрений;

— открывать ограждения узлов линейной запорной арматуры, разводить огонь и применять источники огня;

— производить сельскохозяйственные работы без уведомления организации, эксплуатирующей газопровод;

— производить пахотные работы вдоль газопровода.

Строительными нормами и правилами установлены минимальные расстояния объектов и сооружений до действующего магистрального газопровода: жилые дома и садовые домики — 250 м, промышленные объекты — 250 м, загоны для размещения скота — 200 м, склады удобрений — 200 м.

Граждане, обнаружившие повреждения трубопровода и выход (утечку) газа, обязаны немедленно сообщить об этом в организацию, эксплуатирующую газопровод, по телефону в Кемерове: **31-34-57.**

Для получения согласования на производство работ в охранной зоне магистрального газопровода и зоне минимально допустимых расстояний необходимо обращаться по адресу: 650070, г. Кемерово, 62-й Проезд, 10; тел. **31-47-06;** 656054, г. Новокузнецк, ул. Новоселов, 51, а/я № 126; тел. **37-14-90.**

Кемеровское линейное управление магистральных газопроводов.

ВЕСТНИК

Кемеровского городского Совета народных депутатов

Пятьдесят третье заседание 26 февраля 2010 года

выходит один раз в месяц

(приложение к газете «Кемерово» № 10 от 5 марта 2010 г.)

ИНФОРМАЦИОННОЕ СООБЩЕНИЕ О ПРИЕМЕ ПРЕДЛОЖЕНИЙ ПО КАНДИДАТУРАМ ЧЛЕНОВ ИЗБИРАТЕЛЬНОЙ КОМИССИИ ГОРОДА КЕМЕРОВО С ПРАВОМ РЕШАЮЩЕГО ГОЛОСА

В связи с истечением срока полномочий муниципальной избирательной комиссии города Кемерово, руководствуясь ст. 22, 24 Федерального закона от 12.06.2002 № 67-ФЗ «Об основных гарантиях избирательных прав и права на участие в референдуме граждан Российской Федерации», ст. 12, 13 Закона Кемеровской области от 12.12.2005 № 147-ОЗ «О выборах в органы местного самоуправления в Кемеровской области», Кемеровский городской Совет народных депутатов объявляет прием предложений по кандидатурам для назначения членов избирательной комиссии города Кемерово с правом решающего голоса.

В соответствии с Уставом города Кемерово избирательная комиссия города Кемерово формируется в количестве двенадцати членов с правом решающего голоса.

Предложения о кандидатурах в состав избирательной комиссии города Кемерово вправе вносить:

а) политические партии, выдвинувшие федеральные списки кандидатов, допущенные к распределению депутатских мандатов в Государственной думе Федерального собрания Российской Федерации, а также политические партии, выдвинувшие федеральные списки кандидатов, которым переданы депутатские мандаты в соответствии со ст. 82.1 Федерального закона «О выборах депутатов Государственной думы Федерального собрания Российской Федерации»;

б) политические партии, выдвинувшие списки кандидатов, допущенные к распределению депутатских мандатов в Совете народных депутатов Кемеровской области;

в) избирательные объединения, выдвинувшие списки кандидатов, допущенные к распределению депутатских мандатов в Кемеровском городском Совете народных депутатов;

г) избирательная комиссия Кемеровской области;

д) общественные объединения;

е) собрания избирателей по месту жительства, работы, службы, учебы;

ж) муниципальная избирательная комиссия города Кемерово предыдущего состава, сформированная постановлением Кемеровского городского Совета народных депутатов от 14.12.2005 № 293 «О муниципальной избирательной комиссии города Кемерово».

Предлагаемые кандидатуры членов избирательной комиссии города Кемерово с правом решающего голоса должны отвечать требованиям статьи 29 Федерального закона от 12.06.2002 № 67-ФЗ «Об основных гарантиях избирательных прав и права на участие в референдуме граждан Российской Федерации», статьи 19 Закона Кемеровской области от 12.12.2005 № 147-ОЗ «О выборах в органы местного самоуправления в Кемеровской области».

Решения политических партий, иных общественных объединений о внесении предложений о кандидатах в состав избирательной комиссии оформляются в соответствии с их уставами.

Предложения о кандидатурах в состав избирательной комиссии города Кемерово предоставляются вместе с перечнем документов, определенных в Методических рекомендациях, утвержденных постановлением Центральной избирательной комиссии Российской Федерации от 17.02.2010 № 192/1337-5 (с указанным перечнем документов можно ознакомиться на сайте Кемеровского городского Совета народных депутатов – http://www.kemgorsovet.ru/).

Прием предложений осуществляется с 9.03.2010 по 9.04.2010 по адресу: г. Кемерово, пр-т Советский, 54, каб. 400 (с 9.00 до 13.00 и с 14.00 до 17.30 часов – в рабочие дни). Телефон для справочной информации: 75-16-00.

Кемеровский городской Совет народных депутатов.

Об установке мемориальных досок на зданиях города Кемерово

РЕШЕНИЕ № 330

Рассмотрев предложение главы города Кемерово об установке мемориальных досок на зданиях города Кемерово в ознаменование 65-летия Победы в Великой Отечественной войне, руководствуясь положением «О порядке установки мемориальных досок в городе Кемерово», утвержденным постановлением Кемеровского городского Совета народных депутатов от 28.01.2005 № 219, Кемеровский городской Совет народных депутатов

РЕШИЛ:

1. В ознаменование 65-летия Победы в Великой Отечественной войне установить мемориальные доски:

1.1. на здании государственного образовательного учреждения среднего профессионального образования «Кемеровский областной колледж культуры и искусств» по адресу: город Кемерово, улица Карболитовская, дом 11, в котором в годы Великой Отечественной войны размещался цех завода «Карболит» по выпуску продукции для фронта;

1.2. на здании открытого акционерного общества «Кемеровский центральный универмаг» по адресу: город Кемерово, улица Ноградская, дом 12, в котором в годы Великой Отечественной войны размещался цех завода «Кузбассэлектромотор» по выпуску продукции для фронта.

2. Опубликовать настоящее решение в печатных средствах массовой информации.

3. Данное решение вступает в силу после его опубликования.

4. Контроль за исполнением данного решения возложить на комитет по развитию местного самоуправления и безопасности Кемеровского городского Совета народных депутатов (К. И. Крекнин).

В. В. МИХАЙЛОВ, глава города.

Об установке мемориальной доски в память о почетном гражданине Кемеровской области народном артисте СССР Штоколове Борисе Тимофеевиче

РЕШЕНИЕ № 331

Рассмотрев предложение главы города Кемерово об установке мемориальной доски в память о Штоколове Борисе Тимофеевиче, почетном гражданине Кемеровской области, народном артисте СССР, руководствуясь положением «О порядке установки мемориальных досок в городе Кемерово», утвержденным постановлением Кемеровского городского Совета народных депутатов от 28.01.2005 № 219, Кемеровский городской Совет народных депутатов

РЕШИЛ:

1. Установить мемориальную доску на здании государственного автономного учреждения культуры Кемеровской области «Кемеровская государственная областная филармония им. Б.Т. Штоколова» по адресу: город Кемерово, проспект Советский, дом 68, в память о Штоколове Борисе Тимофеевиче, почетном гражданине Кемеровской области, народном артисте СССР.

2. Опубликовать настоящее решение в печатных средствах массовой информации.

3. Данное решение вступает в силу после его опубликования.

4. Контроль за исполнением данного решения возложить на комитет по развитию местного самоуправления и безопасности Кемеровского городского Совета народных депутатов (К. И. Крекнин).

В. В. МИХАЙЛОВ, глава города.

Об установлении пороговых значений дохода и стоимости имущества, находящегося в собственности членов семьи или одиноко проживающего гражданина и подлежащего налогообложению, в целях признания граждан малоимущими на 2010 год

РЕШЕНИЕ № 332

Руководствуясь Жилищным кодексом Российской Федерации, Законом Кемеровской области от 10.06.2005 № 65-ОЗ «О порядке признания органами местного самоуправления граждан малоимущими», постановлением Кемеровского городского Совета народных депутатов от 02.03.2007 № 115 «Об утверждении порядка расчета порогового значения стоимости имущества для семьи или одиноко проживающего гражданина, которые имеют в собственности и жилые помещения, и прочее имущество, подлежащее налогообложению», Кемеровский городской Совет народных депутатов

РЕШИЛ:

1. Установить для признания граждан малоимущими и предоставления им по договорам социального найма жилых помещений муниципального жилищного фонда на 2010 год:

1.1. Пороговое значение дохода, приходящегося на каждого члена семьи или одиноко проживающего гражданина, в размере, равном 7 410,0 рублей в месяц.

1.2. Пороговые значения стоимости имущества, находящегося в собственности членов семьи или одиноко проживающего гражданина и подлежащего налогообложению:

1.2.1. Для семьи или одиноко проживающего гражданина, которые не имеют в собственности жилые помещения, в размере, равном 121 100 рублей на каждого члена семьи;

1.2.2. Для семьи или одиноко проживающего гражданина, которые имеют в собственности только жилые помещения, в размере, равном 34 600 рублей на каждого члена семьи;

1.2.3. Для семьи или одиноко проживающего гражданина, которые имеют в собственности и жилые помещения, и прочее имущество, подлежащее налогообложению, в размере, определяемом в соответствии с порядком расчета порогового значения стоимости имущества для семьи или одиноко проживающего гражданина, которые имеют в собственности и жилые помещения, и прочее имущество, подлежащее налогообложению.

2. Считать превышение одного из пороговых значений основанием для отказа в признании граждан малоимущими.

3. Опубликовать данное решение в печатных средствах массовой информации.

4. Настоящее решение вступает в силу после его опубликования.

5. Контроль за исполнением данного решения возложить на комитеты Кемеровского городского Совета народных депутатов по развитию социальной сферы города (Т. В. Кочкина), по развитию экономики города (А. А. Барабаш).

В. В. МИХАЙЛОВ, глава города.

О внесении изменения в решение Кемеровского городского Совета народных депутатов от 27.11.2009 № 290 «О внесении изменений в Устав города Кемерово»

РЕШЕНИЕ № 334

В целях приведения в соответствие с Федеральным законом от 27.12.2009 № 365-ФЗ «О внесении изменений в отдельные законодательные акты Российской Федерации в связи с совершенствованием деятельности органов государственной власти субъектов Российской Федерации и органов местного самоуправления», Кемеровский городской Совет народных депутатов

РЕШИЛ:

1. Внести в решение Кемеровского городского Совета народных депутатов от 27.11.2009 № 290 «О внесении изменений в Устав города Кемерово» изменение, исключив из пункта 27 слова «, за исключением пунктов 1, 2, 7, 21, 23, 24, вступающих в силу в соответствии с частью 8 статьи 34 Федерального закона «Об общих принципах организации местного самоуправления в Российской Федерации» по истечении срока полномочий Кемеровского городского Совета народных депутатов четвертого созыва».

2. Опубликовать данное решение в печатных средствах массовой информации.

3. Настоящее решение вступает в силу после его опубликования.

4. Контроль за исполнением данного решения возложить на председателя Кемеровского городского Совета народных депутатов А.Г. Любимова.

В. В. МИХАЙЛОВ, глава города.

О внесении изменения в постановление Кемеровского городского Совета народных депутатов от 28.10.2005 № 275 «О способах содействия в улучшении жилищных условий за счет средств бюджета города Кемерово»

РЕШЕНИЕ № 335

В целях создания в 2010 году дополнительных возможностей для улучшения жилищных условий жителей города Кемерово за счет средств городского бюджета, Кемеровский городской Совет народных депутатов

РЕШИЛ:

1. Внести в положение «О способах содействия в улучшении жилищных условий за счет средств бюджета города Кемерово», утвержденное постановлением Кемеровского городского Совета народных депутатов от 28.10.2005 № 275, следующее изменение:

1.1. Абзац 2 пункта 2.5 исключить.

2. Опубликовать настоящее решение в печатных средствах массовой информации.

3. Данное решение вступает в силу после его опубликования.

4. Контроль за исполнением данного решения возложить на комитет по развитию социальной сферы города Кемеровского городского Совета народных депутатов (Т. В. Кочкина).

В. В. МИХАЙЛОВ, глава города.

О признании утратившими силу правовых актов Кемеровского городского Совета народных депутатов

РЕШЕНИЕ № 336

В целях приведения правовых актов Кемеровского городского Совета народных депутатов в соответствие с федеральным законодательством, руководствуясь Федеральным законом от 6.10.2003 № 131-ФЗ «Об общих принципах организации местного самоуправления в Российской Федерации», Кемеровский городской Совет народных депутатов

РЕШИЛ:

1. Признать утратившими силу следующие правовые акты Кемеровского городского Совета народных депутатов:

1.1. Постановление от 30.11.2001 № 349 «О резервировании земельных участков г. Кемерово для государственных и муниципальных нужд».

1.2. Постановление от 2.03.2007 № 124 «О тарифах на услуги муниципальных предприятий по перевозке пассажиров в общественном транспорте городского сообщения».

1.3. Постановление от 25.05.2007 № 142 «О тарифах Кемеровского открытого акционерного общества «Азот» на техническую воду, услуги водоснабжения питьевой водой, водоотведения и очистки сточных вод».

1.4. Постановление от 29.06.2007 № 157 «Об утверждении технического задания на разработку программы энергетической эффективности и энергосбережения на территории города Кемерово на 2008-2009 годы».

2. Внести в решение Кемеровского городского Совета народных депутатов от 30.05.2008 № 113 «О мерах по обеспечению сохранности автомобильных дорог» (в редакции решения от 26.09.2008 № 151) следующие изменения:

2.1. В пункте 2.2 слова «, за исключением следующих автотранспортных средств:» исключить.

2.2. Пункты 2.2.1 – 2.2.10 признать утратившими силу.

3. Опубликовать данное решение в печатных средствах массовой информации.

4. Настоящее решение вступает в силу после его опубликования.

5. Контроль за исполнением данного решения возложить на комитет по развитию городского хозяйства и экологии Кемеровского городского Совета народных депутатов (В. В. Игошин).

В. В. МИХАЙЛОВ, глава города.

О протесте прокурора города Кемерово на п. п. 6.2, 6.3, 6.5, 6.7 Положения «О бюджетном процессе в городе Кемерово», утвержденного постановлением Кемеровского городского Совета народных депутатов от 28.09.2007 № 173

РЕШЕНИЕ № 337

Рассмотрев протест прокурора города Кемерово на п. п. 6.2, 6.3, 6.5, 6.7 Положения «О бюджетном процессе в городе Кемерово», утвержденного постановлением Кемеровского городского Совета народных депутатов от 28.09.2007 № 173, Кемеровский городской Совет народных депутатов

РЕШИЛ:

1. Отклонить протест прокурора города Кемерово на п. п. 6.2, 6.3, 6.5, 6.7 Положения «О бюджетном процессе в городе Кемерово», утвержденного постановлением Кемеровского городского Совета народных депутатов от 28.09.2007 № 173.

2. Опубликовать настоящее решение в печатных средствах массовой информации.

3. Настоящее решение вступает в силу после его опубликования.

4. Контроль за исполнением данного решения возложить на комитет по бюджету, налогам и финансам Кемеровского городского Совета народных депутатов (Д. И. Волков).

В. В. МИХАЙЛОВ, глава города.

Председатель городского Света народных депутатов Александр Любимов поздравил на дому ветеранов ВОВ и вручил им юбилейные медали «65 лет Победы в Великой Отечественной войне 1941–945 гг.». К сожалению, герои самой кровопролитной войны уже почтенного возраста, поэтому так важно успеть порадовать их именно сейчас.

За жизнь и Победу – спасибо

Василий Филимонович Молочный – один из тех ветеранов, кто получил памятную медаль из рук Александра Любимова. Василий Филимонович – уникальный человек, он воплощает в себе лучшие традиции солдат Победы: преданность делу, фронтовому братству, особую порядочность, доброту и участливость. Для него медаль «65 лет Победы в Великой Отечественной войне 1941–1945 гг.» далеко не первая. Ранее он был награжден орденом Великой Отечественной войны 2-й степени, медалями «За боевые заслуги» и «За Победу над Японией», различными юбилейными наградами. Это по праву заслуженные, дорогие сердцу награды.

В 1941 году 19-летним парнем Василий Филимонович ушел на фронт из села Зырянка Чулымского района Новосибирской области. После окончания войны с Японией до 1956 года служил в Забайкальском военном округе офицером, готовил командиров. По окончании службы приехал в Кемерово, где стал работать в горпищеторге, а затем заведующим базой хлеботорга, откуда вышел на пенсию.

С супругой Евдокией Алексеевной Василий Филимонович прошел долгий жизненный путь. За 62 года совместной жизни воспитали двух дочерей, трех внуков и сегодня уже нянчат четырех правнуков.

На встрече с ветераном Александр Любимов подчеркнул: «Сегодня в городе и области ветеранам, участникам войны и труженикам тыла уделяется особенно пристальное внимание. Хотелось бы сделать для них как можно больше. Но главное – успеть дойти до каждого».

Опаленные войной

В детской школе искусств № 46 состоялся вечер-чествование «Детство, опаленное войной» женщин-активисток Рудничного района.

На встречу были приглашены ветераны микросовета № 6 (председатель З.В. Рябко), женщины общежития ул. Ногинской (старшая дома Л.Н. Голубь), активисты ЦРН «Рудник» (старший инспектр ЦРН Ф.М. Чернышева), ветераны педагогического труда (председатель районного совета ветеранов педагогического труда Т.Н. Попова).

Чествовали юбиляров Ф.С. Козыреву, председателя женсовета пос. Крутой, Т.П. Зайцеву, председателя женсовета пос. Северный, и других.

Поздравить женщин с наступающим праздником 8 Марта пришли М.А. Макин, генеральный директор ООО «Теплоэнерго», Е.В. Васильев, председатель совета отцов Рудничного района, Э.П. Пономарёва, депутат городского Совета, отец Константин, настоятель храма иконы Божией Матери «Всех Скорбящих Радость».

Все приглашенные женщины-активистки награждены благодарственными письмами регионального отделения «Союза женщин Кузбасса» – областной организации «Союза женщин России».

В дар

В канун 5-летия гериатрического отделения ГКБ № 2 и своего 65-летия художник А.П. Хуторной подарил больнице 20 картин.

Главврач больницы депутат горсовета Н.А. Чернобай от имени коллектива и лечащихся поблагодарила художника и подчеркнула, что арттерапия – одно из современных направлений лечения и профилактики целого ряда заболеваний. В проведении мероприятия приняли участие заместитель главы города И.Ф. Федорова, председатель совета ветеранов Кировского района Г.Ф. Федорова, представители теруправления района.

Фестиваль талантов

В ДК шахтеров в рамках стартовавшего Года учителя состоялся районный фестиваль художественного творчества педагогов школ Рудничного района «Виват, таланты!».

В нем приняли участие самые активные педагоги: учителя музыки выступали в сольном академическом пении, технологии и ИЗО выставили на суд зрителей свои изделия и рисунки. Рукодельницы и дизайнеры порадовали своим мастерством зрителей городской выставки.

Присутствовавший на фестивале заместитель председателя горсовета Виталий Игошин поздравил участников, пожелал им творческой удачи и победы.

Блеснуть талантами учителя смогли в четырех номинациях: «Признание», «Золотые руки», «Фотовспышка» и «Эксклюзив». Победители конкурса продолжат свое творческое состязание уже в общегородском конкурсе «Виват, таланты!».

Секрет счастливой пары

Супруги Волковинские отметили замечательную дату — 65-летие совместной жизни. Галина Ивановна, труженица тыла, и Иван Калистратович, фронтовик, поженились в победном 1945-м.

С тех пор не расставались, даже много лет проработали в одном ведомстве – МВД. Вырастили двух дочерей, имеют пятерых внуков и правнуков.

— Чтобы прожить долгие годы вместе, надо всегда уважительно относиться к своему спутнику жизни, поддерживать его, — считает Галина Ивановна. —Это большой душевный труд — понимать близкого человека. В семейной жизни очень важны терпение, умение прощать, уступать, не обращать внимания на явные мелочи.

Со знаменательной датой обаятельную пару поздравили депутат горсовета Е.Г. Белов, представители теруправления района, бывшие сослуживцы. Ветеранам вручили юбилейные медали «65 лет Победы в Великой Отечественной войне 1941—1945 гг.», цветы, подарки.

На снимке: супруги Волковинские.

В ЦРН Рудничного района состоялась встреча актива комитета территориального общественного самоуправления «Красная Горка» (председатель В.А. Шатохина) с заместителем председателя городского Совета, депутатом по 32-му избирательному округу В.В. Игошиным.

Изменение тарифов на жилищно-коммунальные услуги вызывают многочисленные вопросы у населения, в том числе и у старших улиц частного сектора. На них Виталий Владимирович подробно ответил. Встреча прошла конструктивно, обозначены и проанализированы проблемы территории, перспективы их решения. Депутат поздравил старших улиц с приближающимся праздником – Международным женским днем 8 Марта, пожелал всем здоровья и благополучия.

Елена СТЯЖКИНА.

Заработал – получи

Первым вопросом повестки прошедшего заседания городского Совета народных депутатов стал вопрос о неукоснительном соблюдении руководителями предприятий требований трудового законодательства по выплате заработной платы.

Учитывая важность этой темы, информация о состоянии дел была заслушана и накануне, на заседании комитета городского Совета по развитию экономики города.

В администрации города действует штаб по финансовому мониторингу и выработке мер по поддержке отраслей экономики города. Руководители предприятий, на которых возникает задолженность, приглашаются на заседания рабочей группы по контролю за исполнением городского трехстороннего соглашения в области оплаты труда, а также заслушиваются в штабе. С руководителями ведётся индивидуальная работа, организуются встречи с целью решения вопросов погашения дебиторской и кредиторской задолженности, реструктуризации и получения банковских кредитов, расширения сбыта производимой продукции.

Утвержден план мероприятий по совершенствованию работы по предупреждению нарушений законодательства об оплате труда. Заключено соглашение с территориальным органом Федеральной службы государственной статистики по Кемеровской области о предоставлении сведений о просроченной задолженности по заработной плате в организациях города. Проводится ежедневный мониторинг 90 крупных и средних предприятий на наличие задолженности по заработной плате, по телефону «горячей линии» осуществляется прием обращений работников о фактах ее задержки или выплаты зарплаты ниже прожиточного минимума. В администрации города, теруправлениях, ЦРН с апреля 2009 года установлены ящики для приема письменных обращений о фактах задержки заработной платы. Осуществляется прием обращений на сайте администрации города.

С начала года от работников организаций и индивидуальных предпринимателей поступило 54 письменных и устных обращения, в том числе на «горячую линию» – 21. В 2010 году городской и территориальными рабочими группами по контролю за исполнением городского трехстороннего соглашения в области оплаты труда проведено 7 заседаний, на которых были заслушаны 36 руководителей и индивидуальных предпринимателей. Информация о 10 организациях, допустивших задолженность по заработной плате свыше двух месяцев, для принятия необходимых мер направлена в прокуратуру.

Как отметил председатель горсовета Александр Любимов, вопрос выплаты заработной платы находится на особом контроле в городском Совете народных депутатов и администрации города. Работа будет продолжена.

Городское спортивное обозрение

СпортКлуб

№ 7 (58) Пятница, 5 марта 2010 г.

В номере:

Момент межсезонья
Футбольный «Кузбасс» готовится к новому сезону *стр. 4*

«Золото уральских гор»
Кемеровские пауэрлифтеры на чемпионате России *стр. 4*

Ещё одна подножка?

Прошедшая неделя стала для хоккейного «Кузбасса» неделей неудачных матчей.

Чемпионат России по хоккею с мячом. Высшая лига

25 февраля. «Динамо-Казань» – «Строитель» – 3:1. «Старт» – «Енисей» – 2:2. «Волга» – «Динамо-Москва» – 2:11. «Боровичи» – «СКА-Нефтяник» – 3:9. «Водник» – «Родина» – 4:2. «Мурман» – «Сибсельмаш» – 3:9. «Байкал-Энергия» – «Уральский трубник» – 5:2. **27 февраля.** «Локомотив» – «Динамо-Москва» – 3:11. «Водник» – «Сибсельмаш» – 0:3. **28 февраля.** «Зоркий» – «Строитель» – 10:3. «Старт» – «Байкал-Энергия» – 3:4. «Динамо-Казань» – «СКА-Нефтяник» – 5:3. «Волга» – «Родина» – 5:10. **2 марта.** «Старт» – «СКА-Нефтяник» – 1:2. «Локомотив» – «Строитель» – 2:2. «Сибсельмаш» – «Енисей» – 5:1. «Динамо-Москва» – «Водник» – 15:5. «Зоркий» – «Родина» – 8:4. «Динамо-Казань» – «Байкал-Энергия» – 6:7. «Уральский трубник» – «Мурман» – 2:1.

Турнирная таблица. Положение на 4 марта

М	Команды	И	В	Н	П	Мячи	О
1.	***«Динамо-Москва»***	***28***	***25***	***2***	***1***	***314 – 97***	***77***
2.	***«Кузбасс»***	***28***	***23***	***2***	***3***	***177 – 95***	***71***
3.	***«Енисей»***	***28***	***22***	***2***	***4***	***175 – 71***	***68***
4.	***«Зоркий»***	***27***	***22***	***1***	***4***	***148 – 80***	***67***
5.	***«Байкал-Энергия»***	***28***	***22***	***0***	***6***	***133 – 92***	***66***
6.	***«Сибсельмаш»***	***28***	***15***	***2***	***11***	***119 – 90***	***47***
7.	***«Динамо-Казань»***	***27***	***13***	***5***	***9***	***128 – 94***	***44***
8.	***«Уральский трубник»***	***28***	***13***	***4***	***11***	***83 – 94***	***43***
9.	«Родина»	28	13	0	15	110 – 116	39
10.	«СКА-Нефтяник»	28	12	3	13	113 – 109	39
11.	«Старт»	27	8	1	18	77 – 131	25
12.	«Водник»	28	7	2	19	76 – 135	23
13.	«Строитель»	29	7	1	21	67 – 126	22
14.	«Мурман»	28	6	2	20	75 – 179	20
15.	«Локомотив»	28	5	4	19	77 – 151	19
16.	«Волга»	30	5	2	23	88 – 204	17
17.	***«Боровичи»***	***28***	***2***	***3***	***23***	***69 – 165***	***9***

Бомбардиры: 1. Евгений Иванушкин – 91 мяч. 2. Сергей Обухов (оба – «Динамо-Москва») – 80. 3. Сергей Ломанов («Енисей») – 62. 4. Павел Рязанцев («Кузбасс») – 50. 5-6. Артём Бондаренко («Енисей»), Александр Насонов («Байкал-Энергия») – по 46.

В ближайших матчах играют:

5 марта. «Кузбасс» – «Мурман», «Старт» – «Боровичи», «Строитель» – «Родина», «Зоркий» – «Локомотив», «Динамо-Казань» – «Водник», «Уральский трубник» – «Сибсельмаш».

7 марта. «Динамо-Казань» – «Боровичи», «Родина» – «Волга».

8 марта. «Енисей» – «Кузбасс», «Зоркий» – «Старт», «Водник» – «Локомотив», «Уральский трубник» – «СКА-Нефтяник», «Сибсельмаш» – «Мурман», «Байкал-Энергия» – «Динамо-Москва».

9 марта. «Волга» – «Динамо-Казань».

11 марта. «Кузбасс» – «Байкал-Энергия», «Родина» – «Боровичи», «Строитель» – «Динамо-Казань», «Мурман» – «Локомотив», «Сибсельмаш» – «СКА-Нефтяник», «Водник» – «Старт», «Уральский трубник» – «Зоркий», «Енисей» – «Динамо-Москва».

Начинали с 2:0

В играх с «Зорким» и «Енисеем» наша команда жаждала победы. В игре с красногорцами даже не просто победы – реванша. Но соперники хотели противоположного, и соперники неслабые.

Всё начиналось в обоих матчах для «Кузбасса» неплохо: кемеровчане поначалу вели со счётом 2:0, но затем…

– Из-за травм нам пришлось перекраивать состав. У Чернышева сломан палец на руке, но он нашел в себе мужество выйти и работать на поле. Игра была тяжелая в эмоциональном плане, – говорил после игры исполняющий обязанности главного тренера «Кузбасса» Игорь Тараканов. – Но соперник был сегодня у нас серьезный. В «Зорком» подобраны хорошие и талантливые игроки. Что касается нашей команды, то претензий к ребятам нет. Сегодня всё, что могли, они сделали. Было тяжело, они играли на жилах. Команда немного подустала.

Игра действительно была тяжёлой, вязкой, как тесто или болотная жижа. В середине поля шло упорное соревнование в умении сломать игру сопернику. Шло оно с переменным успехом, голевых моментов было немного, и оттого все – на вес золота. Голов в таких матчах всегда мало, и почти каждый из них – решающий. «Кузбасс» усилиями Вадима Стасенко (в отсутствие Павла Рязанцева), взвалившего на себя бремя бомбардира команды, имел преимущество в два мяча. По такой игре это очень веское преимущество. Но сначала случилось добивание после углового Доровских, а потом – чудо-гол после удара метров с 30 капитана-ветерана «Зоркого» Юрия Логинова. Обидно: не случись этого «контрольного выстрела», на матч с «Енисеем» «Кузбасс» выходил бы в лучшем настроении.

40 минут по плану

– Мы прекрасно понимали, в какой трудной ситуации оказался «Кузбасс», – сказал после игры с «Кузбассом» главный тренер «Енисея» Сергей Ломанов-старший. – Мы построили игру от обороны, зная, что хозяева все равно, несмотря на свои проблемы, будут атаковать большими силами. При этом рассчитывали в контратаках на своих 4-5 человек, обладающих высоким исполнительским мастерством. К сожалению, не забили несколько верных голов, потому и не избежали нервной концовки матча.

«Кузбасс» снова повёл в счёте – 2:0, удачно реализуя угловые, но затем… Есть на свете хоккеист Сергей Ломанов-младший, играющий за «Енисей», которого удержать не могут и лучшие защитники мира, не то что купированный дисквалификациями «Кузбасс».

Счёт вырос до преимущества «Енисея» в четыре мяча, но в концовке матча красноярцы едва противостояли «Кузбассу», но ему немного не хватило удачи. В итоге вместо приемлемой ничьей получилось обидное поражение – 6:7.

В осаде?

Матч с «Енисеем» ознаменовался беспрецедентными мерами безопасности. Такого количества милиции на хоккейных матчах не бывало уже давно. Отчего? Почему?

«25 февраля после матча «Кузбасс» – «Зоркий» представитель ХК «Кузбасс» вместе с двумя неизвестными проник в судейскую комнату, где угрожал физической расправой арбитру матча Игорю Савенкову и его родным. После выхода судейской бригады со стадиона травля и оскорбления судьи Игоря Савенкова и инспектора матча Александра Черных продолжились. Такое отношение к судьям в Кемерове случилось не в первый раз. В настоящий момент ситуация складывается так, что многие арбитры, инспектора отказываются приезжать в город Кемерово. Руководство же клуба «Кузбасс» в электронных и печатных СМИ обвиняет в происходящем Федерацию хоккея с мячом России, другие клубы, судей, но только не себя, вводя тем самым в заблуждение общественное мнение и нанося непоправимый вред не только имиджу клуба «Кузбасс» и Кемеровской области, но и всему российскому хоккею с мячом. На основании вышесказанного ФХМР вынуждена собрать экстренное заседание исполкома и провести в первой половине марта 2010 года внеочередную конференцию ФХМР для обсуждения сложившейся ситуации», – такое сообщение появилось на сайте Федерации хоккея с мячом России 26 февраля.

Как заявили в пресс-службе клуба, ХК «Кузбасс» категорически отрицает факт угроз в адрес главного арбитра, других членов судейской бригады и представителей Федерации хоккея с мячом России со стороны работников клуба и подтверждает, что охрана официальных лиц до, во время и после матча с «Зорким» осуществлялась в усиленном режиме с привлечением сотрудников МВД и частных охранных предприятий. ХК «Кузбасс» надеется, что ФХМР в ближайшее время предъявит неопровержимые доказательства заявленного правонарушения либо публично дезавуирует опубликованное сообщение.

Хоккейный клуб «Кузбасс» считает данное сообщение тенденциозным и выражает сожаление в связи с тем, что настолько некорректная информация распространяется официальным источником на фоне заметного повышения интереса к матчам чемпионата России, а следовательно, не может не наносить урон хоккею с мячом в целом.

Оттого во избежание инцидентов и провокаций на матче «Кузбасс» — «Енисей» меры безопасности на территории стадиона были усилены. Во всех служебных помещениях, включая судейские комнаты, были установлены дублирующие системы видеонаблюдения, а также выставлены дополнительные пикеты милиции, чтобы исключить возможность несанкционированного проникновения злоумышленников и контакта с арбитрами.

Вот такая вот история, заставляющая сделать вывод о том, что наш «Кузбасс» находится в осаде. Кто-то готовит очередную подножку? Что может случиться на внеочередном заседании исполкома ФХМР? Да ничего особенного. Просто кемеровский стадион могут дисквалифицировать накануне решающих матчей чемпионата страны, тем самым оставив в положении «вне игры» десятки тысяч болельщиков города Кемерово. Они-то в чём виноваты?

Сергей СОСЕДОВ.

На снимке Валерия Фоминского: обеднённому дисквалификациями «Кузбассу» перепрыгнуть «Енисей» на своём льду не удалось.

Табло

«Кузбасс» – «Зоркий» (Красногорск) – 2:2 (1:0).

25 февраля. Кемерово. Стадион «Химик». 12000 зрителей. Ясно. Минус 23°. Судья — И. Савенков (Красноярск).

«Кузбасс»: Гейзель, Чернышев, Завидовский, Стасенко, Дубинин, Тетерин, Стариков, Булатов, Борисенко, М.С. Семёнов, М.Д. Семёнов, Морзовик, Антипов, С. Тарасов, Ким, Шицко, Кадакин, Лебедев, Игошин.

«Зоркий»: Ахмеров, Ю. Логинов, Бурлаков, Чубинский, Шардаков, Захаров, Д. Логинов, Котков, Цыганенко, Доровских, Волочугин, Козулин, Нивин, Радюшин, Пьянов, Ануфриев.

Мячи: Стасенко, 3 (1:0 – угловой). Стасенко, 54 (2:0). Доровских, 60 (2:1). Ю. Логинов, 85 (2:2).

На 45-й минуте Стасенко не реализовал 12-метровый (мимо).

Штраф: 20 (Кадакин, Стариков – по 10) – 20 (Ю. Логинов, Бурлаков – по 10).

«Кузбасс» – «Енисей» (Красноярск) – 6:7 (2:4).

28 февраля. Кемерово. Стадион «Химик». 10000 зрителей. Ясно. Минус 17°. Судья — И. Малышев (Оренбург).

«Кузбасс»: Гейзель, Чернышев, Завидовский, Стасенко, Дубинин, Тетерин, Булатов, М.С. Семёнов, М.Д. Семёнов, Морзовик, Антипов, С. Тарасов, Ким, Шицко, Кадакин, Лебедев, Игошин.

«Енисей»: Черных, А. Щеглов, Бондаренко, Ломанов, Швецов, И. Щеглов, Нагуляк, Викулин, Иванов, Почкунов, Маркин, Вдовенко, Садовский, Толстихин, Суздалев, Земцов, Оппенлендер.

Мячи: Стасенко, 12 (1:0 – угловой). Стариков, 19 (2:0 – угловой). Ломанов, 27 (2:1). Швецов, 32 (2:2). Ломанов, 36 (2:3). Ломанов, 39 (2:4). Бондаренко, 47 (2:5). Бондаренко, 50 (2:6 – угловой). С. Тарасов, 58 (3:6). С. Тарасов, 63 (4:6 – штрафной). И. Щеглов, 71 (4:7 – угловой). Стасенко, 84 (5:7 – угловой). С. Тарасов, 87 (6:7).

На 71-й минуте А. Щеглов не реализовал 12-метровый (вратарь).

Штраф: 30 (Стасенко, Ким, Булатов – по 10) – 40 (Иванов, И. Щеглов, Викулин, Ломанов – по 10).

Новый лидер – «Кузбасс»!

Дважды обыграв с сухим счётом пермское «Прикамье», волейбольный «Кузбасс» впервые возглавил турнирную таблицу.

Встречи команд с разных полюсов турнирной таблицы редко бывают красивыми. Уж очень разные они решают задачи. Ведь та, что наверху, сражается за медали, а та, что внизу, борется за выживание. Игры «Кузбасса» с «Прикамьем» из этого числа.

Нет, конечно, пермяки, ведомые известным на всю волейбольную Россию тезкой премьер-министра Владимиром Путиным, попытались дать хозяевам площадки бой и устроили им несколько неприятных минут (главному тренеру кемеровской команды однажды даже тайм-аут пришлось взять, чтобы напор гостей сбить), но не более. «Кузбасс», играя на классе, неизменно выходил победителем в партиях.

– Наверное, не стоит поздравлять вас с этой победой? – спросил я у главного тренера «Кузбасса» Дмитрия Фомина после субботнего матча.

– Почему?

– Показалось, что «Кузбасс» выглядел как-то неярко…

– Стоит поздравлять, стоит. Во-первых, в высшей лиге нет откровенно слабых команд, а во-вторых, аутсайдеры в матчах с лидерами всегда стремятся прыгнуть выше головы. К тому же для игроков команды-лидера такие матчи тоже в некоторой степени испытание. Они же видят, на каком месте находится соперник, и подспудно сбавляют обороты, что бы тренер им ни говорил. В этом и есть опасность.

Чуть позже из Нижневартовска пришло интересное и важное сообщение: лидер высшей лиги «А» «ГУВД-Динамо» проиграл первый матч «Югре-Самотлору».

Потому у второго матча с «Прикамьем» была уже совсем другая интрига: в случае сухой победы «Кузбасс», независимо от исхода матча в Нижневартовске, выходил на первое место по соотношению выигранных и проигранных партий. Он её и добился – ещё более убедительно, чем в субботу.

Таким образом, перспективы выхода кемеровской волейбольной команды в суперлигу становятся всё более и более реальными, как и планы строительства волейбольного комплекса в парке имени Веры Волошиной, которое должно начаться нынешней весной, дабы «Кузбасс» смог проводить матчи элитной лиги российского волейбола в подобающих условиях.

Сергей СОСЕДОВ.

На снимке Валерия Фоминского: «Прикамье» в Кемерове ничего не могло поделать с блоком команды-лидера.

Чемпионат России по волейболу среди мужских команд. Высшая лига «А»

16-й тур (27, 28 февраля). «Югра-Самотлор» – «ГУВД-Динамо» – 3:2, 1:3. «Нова» – МГТУ – 1:3, 3:2. «Автомобилист» – «Динамо-ЛО» – 3:0, 3:0. «Дорожник» – «Урал-2» – 3:1, 3:0. ТНК-ВР – «Динамо-2» – 3:0, 3:0.

Турнирная таблица
Положение на 5 марта

М	Команды	И	В	П	Партии	О
1.	*«Кузбасс»*	*32*	*25*	*7*	*82 – 36*	*57*
2.	*«ГУВД-Динамо»*	*32*	*25*	*7*	*80 – 36*	*57*
3.	«Дорожник»	32	23	9	76 – 40	55
4.	«Автомобилист»	32	21	11	70 – 49	53
5.	«Нова»	32	19	13	67 – 56	51
6.	ТНК-ВР	32	14	18	48 – 60	46
7.	«Динамо-2»	32	14	18	50 – 68	46
8.	МГТУ	30	15	15	59 – 52	45
9.	«Югра-Самотлор»	32	12	20	55 – 72	44
10.	«Динамо-ЛО»	32	8	24	37 – 78	40
11.	*«Прикамье»*	*30*	*9*	*21*	*39 – 68*	*39*
12.	*«Урал-2»*	*32*	*5*	*27*	*34 – 84*	*37*

В ближайших матчах играют:

17-й тур (13, 14 марта). МГТУ – «Кузбасс», «Дорожник» – «Югра-Самотлор», «Урал-2» – ТНК-ВР, «Динамо-2» – «Автомобилист», «Динамо-ЛО» – «Нова», «Прикамье» – «ГУВД-Динамо».

Табло

«Кузбасс» – «Прикамье» (Пермь) – 3:0 (25:23, 25:21, 25:19).

27, 28 февраля. Кемерово. Спортзал спортивно-реабилитационного центра Кемеровской службы спасения. Судьи — А. Маняхин (Тобольск), С. Немзоров (Новосибирск).

«Кузбасс»: Галатов (л.), Кочуров, Ломако (л.), Хрищук (7), Избицкий (4), Бардок (3), Зинько (6), Кургузов (18), Щербаков (8), Шадинов (3).

«Прикамье»: Никоненко, Д. Ковалёв, Буланов (л.), Бузанов (4), Волков, Козицын (5), А. Ковалёв (12), Куфрин (11), Фомин (6), Садаков (7).

Очки: в атаке – 29:38 (10+10+9 – 17+13+8); на блоке – 11:3 (1+5+5 – 1+1+1); на подаче – 9:4 (3+3+3 – 2+1+1); ошибки соперников – 26:18 (11+7+8 – 3+6+9).

«Кузбасс» – «Прикамье» – 3:0 (25:22, 25:19, 25:19).

«Кузбасс»: Галатов (л.), Кочуров (1), Ломако (л.), Хрищук (3), Избицкий (5), Бардок (1), Зинько (8), Кургузов (12), Щербаков (12), Шадинов, Тимофеев.

«Прикамье»: Никоненко, Д. Ковалёв (3), Буланов (л.), Бузанов (3), Волков, Козицын (1), А. Ковалёв (13), Куфрин (11), Фомин (5), Садаков (6).

Очки: в атаке – 26:31 (9+8+9 – 10+9+12); на блоке – 11:7 (7+2+2 – 2+4+1); на подаче – 7:3 (1+3+3 – 2+0+1); ошибки соперников – 31:18 (8+12+11 – 7+6+5).

Что? Где? Когда?

5 марта.

Чемпионат России по хоккею с мячом. Высшая лига. «Кузбасс» – «Мурман» (Мурманск). Стадион «Химик» (ул. Кирова, 41). Начало в 18.30.

5, 9, 10, 11 марта.

Первенство города по хоккею с шайбой среди мужских, юношеских и ветеранских команд. Хоккейные коробки клубов по месту жительства «Восход» (ул. Свободы, 6«б»), «Орлёнок» (пр. Ленина, 121«а»), «Факел» (б-р Строителей, 44«а»). Начало в 20.00.

6 марта.

Третий этап открытого городского турнира по хоккею на валенках. Площадь Советов. Начало в 10.00.

Первенство города по мини-футболу среди ветеранских команд. Футбольное поле кадетской школы-интерната милиции (ул. Красная, 23). Начало в 10.00.

Первенство города по зимнему футболу. Футбольное поле кадетской школы-интерната милиции (ул. Красная, 23). Начало в 12.00.

Темпотурнир по шахматам, посвящённый Международному женскому дню. Городской шахматный клуб (ул. Соборная, 5«а»). Начало в 12.00.

6, 7 марта.

Первенство города по хоккею с мячом среди мужских и юношеских команд. Стадион «Химик» (ул. Кирова, 41). Начало матчей в 8.00.

Первенство города по волейболу среди мужских команд. Спортзал школы № 99 (пр. Молодёжный, 20). Начало матчей: 6-го – в 14.00, 7-го – в 10.00.

6, 8, 10 марта.

Зимний открытый чемпионат города по мини-футболу среди команд лиги мини-футбола. Спортзал школы № 71 (пр. Ленинградский, 32«б», начало в 18.00 и 20.00), спортзал КГППК (пр. Ленина, 79«а», в 20.00), спортзал КемГУ (ул. Красная, 6, в 20.00), стадион «Сибиряк» (пересечение ул. Сибиряков-гвардейцев и Пионерского б-ра, в 13.00).

7 марта.

Первенство ДЮСШ № 7 по легкой атлетике. Легкоатлетический манеж (ул. Ворошилова, 13). Начало в 10.00.

Первенство города по шахматам среди мальчиков и девочек 8, 10, 12 лет. Городской шахматный клуб (ул. Соборная, 5«а»). Начало в 10.00.

Школьная баскетбольная лига. Спорткомплекс «Горняк» (ул. Стадионная, 22«а»). Начало в 11.00.

Открытое городское юношеское первенство по футболу «Спорт против наркотиков». Футбольное поле школы № 35 (пр. Октябрьский, 40«а»). Начало в 10.00.

Чемпионат города по зимнему футболу «8х8». Футбольное поле кадетской школы-интерната милиции (ул. Красная, 23). Начало матчей в 11.00.

Чемпионат города по шахматам среди мужчин. Высшая лига. Городской шахматный клуб (ул. Соборная, 5«а»). Начало в 17.30.

11 марта.

Чемпионат России по хоккею с мячом. Высшая лига. «Кузбасс» – «Байкал-Энергия» (Иркутск). Стадион «Химик» (ул. Кирова, 41). Начало в 18.30.

Шеф-редактор «Спортклуба» — Сергей СОСЕДОВ.
E-mail: sgk@kmr.sovintel.ru. Тел. 49-01-61.

На Кубке мастеров

С 19 по 27 февраля в шведском городе Фалун проходили очень популярные традиционные международные соревнования по лыжным гонкам среди спортсменов-ветеранов «Кубок мира мастеров».

В соревнованиях приняли участие около 1500 человек из 15 стран мира. Кемеровскую область в Швеции представляли пять спортсменов: Григорий Корнев, Анатолий Стариков, Иван Корчуганов, Гельниса Корчуганова, Александр Старун (все – Кемерово). Лучшие результаты показал Григорий Корнев (на снимке Валерия Фоминского; возрастная группа 45-50 лет), завоевавший три медали: 2-е место на дистанции 10 км классическим стилем, 2-е общекомандное в эстафете 4х5 км, 3-е место на дистанции 45 км. Анатолий Стариков (возрастная группа 75-80 лет) занял 2-е место в командной эстафете, а Гельниса Корчуганова была шестой на дистанции 30 км среди женщин.

13 марта – «Лыжня России»

В этот день в Кемеровской области пройдёт всероссийская массовая гонка «Лыжня России-2010».

Состоится гонка в жилом районе города Кемерово Лесная Поляна, в ней примут участие более 4000 человек.

Программа соревнований:

11.45 – торжественное открытие;

12.00 – старт VIP- забега;

12.10 – массовый старт гонки;

13.00 – 15.00 – культурно-массовая программа (концерт лучших творческих коллективов города Кемерово, работа полевых кухонь, работа торговых точек питания, продажа спортивного снаряжения, оборудования, розыгрыш праздничной лотереи и др.);

15.00 – подведение итогов, награждение победителей.

Для горожан, желающих принять участие в гонке, будет организован автобусный маршрут, который доставит их к месту проведения «Лыжни России-2010».

Кубок губернатора

13-14 марта в торгово-развлекательном комплексе «Лапландия» состоится всероссийский турнир по спортивным танцам «Кубок губернатора Кемеровской области».

В программе вечерних отделений турнира запланированы показательные выступления и шоу-программа.

Начало соревнований в 10 часов. Вечернее отделение: 13 марта – с 18 часов, 14 марта – с 17 часов.

Справки по телефонам: 31-95-22, 31-97-39.

Жаркий февраль

Зима не желает сдавать свои позиции, на улице по-прежнему холодно, а Кубок «Паутины» по мини-футболу вошел в самую горячую пору – впереди стыковые игры!

Энтузиасты

Для начала небольшой ликбез для тех, кто о Кубке «Паутины» впервые слышит. Два года назад группой единомышленников, любивших погонять пятнистую сферу в свободное время, был основан любительский футбольный клуб «Паутина». Единомышленники были и остаются людьми различного возраста и рода деятельности. А также различных футбольных способностей: кто-то ограничивался дворовой коробкой, а кто-то играл в чемпионате Киргизии или выступал в одной юношеской команде вместе с самим Андреем Шевченко. Некоторое время после основания (дело было летом) «паутинщики» участвовали в различных турнирах, пока не нагрянула зима и возник вопрос: где теперь играть? Решено было провести свой собственный турнир по мини-футболу. Данная инициатива объяснялась еще и тем, что хорошо организованных соревнований по мини-футболу в залах на тот момент (декабрь 2008 года) было крайне мало.

Полтора года тому назад

В первом Кубке «Паутины» участвовало восемь команд, а победу в турнире отпраздновала наполовину профессиональная дружина под названием «Янтарь». Почему наполовину профессиональная? Дело в том, что за нее играли такие далеко не последние люди в кузбасском футболе, как Андрей Волгин, Алексей Горелов и Юрий Шваб. Несмотря на то, что «Янтарь» вынес всех остальных в «одну калитку» (встретив достойное сопротивление только в финале), Кубок «Паутины» понравился и участникам, и зрителям. Так что в следующем розыгрыше были изменены формат (только любительские игроки и команды) и система розыгрыша, а интерес остался по-прежнему высоким.

Наверное, по этой причине второй Кубок «Паутины» прошел всего лишь через три месяца после первого, хотя это уже был 2009 год. Но уже было признание (Кубок включили в официальный календарь футбольного сезона города Кемерово), была поддержка со стороны Федерации мини-футбола Кемерова, появились и спонсоры.

Новые герои

Третий розыгрыш Кубка «Паутины» (игры проходили по вечерам в спортзале футбольной СДЮСШОР и авторемзавода) собрал под свои знамена именитых участников. Здесь и победители городского чемпионата по мини-футболу «Радуга» и «NEXT» (выступающий с приставкой «2»), и финалисты первого и второго турниров «Вита» и «Ленинский РОВД» (ныне «Индиго»), и, как ни странно, ЖФК «Кузбасс» в лице «Лицея-интерната». К сожалению, девушки под предводительством Натальи Корнюшиной не смогли повторить подвиг «Янтаря». Более того, за пять матчей они умудрились пропустить почти пятьдесят голов. С другой стороны, по словам самой Натальи: «Это всего лишь небольшая разминка в череде предсезонной подготовки». Не обошлось и без других сюрпризов: сенсационно вылетела «Паутина», проиграв в самом ответственном для себя матче команде под «веселым» названием «Росспиртпром». Самое забавное, что у «росспиртпромовцев» в качестве формы – обычные белые майки с написанными фломастерами от руки кривоватыми номерами, в то время как у «Паутины» – пошитый на заказ комплект формы с указанием спонсоров. Яркий повод сказать: не одежда красит футболиста. Ну а настоящий фурор производит мало кому известная команда «Горожане», обыгрывая всех с завидным преимуществом. Повержены на групповом этапе и «Радуга», и «NEXT-2». Так что смогут ли ребята из «Росспиртпрома» преподнести еще одну сенсацию – остановить «Горожан»? Ответ узнаем уже в ближайшую субботу.

Сергей СПИЦЫН.

На снимке: одно из мест сражений за кубок «Паутины» – спортзал СДЮСШОР по футболу.

Между прочим

Финальный матч Кубка «Паутины» состоится 13 марта в спорткомплексе СДЮСШОР по футболу. Начало в 20:00.

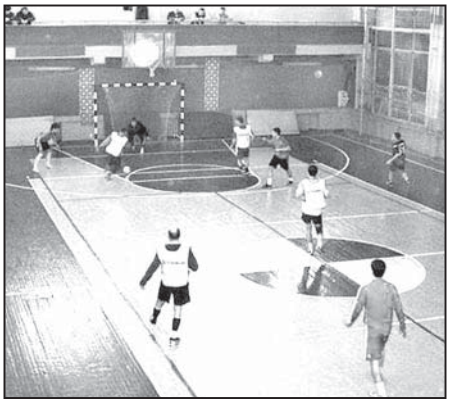

Кубок «Паутины»

Итоговое положение команд после первого этапа

Группа «А»

М	Команды	И	В	Н	П	Мячи	О
1.	«Горожане»	5	4	1	0	29–11	13
2.	«Радуга»	5	4	0	1	19–14	12
3.	«Кузбасс FM»	5	2	1	2	20–23	7
4.	«NEXT-2»	5	2	0	3	23–16	6
5.	«Бравия»	5	1	2	2	18–19	5
6.	«МегаФон»	5	0	0	5	7–33	0

Группа «В»

М	Команды	И	В	Н	П	Мячи	О
1.	«Вита»	5	5	0	0	38-13	15
2.	«Индиго»	5	3	0	2	42-17	9
3.	«Bosco Sport»	5	3	0	2	35-28	9
4.	«Росспиртпром»	5	2	0	3	22-37	6
5.	«Паутина»	5	2	0	3	21-25	6
6.	«Лицей-интернат»	5	0	0	5	11-49	0

Таким образом, в четвертьфинале сыграют: «Радуга» – «Bosco Sport», «Вита» – «NEXT-2», «Индиго» – «Кузбасс FM», «Горожане» – «Росспиртпром».

Лидеры сдают позиции

Последние туры чемпионата города по мини-футболу в зале показали, что и лидеры небезгрешны, и что самое главное, даже аутсайдеры перестали трепетать перед ними и смело идут на штурм, добиваясь тем самым долгожданных желанных побед.

Поражения «NEXT»

Совсем неожиданным для многих стала победа кедровского «Открытчика» над одним из лидеров – командой «NEXT». Хорошо физически подготовленные кедровчане (к тому же они все играют в хоккей с мячом) очень грамотно сыграли в обороне, не давая возможности нападающим выйти на ударные позиции, успевая при этом быстро переходить в контратаки. Меньше на этот раз было и брака в пасе. Словом, это была одна из лучших игр кедровчан, и они заслуженно победили со счётом 8:5.

Значительно прибавил в игре и КемТИПП. Если раньше студенты мчались вперёд к воротам соперника, как всадники без голов, много забивая, но ещё больше пропуская, то теперь-то, наконец, они прислушались к словам своего наставника Сергея Вороны. Играют тактически грамотно, выискивая слабые стороны соперника. В двух последних играх это им в полной мере удалось, и они одержали победы над «Оазисом» и «КЭМ» – 6:2 и 6:3 соответственно.

Всегда бьющийся изо всех сил в каждой встрече «Варяг» тоже удивил, уложив на обе лопатки «NEXT», одержав убедительную победу со счётом 7:4. Поразили всех не только цепкая игра и эффективный прессинг, но и точные удары по воротам с любой позиции. Даже лучший голкипер чемпионата Олег Кривошеев не смог отразить их. Удивляет и другое – неуёмное желание варяговцев играть в футбол. Они не только играют в зале в высшей лиге, но и на снегу, и в Кубках города и области, и в чемпионате города по футболу «8х8». Откуда у них берутся силы на всё – диву даёшься.

Кубок сюрпризов

Однако на этом неудачи для лидеров не закончились. В зимнем Кубке города, игры которого футболисты первой лиги уже начали, аутсайдеры серьёзно огорчили тех, кто громил их в чемпионате.

«Кемеровопромстрой» (1-е место в чемпионате) серьёзно просчитался, недооценив «Индиго-2» (9-е место) и поплатился за это поражением – 5:9. «Радуга» (2-е место) и вовсе огорчила своих болельщиков, уступив аутсайдеру «Bosco Sport» (15-е место) со счётом 4:5. Сотворила чудо и неунывающая команда «Кузбасс FM» (14-е место), сыграв вничью – 6:6 с ФК «Десятка» (4-е место). Эту ничью можно смело считать моральной победой.

Тем временем немного отстал от графика мини-футбол на снегу. Из-за морозов пришлось отложить ряд матчей. Хотя «снежники», закончив чемпионат, без перерыва приступят и к играм на Кубок города на том же стадионе «Сибиряк» по субботам.

Вот такие пироги с острой «начинкой» уже не первый год пекут областная федерация по мини-футболу и многочисленные поклонники этой массовой и увлекательной игры.

Борис ПРОСКУРИН.

Чемпионат города по мини-футболу в зале
Высшая лига
Турнирная таблица
Положение команд на 1 марта

М	Команда	И	В	Н	П	Мячи	О
1.	КемГУ	15	12	1	2	89 - 46	37
2.	«Цикламен»	13	11	1	1	84 - 32	34
3.	«NEXT»	15	11	1	3	81 - 55	34
4.	«Динамо»	14	8	1	5	69 - 51	25
5.	«Оазис»	15	8	1	6	69 - 58	25
6.	«Варяг»	16	7	2	7	83 - 77	23
7.	«Открытчик»	14	4	4	6	51 - 63	16
8.	КемТИПП	16	5	0	11	65 - 87	15
9.	«Ника»	15	4	3	8	77 - 104	15
10.	«КЭМ»	14	4	0	10	43 - 72	12
11.	«Центр»	15	0	1	14	35 - 106	1

«Кузбасс» в сборе

Подходит к завершению второй учебно-тренировочный сбор футбольного «Кузбасса». До отъезда из Омска кемеровчанам осталось сыграть ещё один, контрольный матч 7 марта, но некоторые итоги уже можно подвести.

В первой игре сбора подопечные Эдуарда Момотова стали сильнее дублирующего состава команды первого дивизиона чемпионата России – местного «Иртыша». 1:0 – с одиннадцатиметрового отличился находящийся в «Кузбассе» на просмотре Игнат Соломатин. Была возможность забить ещё, однако Алексей Сорочкин реализовать пенальти не смог.

– Это был первый полноценный матч для нас в межсезонье, — рассказывает главный тренер «Кузбасса» Эдуард Момотов. – Дубль «Иртыша» – ребята довольно крепкие, привлекаются и в главную команду. Но наши футболисты играли с большим желанием, старались победить, и это им удалось. Главная задача сейчас у нас – во-первых, подтянуть физические кондиции в матчах на искусственном газоне, а во-вторых, просмотреть игроков, чтобы определиться с составом команды.

Между тем на данный момент на просмотре в «Кузбассе» находятся девять человек. Среди них воспитанник кемеровской СДЮСШОР Антон Бобрышев, вернувшийся из ФК «Томь», Вадим Филиппов, привлекавшийся ранее в юношескую сборную России, Андрей Звагольский, поигравший за казанский «Рубин», а также Игнат Соломатин и Дмитрий Рыбкин из команды «Волочанин-Ратмир» (Вышний Волочек), Александр Гимранов, известный по выступлениям за прокопьевский «Шахтёр», Роман Маковозов из дубля новосибирской «Сибири», Александр Русских, Сергей Тюменцев (в прошлом сезоне – «Сахалин») и голкипер Роман Грушин.

Кроме того, приглашены на сбор воспитанники кемеровской СДЮСШОР 1993 года рождения Алексей Никитин, Евгений Купчик, Владислав Валеев и уже привлекающийся в главную команду голкипер Роман Халанчук.

– Выстроить взаимодействие с футбольными школами очень важно. Это нужно в первую очередь для того, чтобы местные юные игроки, пытаясь пробиться в команду мастеров, составляли конкуренцию игрокам основного состава, – говорит Эдуард Момотов.

Плотное взаимодействие с детско-юношескими школами входит в задачи руководства клуба по подготовке кадрового резерва для команды мастеров. В планах – создать систему обучения юных спортсменов со всей области, при которой способные игроки попадают в клуб сначала на просмотр, затем в дублирующий состав, а затем – в профессиональную команду. В этой системе также планируется задействовать и Ленинск-Кузнецкое училище олимпийского резерва.

В четверг «Кузбасс» провёл очередной матч в Омске. Соперником стал дубль новосибирской «Сибири» – ныне команды премьер-лиги. Счёт – 2:4. В составе кемеровчан отличились Тюменцев и Рыбкин.

Пресс-служба ФК «Кузбасс».

Между прочим

21 февраля в омском футбольном манеже «Красная звезда» завершился женский молодёжный международный футбольный турнир «Евразия», в котором приняли участие пять сборных команд. В составе юниорской сборной России (до 17 лет) игравшая во всех матчах 14-летняя кемеровчанка Екатерина Брюханова заняла третье место. По окончании турнира Екатерина получила приглашение на очередной тренировочный сбор этой команды.

Тем временем кемеровская женская футбольная команда «Кузбасс», так же как и мужская, начала подготовку к новому сезону.

«Золото» Уральских гор

На XXIII чемпионат России по пауэрлифтингу, который проходил в Челябинске, сборная Кузбасса выехала в составе 13 человек. Кроме задачи подтвердить титул сильнейших в командном зачёте как у женщин, так и у мужчин, необходимо было добыть путёвки на чемпионат Европы и мира и «обстрелять» перспективную молодёжь для будущих серьёзных сражений.

По сложившейся традиции, первыми на помост вышли женщины. В самой лёгкой весовой категории (до 48 кг) кемеровчане не выставляли участницу, тем не менее Валентина Верменюк, воспитанница беловской школы пауэрлифтинга и заслуженного тренера России Юрия Алсуфьева, достаточно уверенно выиграла титул сильнейшей.

Это в какой-то степени порадовало наших «лифтёрш», и уже в категории 60 кг наш тандем Ирина Полетаева (Ленинск-Кузнецкий) и Кира Павловская (Кемерово) не оставил никаких шансов на успех соперницам. Ирина, чемпионка России, Европы и мира, сделала отличный задел в первых двух упражнениях – приседании (217,5 кг) и жиме лёжа (157,5 кг) – в 40 кг и спокойно, без особого напряжения подняла в тяге 205 кг, что вполне хватило для победы с общим результатом 580 кг. Кира – многократная победительница первенств Европы и мира – попыталась сократить разрыв, осилив в последнем упражнении 210 кг, завоевав таким образом малую золотую медаль, но в итоге закрепилась на втором месте с суммой в троеборье 540 кг.

В свою силу выступила ленинсккузнечанка Тамара Уфимцева, занявшая второе место в весе до 52 кг.

Совсем немножко не хватило кемеровчанке Надежде Синдикас, чтобы войти в призовую тройку. В приседании она не смогла справиться со штангой весом в 242,5 кг при собственном рекорде в 240 кг, а в жиме произошел сбой на весе в 130 кг. Виной тому организаторы чемпионата, оборудовавшие помост нестандартными стойками для жима, в результате чего у многих спортсменов произошел сбой именно в этом упражнении. Тем не менее Надежда была включена в сборную России вместе с Кирой Павловской для участия в чемпионате Европы.

Все с нетерпением ждали борьбы в тяжелой весовой категории, где должны были схлестнуться давние соперницы трёхкратная чемпионка мира Галина Карпова (Берёзовский) и Ирина Луговая, четырёхкратная чемпионка мира из подмосковного Серпухова.

В первом же упражнении – приседании – Галина в буквальном смысле ошарашила соперницу, присев с громадным весом в 315 кг и опередив Ирину на 45 кг. Серпуховская «лифтёрша» – опытный боец. Несмотря на значительное отставание, она сумела опередить кемеровчанку в жиме, удачно справившись с весом в 212,5 кг. Галине на этот раз покорились лишь 190 кг. В последнем упражнении обе спортсменки фиксируют по 240 кг. Таким образом, дуэль за явным преимуществом была выиграна воспитанницей заслуженного тренера России кемеровчанина Александра Загруднего.

В итоге женская сборная Кузбасса набрала 59 очков и заняла первое место. Владимирская область с 33 очками на втором, а на третье место вышла команда Ямало-Ненецкого автономного округа — также с 33 очками.

В абсолютном первенстве в десятку сильнейших вошли три кузбасские спортсменки: Ирина Полетаева была лучшей, Кира Павловская – четвёртой, а Галина Карпова – восьмой.

У мужчин главные надежды на золотую медаль возлагались на Павла Озерова из Тяжина – чемпиона России и бронзового призёра чемпионата Европы и мира (весовая категория 75 кг), кемеровчан Игоря Гагина, чемпиона мира, и его брата Олега – серебряного призёра чемпионата мира 2009 года, наших супертяжеловесов.

Озерову пришлось испытать невероятное напряжение в борьбе за первое место. В присяде первую же попытку ему не защитали судьи. В итоге он на 15 кг отстал от иркутянина Максима Нурутдинова. В жиме сумел собраться и превзойти соперника на 17 кг, пожав 217 кг. В тяге подотстал от иркутянина на 2,5 кг. Таким образом, оба спортсмена набрали одинаковую сумму в 837 кг, но Озеров был легче, и это решило судьбу первого места в пользу кузбассовца.

Удачно дебютировал на чемпионате кемеровчанин Степан Оленников, выступавший в весовой категории до 100 кг. Кроме бронзовой награды, Степан и его тренер А. Степаненко принимали поздравления с выполнением норматива мастера спорта международного класса.

В статусе сильнейшего атлета мира вышел на помост Игорь Гагин (весовая категория 125 кг). Если раньше ему всё время приходилось бороться с соперниками, доказывая, что он их не хуже, и испытывать волнение в борьбе с сильнейшими «лифтёрами», то теперь, наоборот, уже конкуренты ощутимо волновались при выходе на помост кемеровского суперспортсмена. Игорь уверенно, с достаточным превосходством выполнил первые два упражнения, записав в протокол лучшую сумму среди участников – 435 кг в присяде, 295 кг в жиме и потянул штангу в 340 кг, тем самым уже досрочно обеспечив себе золотую награду. Иркутянин набрал 1050 кг, отстав от кемеровчанина на 20 кг.

Успех старшего брата воодушевил Олега, и он, обеспечив себе достаточный задел в 70 кг перед ближайшими конкурентами Дмитрием Ивановым из Марийской Республики и Антоном Кибиревым из Хабаровска, потянул хотя и небольшой по отношению к соперникам вес в 310 кг, тем не менее ему этого хватило для победы. Сумма в 1040 кг принесла ему золотую медаль чемпионата.

В абсолютном первенстве Игорь Гагин был четвёртым, а Павел Озеров – десятым.

По итогам командного первенства сборная Кемеровской области набрала 58 очков, Красноярский край – 44 очка и Иркутская область – 41 очко.

Теперь обладатели пауэрлифтингового «золота» Уральских гор имеют право выбора, куда поехать в составе сборной России: или на чемпионат мира в ЮАР, или на чемпионат Европы в Швецию.

Борис ПРОСКУРИН.

На снимке автора: чемпион мира и России Игорь Гагин и его тренер Юрий Журавлёв.