Городская газета

КЕМЕРОВО

№ 28 (1137) Пятница, 15 июля 2011 г.

Издается с 9 февраля 1991 г.

Обыкновенное чудо

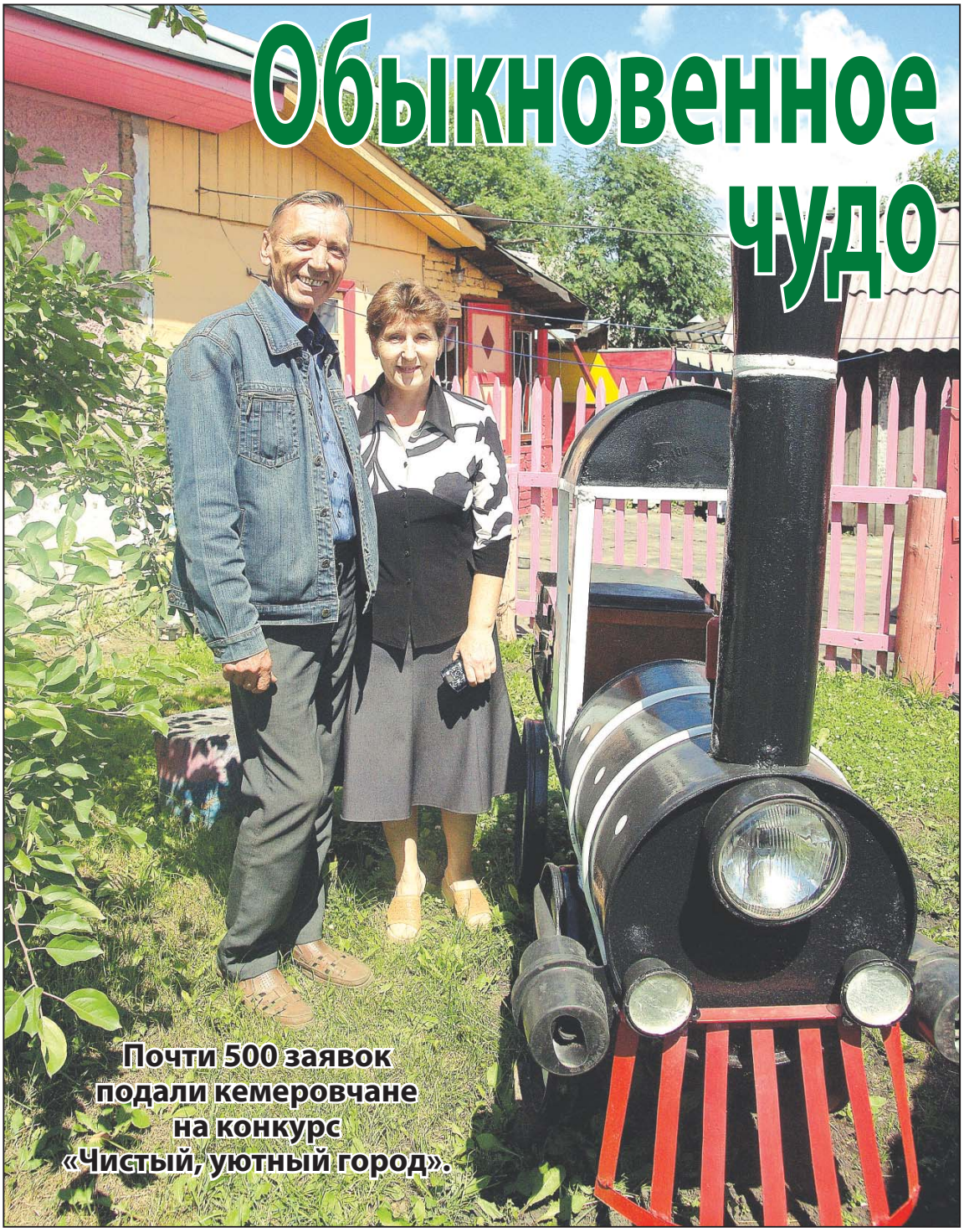

Почти 500 заявок подали кемеровчане на конкурс «Чистый, уютный город».

Комиссия, которую возглавляет Геннадий ПЕРЕКРЁСТОВ, заместитель главы города, подвела промежуточные итоги. Этот конкурс проводится более 10 лет. Традиционно он стартует 1 апреля, окончательные итоги подводят 1 сентября. Горожане соревнуются в номинациях «Лучший двор многоквартирного дома», «Лучший двор частного сектора», «Лучшая улица частного сектора» и «Верность традиции» – для тех, кто участвует из года в год. В этом году появилась и новая номинация – «Оригинальность композиционного решения». На проведение конкурса из городского бюджета выделено 270 тыс. руб. Как правило, победители используют полученные премии на дальнейшее совершенствование территорий.

Ежегодно увеличивается количество заявок, а участники проявляют все большую изобретательность и фантазию в оформлении. Комиссии пришлось включить в свой состав специалистов по озеленению, благоустройству и дизайну, чтобы профессионально оценивать работу конкурсантов. Но и им подчас очень трудно сделать выбор.

Одними из претендентов на победу в номинации «Лучший двор частного сектора» является супружеская чета – Любовь Зонова и Сергей Стасевич, дом № 2 на ул. Славы в пос. Северный. Их усадьбу знает каждый местный житель, что и неудивительно. Яркий домик с каменными воротами виден издалека.

На снимке: двор дома № 2 на ул. Славы.

Окончание на стр. 16.

У воды – по правилам

3 стр.

Все без исключения

13 стр.

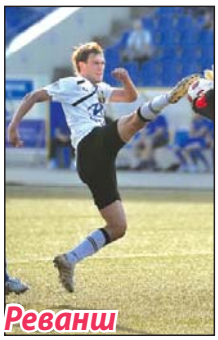

Реванш состоялся

Спортклуб

Погода в Кемерове на неделю

Дата	Температура	День / Ночь	Давление	Ветер
15/7 ПТ		+26° / +13°	745 мм рт.ст.	Ю-З 4 м/с
16/7 СБ		+26° / +12°	747 мм рт.ст.	Ю-З 3 м/с
17/7 ВС		+28° / +12°	746 мм рт.ст.	Зап 1 м/с
18/7 ПН		+28° / +13°	745 мм рт.ст.	Зап 2 м/с
19/7 ВТ		+30° / +17°	743 мм рт.ст.	Ю-З 3 м/с
20/7 СР		+28° / +15°	743 мм рт.ст.	С-З 3 м/с
21/7 ЧТ		+21° / +13°	743 мм рт.ст.	С-З 1 м/с
22/7 ПТ		+22° / +14°	745 мм рт.ст.	С-З 2 м/с

© Gismeteo.ru

Установят бесплатно

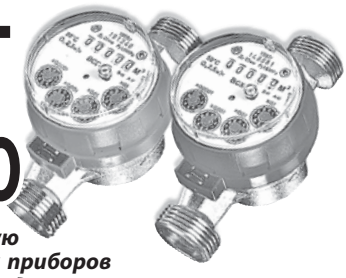

444 заявления на бесплатную установку индивидуальных приборов учета поступило за две недели. По 94 из них уже принято решение.

Приборами учета воды оборудуют 10 жилых помещений – по 5 в Ленинском и Кировском районах. Средняя стоимость установки – 3300 руб.

Напомним, право на бесплатную установку имеют те семьи, где размер среднедушевого дохода не превышает установленную в Кемеровской области величину прожиточного минимума – это 5335 руб. Расчет производится, исходя из суммы всех доходов за три последних календарных месяца, которые предшествовали месяцу подачи заявления.

Такое заявление подается в районный отдел социальных выплат и льгот управления социальной защиты населения администрации города.

К заявлению прилагаются следующие документы (их копии):

документ, удостоверяющий личность;

справка с места жительства;

справка о доходах с места работы (службы);

справка о размере получаемого пособия по безработице;

трудовая книжка – для граждан трудоспособного возраста, не работающих и не получающих пособие по безработице.

Адреса отделов социальных выплат и льгот:

Заводский район – ул. Карболитовская, 7, каб. 42, 25; тел. **75-48-86;**

Кировский район – ул. 40 лет Октября, 17«г», каб. 1, 2, 7, 16, 17; тел. **62-52-87, 62-50-00, 62-53-19;**

Ленинский район – б-р Строителей, 34, каб. 54; тел. **51-69-38;**

Рудничный район – пр. Шахтеров, 45«а», каб. 49; тел. **64-21-87, 64-14-39;**

Центральный район – ул. Кирова, 40, каб. 38, 40; тел. **75-57-21.**

Вопрос главе

19 июля в 14.00 состоится интернет-конференция главы города Владимира Васильевича Михайлова по теме «Детские дошкольные учреждения».

Направить свой вопрос, предложение можно предварительно, заполнив специальную форму на сайте администрации, или во время проведения интернет-конференции в режиме онлайн.

Стенограммы предыдущих интернет-конференций опубликованы на официальном сайте администрации www.kemerovo.ru/glava/internet-konferencii.html.

Кабинет в квартире

Почти 2 тысячи кемеровчан открыли «Личный кабинет» на сайте «Жилкомцентра» и теперь могут через Интернет узнавать о начислении квартплаты.

«Жилкомцентр» уже более полугода предоставляет жителям эту интернет-услугу. Теперь, чтобы получить информацию о текущем начислении, задолженности за услуги ЖКХ по лицевому счету, достаточно зайти в «Личный кабинет» на официальном сайте «Жилкомцентра» www.gkh-kemerovo.ru. Здесь же можно ввести показания индивидуальных приборов учета холодной и горячей воды, электроэнергии, которые будут приняты для корректного начисления платы за ЖКУ.

Сегодня воспользоваться услугой «Личный кабинет» могут жители домов, которые обслуживают 31 управляющая компания и 11 товариществ собственников жилья. Наиболее активные собственники проживают в Заводском районе: здесь подключили услугу 557 жителей.

Получить доступ к услуге «Личный кабинет» можно в кассе обслуживающей организации. Здесь, предъявив паспорт и правоустанавливающие документы на жилое помещение, собственнику достаточно заполнить бланк соглашения. После регистрации в системе пользователь получает конверт с паролем для входа в «Личный кабинет». Также для получения доступа к услуге можно обратиться в «Жилкомцентр» (ул. Заузелкова, 5, каб. № 14).

Сейчас специалисты прорабатывают вопрос о возможности оплаты услуг ЖКХ через интернет-систему.

По новым правилам

В центре занятости прошел семинар по теме «Об изменениях условий предоставления коммунальных услуг и расчетов за коммунальные услуги в связи с принятием новых правил».

В нем приняли участие 80 руководителей, юристов, экономистов, бухгалтеров, начальников производственно-технических отделов предприятий жилищно-коммунальной сферы городов и районов области.

Проводил семинар кемеровский учебно-методический центр ЖКХ совместно с «АКЦ Жилкомаудит» из Москвы. Перед слушателями выступила Ирина Петровна Маликова, генеральный директор ЗАО «АКЦ Жилкомаудит».

Почему мало?

Продолжается борьба с зарплатами «в конвертах».

В администрации города заслушали руководителей предприятий, в которых оплата труда ниже уровня, установленного трехсторонним соглашением между Федерацией профсоюзных организаций Кузбасса, коллегией администрации и работодателями Кемеровской области.

На заседание рабочей группы по контролю за исполнением трехстороннего соглашения были приглашены руководители ООО «СибторгАвто», ООО «Кевико», ООО «Производственная лифтовая компания «Радуга», ООО «ЧОО «Прокси», ООО «Аквамаркет», ООО «Мегаватт», ООО «Лига-Респект», ООО «Продлюкс», ООО «Кузнецкий терминал». Причина – явное несоответствие зарплаты в этих организациях среднеотраслевому уровню за январь – май 2011 года. Члены рабочей группы рекомендовали повысить зарплату и представить информацию о повышении тарифных ставок и окладов в городскую трехстороннюю комиссию по регулированию социально-трудовых отношений.

На такие заседания и впредь будут приглашать руководителей организаций, где работники получают низкую заработную плату, а также тех работодателей, которые применяют «конвертные» схемы выплат. Информацию о таких фактах можно сообщить по тел. **58-38-12** (в рабочие дни).

Для других

Создан благотворительный центр «Взаимопомощь».

Он начал работу на базе Центра социальной помощи семье и детям на пр. Кузнецкий, 102 (отделение по Центральному району). Специалисты на месте принимают вещи, которые могут пригодиться семьям, а также будущим родителям. Центр работает каждый будний день с 9.00 до 17.00. Прием заявок от желающих передать нуждающимся вещи, бытовую технику и т.п. – по тел. **28-47-04**.

Пункты приема вещей также работают в каждом районе – во всех 12 учреждениях социальной защиты населения, в отделениях Центра социальной помощи семье и детям.

В автобусе с Интернетом

Бесплатный доступ в Интернет появился в городском общественном транспорте.

Четыре автобуса маршрутов № 42, 51, 81 и 27 оснащены специальным оборудованием. Бесплатные WiFi-зоны для доступа в Интернет пассажирам предоставит компания «Новые телекоммуникации». Для пассажиров интернет-серфинг бесплатный, стоимость проезда не изменится.

Ограничений по времени и объему скачиваемой информации нет. Чтобы воспользоваться услугой, достаточно взять с собой в поездку мобильное устройство с поддержкой WiFi (сотовый телефон, коммуникатор, нетбук).

Выхлоп под запретом

Сегодня завершилась профилактическая операция «Чистый воздух».

В течение недели инспектора ГИБДД в рамках операции совместно с представителями общественных организаций проводили акции по разъяснению водителям требований, предъявляемых к состоянию транспорта, специализированные рейды по выявлению нарушителей с помощью газоаналитических средств диагностики.

Владельцам автомобилей, в выхлопах которых зафиксировано превышение уровня вредных веществ, грозит административная ответственность.

Долго и счастливо

В День семьи, любви и верности в музее-заповеднике «Красная Горка» прошло праздничное мероприятие.

8 июля почитают память святых благоверных князя Петра и княгини Февронии Муромских, которые издревле считаются покровителями семьи и брака. Семейные пары, отмечающие в этом году юбилеи совместной жизни, собрались в этот день в музее-заповеднике. Их чествовала Кемеровская и Новокузнецкая епархия. А затем у скульптурной композиции «Святая великомученица Варвара» состоялась встреча двух поколений – семейных пар, проживших в браке не менее 25 лет, с молодыми семьями, зарегистрировавшими свой союз в «Красной Горке».

Каждая семья, побывавшая в музее в этот день, получила в подарок букетик ромашек – талисман праздника.

Одна жизнь на двоих

Семьи Центрального района поделились своими секретами счастливой супружеской жизни в День семьи, любви и верности.

Теруправление, районный совет ветеранов при участии ЦРН «Патриот» устроили настоящий праздник для семей, отметивших годовщину свадьбы. Подарки шести супружеским парам вручил депутат городского Совета Ю.П. Скворцов.

На праздничном чаепитии приглашенные семьи рассказали об истории знакомства, поделились секретами долгой совместной жизни. Самыми опытными среди супругов оказались Николай Иванович и Раиса Ивановна Тараненко, они в этом году отметили 65-ю годовщину свадьбы. А вот самой творческой парой были признаны Николай Иванович и Валентина Николаевна Сидихменовы – у супругов одна на двоих любовь к музыке.

Специалисты управления по делам ГО и ЧС, Кемеровской службы спасения провели совместный рейд по местам отдыха у воды.

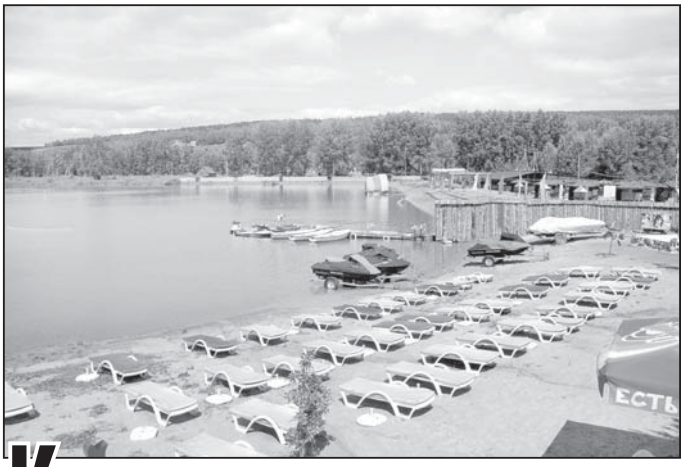

К отдыху готовы

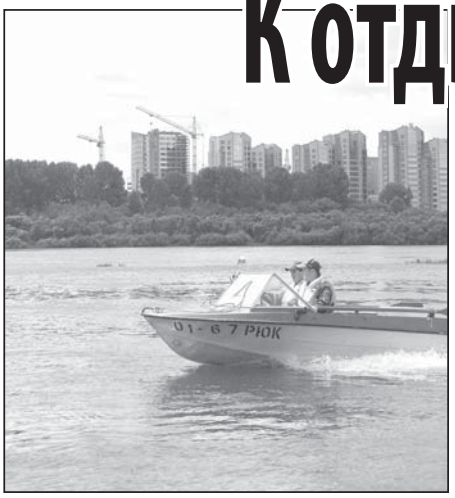

Водоемы ежедневно патрулируют оперативные группы спасателей. С наступлением теплых дней эта работа усилена. Во время объезда акватории реки Томь от Журавлей до Кировского района ведется контроль безопасности и наблюдение за отдыхающими.

У нас в городе два организованных места отдыха – «Чайка» на левом берегу Томи и пляж озера Красное.

Выездная комиссия проверила, соблюдаются ли правила охраны жизни людей: работу спасательного поста, медпункта, отделения охраны правопорядка, а также наличие исправного специнвентаря и технических средств.

Игорь БОРЗОВ, заместитель начальника управления по делам ГО и ЧС г. Кемерово, подвел итоги рейда:

– В очередной раз мы проверили зоны отдыха у воды. И убедились, что там безопасность обеспечена. Все необходимое имеется. Что касается так называемых диких пляжей, нам остается проводить объезды, разъяснительную работу, привлекать к административной ответственности. Ежегодно на водных объектах гибнет 27-28 кемеровчан, большинство – в необорудованных местах. Мы прикладываем все силы, чтобы уменьшить этот показатель.

Но нелишне напомнить, чтобы и люди соблюдали правила поведения на воде. Андрей ДОРТМАН, замначальника предприятия, оборудовавшего берег озера Красное, рассказал о работе спасателей:

– Это излюбленное место отдыха кемеровчан. Ежедневно в жаркую погоду его посещают более тысячи отдыхающих. Спасателям приходится проявлять максимальную бдительность. Они меняются через два часа, следят в бинокль за купающимися. Им приходится все время напоминать людям, чтобы не заплывали за буйки. Ведь мы не зря их установили – глубина озера 8 –10 метров. А недавно спасли молодого человека, решившего переплыть озеро. Находясь на середине, он начал кричать и махать руками. Спасатели помчались к нему на гидроцикле. Молодой человек, абсолютно трезвый, объяснил, что устал и испугался, что не сможет доплыть. Так что, как выясняется, на отдых тоже силы надо рассчитывать.

Елена ФЕФЕЛОВА.

На снимках: спасатели патрулируют зону отдыха «Чайка»; на озере Красное.

Фото **Натальи ТОТЫШ.**

От торговли – к производству

Возросло число начинающих предпринимателей, которые открывают свое дело в сфере производства и инноваций.

По данным Центра поддержки предпринимательства, стало больше бизнесменов, которые готовы развивать свое дело в сфере производства. Популярны производство строительных материалов, машин и оборудования, а также химическое – в эту отрасль пошли уже 19% от общего числа начинающих предпринимателей, что превышает прошлогоднюю статистику на 6%.

Больше внимания начинающие предприниматели уделяют и сфере туризма – число бизнесменов, которые занялись организацией отдыха, за последний год возросло почти вдвое.

Такое перераспределение по отраслям специалисты Центра поддержки называют положительной динамикой. По данным анализа рынка, сфера торговли и услуг уже достаточно насыщена, в то время как в других отраслях есть перспективные направления.

Договор права на собственность

Комитет строительного контроля администрации города оказывает инвесторам квартир жилого дома № 22 на пр. Ленинградский консультационную помощь в государственной регистрации договоров участия в долевом строительстве.

Заключенные договоры инвестирования – это основной документ, который подтверждает участие лица в строительстве дома и право на долю в объекте капитального строительства, и, согласно Федеральному закону № 214-ФЗ от 30.12.2004, считаются договорами участия в долевом строительстве. Эти договоры подлежат государственной регистрации и с этого момента считаются заключенными. Кроме того, такая регистрация позволит инвестору квартиры обезопасить себя от потери вложенных средств в случае банкротства застройщика.

Таким образом, сейчас основной задачей жильцов дома № 22 на пр. Ленинградский является государственная регистрация договоров долевого участия в строительстве.

Необходимо отметить, что после ввода дома в эксплуатацию те, кто не зарегистрировал договор, не смогут оформить право собственности на жилые помещения в административном порядке (в управлении Росреестра). Таким гражданам нужно будет обращаться в суд с исковыми требованиями о признании договоров заключенными и признании права собственности на жилые помещения.

Сейчас у жильцов этого дома есть возможность при содействии администрации зарегистрировать договоры долевого участия. В настоящий момент это сделали 126 инвесторов из 137 (90%). Инвесторы шести квартир пока в администрацию города не обращались.

Консультации по вопросу регистрации договоров можно получить в комитете строительного контроля (ул. Красная, 9, каб. № 102, 107, тел. 58-23-82, 58-44-85) ежедневно с 16.00 до 17.30.

Зеленый или красный

Автомобилей в нашем городе с каждым годом становится все больше, а значит необходима система оптимального управления транспортными потоками. О том, что делается в этом плане, рассказали на пресс-конференции заместитель главы города по вопросам жизнеобеспечения городского хозяйства Владимир ВИЛЬЧИКОВ и начальник АСУ МАУ «Кемеровские автодороги» Тимофей ДАНИЛЕНКО.

В рамках федеральной программы «Борьба с преступностью, профилактика правонарушений и обеспечение безопасности дорожного движения на 2006 – 2012 годы» в городе внедряется автоматизированная система управления дорожного движения (АСУДД), т.е. контроль работы светофоров в едином центре управления. Делают это диспетчеры «Кемдора» по информации с камер видеонаблюдения и датчиков, установленных на перекрестках и фиксирующих плотность транспортных потоков. В соответствии с этим регулируется длительность фаз зеленого и красного цвета. Кроме того, предусмотрены режимы для разных дней недели и времени суток, поскольку интенсивность движения меняется в зависимости от времени и дня. Информация с пункта наблюдения при необходимости поступает в городское управление внутренних дел и ГИБДД, а записи с камер могут при необходимости использоваться для расследования причин ДТП.

Система АСУДД начала внедряться в 2008 году. За два года проложили 10,5 км оптико-волоконной связи (такой способ передачи данных наиболее эффективен, и платить за связь не приходится, поскольку кабель – муниципальная собственность). 10 перекрестков были включены в систему АСУДД, а на двух установлены адаптивные системы управления, еще более совершенные. В 2010 году еще 10 перекрестков были подключены к АСУДД, проложены 22 км оптико-волоконной связи. Разработан проект развития системы, а это еще 34 км линии.

В текущем году предполагается оснастить устройствами АСУДД еще 10 светофоров. Таким образом, 30 из 113 светофорных объектов нашего города к концу года значительно повысят пропускную способность и безопасность перекрестков, на которых они установлены. А в будущем году работы продолжатся.

Оборудование, только отечественное, а значит – в отличие от импортного – морозоустойчивое, поступает в Кемерово за счет средств федерального бюджета. И на складах не лежит, что, к сожалению, имеет место в ряде других городов. МАУ «Кемдор» выполняет все работы в срок.

Прибыли в наш город и два комплекта оборудования «Паркон». Автомобиль с обычными номерами объезжает улицы и фиксирует номера машин, припаркованных в неположенных местах. В течение двух дней их владельцы получают уведомления.

Эффект от использования системы АСУДД сложно подсчитать в цифрах. У перекрестков, где проходят трамвайные линии и кроме обычных установлены специальные трамвайные светофоры (белолунные), пропускная способность благодаря системе повышается на 70 – 80 автомобилей в минуту. А такие факторы, как спокойствие водителей и пешеходов, возможность вовремя успеть на работу или важную встречу, трудно переоценить. Как и снижение аварийности, то есть сохранение жизни и здоровья кемеровчан.

Елена ПРОКОПЬЕВА.

Одна большая дружная семья живет в доме № 65«а» на пр. Шахтеров. Первые жильцы стали новоселами 35 лет назад.

Хороший повод

По этому поводу и собрались на открытой площадке дома не только жители, но и гости из соседних домов, решив отметить эту замечательную дату и почествовать заслуженных людей и крепкие семьи. Клавдия Сергеевна Гусева – труженица тыла, ветеран труда – вырастила сына и трех приемных детей. Софья Марковна Ванина имеет 43 года трудового стажа, долгое время была старшей по дому. Золотую свадьбу отметили супруги Головины. Не менее интересны истории создания семей Виноградовых, Коптарь, Лапицких, Степашкиных.

Есть в доме люди, без которых не проходит ни одно мероприятие, – озеленение двора, строительство снежных городков, решение вопросов ЖКХ. Именно они сумели победить в прошлом году в городских конкурсах и выиграть детскую карусель для ребятишек своего двора. Это Г.Н. Афанащенко, Е.С. Кузнецова, В.И. Алексеев, Е.В. Шалина, Н.Ф. Маслова, семьи Борзовых, Ахметсафиных и многие другие.

С праздником жителей пришли поздравить депутат Э.П. Пономарева, представители теруправления Рудничного района, председатель первичной ветеранской организации Т.С. Коркина. На ура принимали музыкальные подарки от самодеятельного коллектива дер. Красная «Родничок», творческих коллективов Дома детского творчества, солистов Максима Перадзе, Вюгара Рустамова и, конечно, маленькой талантливой Катюши.

В конце праздника дети играли, пили чай со сладостями, а взрослые собрались у мангала и ещё долго звучали песни под русскую гармонь Валентина Алексеева.

Мы, жители дома № 65«а» на пр. Шахтеров, благодарим теруправление (начальник А.Л. Прудко), коллективы Дома детского творчества (руководитель В.Г. Перадзе) и дер. Красная (руководитель З.Е. Тарасова), сотрудников ЦРН «Радуга» за праздник, посвященный нашему дому.

Г.Н. АФАНАЩЕНКО,
председатель домового комитета,
Н.Ф. МАСЛОВА,
Е.С. КУЗНЕЦОВА,
Е.В. ШАЛИНА и другие жители дома.

Будет еще лучше

Наш двор домов № 36, 36«а», 36«б» на пр. Шахтеров находился в плохом состоянии. Жильцы обращались в администрацию города по поводу благоустройства дворовой территории.

В этом году наш двор включили в программу проекта партии «Единая Россия» «Новые дороги городов России».

Жильцы домов выражают благодарность всем, кто принял участие в ремонте нашего двора. С очень хорошим качеством выполнены работы ООО «Рудничное» (генеральный директор К.С. Пузырев), а прораб А.И. Багреев со знанием дела организовал работу бригады дорожников. В благоустройстве и озеленении после ремонта принимали участие сотрудники территориального управления Рудничного района, отдел организации массовой работы с населением, центр по работе с населением «Радуга» и ООО «РЭУ-28». Жители сами высадили большое количество цветов. Нам так нравится теперь наш двор, что до сих пор продолжаем обустраивать его и высаживать цветы. Надеемся, что на следующий год дворовая территория наших домов станет еще лучше.

По поручению жильцов домов

Н.М. ЗАХАРОВА,
старшая по дому № 36«а»,
Т.М. НАУМКИНА,
старшая по дому № 36«б».

Спасибо

Искренне благодарю главу города Владимира Васильевича Михайлова, его заместителя Ирину Федоровну Федорову, представителей регионального отделения всероссийской политической партии «Единая Россия» и всех тех, кто оказал поддержку и помощь для поездки в Калужскую область на братскую могилу, где захоронен мой отец, погибший в Великую Отечественную войну. За доброжелательное и чуткое отношение низкий вам поклон.

З.М. СЕРЕГИНА,
ветеран труда.

Капитал на учебу

Как материнским капиталом оплатить обучение ребенка в институте?

– Вам необходимо обратиться с заявлением о распоряжении средствами материнского капитала в территориальный орган ПФР. К заявлению необходимо приложить заверенные выбранным образовательным учреждением копии следующих документов: договора на оказание платных образовательных услуг, заключенного с владельцем сертификата, лицензии на право осуществления образовательной деятельности, выданной образовательному учреждению, а также свидетельства о государственной аккредитации негосударственного образовательного учреждения (за исключением дошкольного образовательного учреждения, образовательного учреждения дополнительного образования детей).

☆ ☆ ☆

Если ребенка, на оплату обучения которого направлены средства материнского капитала, отчислят из вуза, можно отказаться от дальнейшего направления материнского капитала на образование?

– Да, можно. Для этого нужно направить в управление Пенсионного фонда России заявление об отказе и указать его причину. К заявлению необходимо приложить документ об отчислении из образовательного учреждения.

На основании этого заявления ПФР прекратит перечисление средств с 1-го числа следующего месяца.

☆ ☆ ☆

Может ли сертификат на материнский капитал получить отец?

– Да, может, но только в отдельных случаях. Отец ребенка может получить сертификат, если мать умерла, лишилась родительских прав, совершила в отношении своих детей умышленное преступление, относящееся к преступлениям против личности, а также в случае отмены усыновления ребенка, в связи с усыновлением которого возникло право на материнский капитал.

Или же если мужчина является единственным усыновителем второго, третьего и последующих детей.

Машину – в утиль

Решил избавиться от своего старого автомобиля. Разъясните, пожалуйста, как снять его с учета, если он зарегистрирован в Кемерове, но неисправен и находится в Березовском? И что делать, если я хочу продать с него двигатель?

В.П. БУЛНИН.

Иван АГАРКОВ, начальник отдела регистрационно-экзаменационной работы УГИБДД ГУ МВД России по Кемеровской области:

– Отработавшее свой век авто можно сдать в металлолом и выручить 4500 руб. за тонну веса. Только вам придется его «раздеть» – убрать стекла, сиденья, резину. Ну и, конечно, снять с регистрационного учета. Для этого совсем необязательно везти автомобиль в Кемерово. В соответствии с российским законодательством физические лица имеют право проводить регистрационные действия с транспортными средствами в любом регистрационном подразделении ГИБДД в пределах субъекта РФ. Обратитесь в ГИБДД г. Березовский. В том случае, если вы решили утилизировать техническое средство, необходимо предоставить заявление установленного образца, паспорт владельца, паспорт и свидетельство о регистрации ТС, государственные регистрационные знаки. Для продажи высвободившегося номерного агрегата (будь то двигатель, кузов или шасси) вам нужно предоставить его для сверки заводской маркировки в регистрационное подразделение ГИБДД. А при осуществлении снятия ТС с учета придется оплатить госпошлину за выдачу свидетельства на высвободившийся номерной агрегат в размере 200 руб.

По двум паспортам

По роду своей деятельности я часто нахожусь в командировках за пределами РФ и не всегда успеваю получать визы, поскольку в каждом посольстве возможны задержки с оформлением документов. Возможно ли мне подать заявление на получение второго загранпаспорта?

Ольга ХАРИТОНОВА.

Ирина ФРОЛОВА, и.о. начальника отдела оформления заграничных паспортов УФМС России по Кемеровской области:

– В случае если деятельность гражданина РФ связана с регулярными (не реже одного раза в течение месяца) выездами за пределы территории России, а данный гражданин не имеет права на получение дипломатического или служебного паспорта, ему по ходатайству организации, направляющей его в заграничные командировки, оформляется и выдается второй паспорт. При этом в оформленном паспорте днем окончания срока его действия указывается день окончания срока действия ранее выданного паспорта.

С пенсией и без нее

Разъясните, пожалуйста, в каком случае прекращается и восстанавливается выплата пенсии?

– Выплата пенсии прекращается:

– в случае смерти пенсионера, а также в случае признания его в установленном порядке умершим или безвестно отсутствующим;

– по истечении шести месяцев со дня приостановления выплаты пенсии в связи с длительным ее неполучением (в течение шести месяцев подряд);

– в случае если пенсионер утратил права на назначенную ему пенсию. Это происходит тогда, когда есть обстоятельства или документы, которые опровергают достоверность сведений, представленных в подтверждение права на указанную пенсию. А также если истек срок признания человека инвалидом, если он, получая пенсию по случаю потери кормильца, стал трудоспособным. Кроме того, в том случае, если граждане, указанные в подпункте 2 пункта 2 статьи 9 Федерального закона от 17 декабря 2001 года № 173-ФЗ «О трудовых пенсиях в Российской Федерации», поступили на работу.

Выплата трудовой пенсии по инвалидности прекращается:

– со дня, с которого установлена досрочная трудовая пенсия по старости;

– со дня достижения возраста для назначения трудовой пенсии по старости (при наличии пяти лет страхового стажа);

– со дня достижения возраста для назначения социальной пенсии по старости.

Выплата пенсии восстанавливается в том случае, если суд отменил решение о признании пенсионера умершим или безвестно отсутствующим. Также она восстанавливается по желанию пенсионера, когда наступают новые обстоятельства или подтверждены прежние обстоятельства, дающие право на установление пенсии.

Понедельник

18 июля

I ПРОГРАММА

04.00 Телеканал «Доброе утро»
08.00 «Новости»
08.10 «Жить здорово!»
09.20 «Федеральный судья»
10.20 «Контрольная закупка»
10.50 «Женский журнал»
11.00 «Новости»
11.20 «Модный приговор»
12.20 «Детективы»
13.00 «Другие новости»
13.20 «Понять. Простить»
14.00 «Новости»
14.25 «Хочу знать»
15.00 Т/с «Обручальное кольцо»
16.00 «ЖКХ»
17.00 «Вечерние новости»
17.15 Т/с «След»
17.55 «Давай поженимся!»
18.55 «Пусть говорят»
20.00 «Время»
20.30 Т/с «Последняя встреча»
21.30 «В сетях одиночества»
22.30 Т/с «Борджиа»
23.30 Х/ф «Нефть»
02.30 Т/с «Спасите Грейс!»

II ПРОГРАММА

Телеканал Россия-1

04.00 «Утро России»
08.05 «С новым домом!»
09.00 «О самом главном»
10.00, 13.00 «Вести»
10.30 «Вести-Кузбасс»
10.50 Т/с «Кулагин и партнеры»
12.00 Т/с «Тайны следствия»
13.30 «Вести-Кузбасс»
13.50 «Вести. Дежурная часть»
14.05 Т/с «Ефросинья. Продолжение»
15.00 «Вести»
15.30 «Вести-Кузбасс»
15.50 Т/с «Все к лучшему»
16.55 Т/с «Институт благородных девиц»
17.55 «Прямой эфир»
19.00 «Вести»
19.30 «Вести-Кузбасс»
19.50 «Спокойной ночи, малыши!»
20.00 Т/с «Правила маскарада»
21.50 Т/с «Тайны следствия»
22.50 «Городок»
23.45 «Вести+»
Профилактика

III ПРОГРАММА

Телекомпании ТНТ, ТВК

06.00 «Необъяснимо, но факт». «Волшебный голос»
07.00, 07.25 М/с «Губка Боб - Квадратные штаны»
07.55, 12.30 М/с «Как говорит Джинджер»
08.30, 08.55 М/с «Тасманский дьявол»
09.25, 10.00, 18.30, 20.30 Т/с «Универ»
10.30, 11.00, 14.00, 19.00, 19.30 Т/с «Счастливы вместе»
11.40, 12.00 М/с «Битлджус»
13.00, 13.30 М/с «Жизнь и приключения робота-подростка»
14.30 «Дом-2. Live». Реалити-шоу
15.20 Х/ф «Бой с тенью-2: Реванш»
18.00, 20.00 Т/с «Интерны»
21.00 Х/ф «Самый лучший фильм»
23.00, 04.15 «Дом-2. Город любви»
00.00 «Дом-2. После заката»
00.30 «Секс» с Анфисой Чеховой
01.00 Х/ф «С широко закрытыми глазами»

IV ПРОГРАММА

Телекомпании ТВ-Центр, ТВ-Мост

07.00, 19.15 «Это модно»
07.15, 19.45 «Под ключ»
07.30, 20.30 «Дорога к храму»
07.45, 20.00 «Капитал»
08.00, 09.00, 12.30, 15.30, 18.30, 21.30, 00.05 «События»
08.30 М/ф «Ну, погоди!»
09.10, 18.50 «Петровка, 38»
09.30 «Врачи»
10.25 Х/ф «Кубанские казаки»
12.45 «Постскриптум»
13.55 «Детективные истории». «Человек с медвежьей походкой»
14.25 «В центре событий»
15.45 Т/с «Золотая теща»
16.25 М/с «Ну, погоди!»
16.35 Т/с «Продолжение следует»
17.30 Х/ф «Гражданская война. Забытые сражения»
19.30 «Видимости»
20.15 «Телекинезz»
20.55 «Порядок действия»
22.00 Х/ф «Классные игры»
00.25 Д/ф «Наш ласковый Миша»
01.10 «Футбольный центр»
01.45 Х/ф «Жестокие люди»

V ПРОГРАММА

Телекомпания Домашний

06.30 «Одна за всех»
07.00 «Джейми у себя дома»
07.30 «Цветочные истории»
07.45 Х/ф «Безбилетная пассажирка»
09.00 «По делам несовершеннолетних»
10.00, 16.00 «Дела семейные»
11.00 Д/ф «Умереть молодым»
12.00 Д/ф «Звездная жизнь»
12.50 «Улицы мира»
13.00 Т/с «Таксистка-3»
17.00 Д/ф «Моя правда»
18.00 Т/с «Не родись красивой»
20.00 Х/ф «Громовы. Дом надежды»
21.00 Д/ф «Звездная жизнь»
22.00 Т/с «Доктор Хаус»
23.00 «Одна за всех»
23.30 Х/ф «Детский мир»
01.00 «Скажи, что не так?!»

VI ПРОГРАММА

Телекомпания Россия-2

08.00 «Все включено»
08.55 «Top Gear». «Путешествие на Северный полюс»
10.00, 11.35, 14.30, 19.20, 04.40 «Вести-спорт»
10.15, 14.15, 01.00, 05.55 «Вести. ru»
10.30 «Моя планета»
11.50 «Вести-спорт. Местное время»
11.55 «Все включено»
12.55 Чемпионат мира по водным видам спорта. Прыжки в воду. Мужчины. Трамплин 1м. Финал. Прямая трансляция из Китая
14.50 Пляжный футбол. Чемпионат России. Суперфинал. Трансляция из Санкт-Петербурга
16.10 Чемпионат мира по водным видам спорта. Синхронные прыжки в воду. Женщины. Вышка. Финал. Прямая трансляция из Китая
17.20 «Все включено»
17.55 Чемпионат мира по водным видам спорта. Синхронное плавание. Дуэты. Техническая программа. Финал
19.35 Смешанные единоборства. «Битва под Москвой-4». Расул Мирзаев (Россия) против Масанори Канехары (Япония)
21.10 Х/ф «Король оружия»
22.55 Фехтование. Чемпионат Европы. Команды. Прямая трансляция из Великобритании
01.15 «Неделя спорта»
02.10 «Байк-шоу в Севастополе»
03.15 Гандбол. Чемпионат мира среди юниоров. Россия - Германия. Трансляция из Греции
04.50 «Наука 2.0. Большой скачок». Экотехнологии
05.25 «Рейтинг Тимофея Баженова»

VII ПРОГРАММА

Телекомпания СТС

06.00 М/с «Питер Пэн и пираты»
06.55 М/с «Смешарики»
07.00 «Новости»
07.30 «Включайся!»
08.30 «Отцовский инстинкт»
09.00, 09.30, 23.50 «6 кадров»
13.00, 13.30, 15.30 «Ералаш»
14.00, 19.35 «Другие новости»
14.20 «Дорога к храму»
14.35 «Отцовский инстинкт»
15.00 М/с «Аладдин»
16.30, 18.30 Т/с «Папины дочки»
17.30 «Галилео»
19.00 Т/с «Воронины»
20.00 Т/с «Амазонки»
21.00 Т/с «Метод Лавровой»
22.00 Х/ф «48 часов»
00.00 «Отцовский инстинкт»
00.30 Х/ф «Как я встретил вашу маму»
01.00 Х/ф «Патрульный»

VIII ПРОГРАММА

Телекомпания НТВ

06.00 «НТВ» утром»
08.30 «Кремлевские дети». «Дети Кагановича. Родная дочь, приемный сын»
09.30, 15.30, 18.30 «Обзор. Чрезвычайное происшествие»
10.00 «Сегодня»
10.20 «Лихие 90-е»
10.55 «До суда»
12.00 «Суд присяжных»
13.00 «Сегодня»
13.30 Т/с «Супруги»
16.00 «Сегодня»
16.30 Т/с «Возвращение Мухтара»
19.00 «Сегодня»
19.30 Т/с «Москва. Три вокзала»
21.30 Т/с «Час Волкова»
23.15 «Сегодня»
23.35 Т/с «Дело Крапивиных»
00.30 «В зоне особого риска»
01.05 «До суда»

IX ПРОГРАММА

Телекомпания ТВ-3

06.00 Мультфильмы
06.45 Т/с «Третья планета от Солнца»
07.15, 16.00 «Как это сделано»
07.45 Д/ф «Жизнь по законам звезд»
08.15, 15.00 Т/с «Затерянный мир»
09.15 «Далеко и еще дальше» с Михаилом Кожуховым
10.15 Т/с «Никита»
12.00, 18.00 Т/с «Говорящая с призраками»
13.00, 19.00 Т/с «Мужчина во мне»
14.00 Д/ф «Человек: право на вечную жизнь. Зрение»
16.30 Д/ф «У вас будет ребенок-индиго»
17.00 Д/ф «Жизнь после людей: отпуск в аду»
20.00 Д/ф «Апокалипсис. Ядерная катастрофа»
21.00 Т/с «Событие»
22.00 Х/ф «Полуночный экспресс»
00.00 Т/с «Остаться в живых»
01.00 «Покер-дуэль»

X ПРОГРАММА

Телекомпания Культура

06.00 «Евроньюс»
09.00, 14.50, 18.30, 22.30 «Новости культуры»
09.25 Х/ф «Административная власть»
11.10 Д/ф «Роберт Фолкон Скотт»
11.20, 20.50, 01.25 «Великие романы XX века»
11.45 Д/ф «Московские усадьбы»
12.10 «Линия жизни»
13.05 «Великие театры мира»
13.30 Т/ф «Мартин Иден»
14.30, 22.10 «Мировые сокровища культуры»
15.00 М/с «Незнайка в Солнечном городе»
15.35 М/ф «Месть кота Леопольда»
15.45 Х/ф «Приключения Петрова и Васечкина. Обыкновенные и невероятные»
16.55, 00.55 Д/с «Остров орангутанов». «Без границ»
17.20 «Незабываемые голоса»
18.00 «Век полета: виражи и судьбы»
18.45 «Острова»
19.30 Д/с «Как создавались империи. Греция»
20.20 «На фоне Пушкина... 1937»
21.15 «Оперные театры мира»
22.50 Сферы
23.35 Р. Штраус. «Четыре последние песни»
00.05 «Искатели»

XI ПРОГРАММА

Телекомпания ТВ-5

07.00, 11.00, 13.00, 16.30, 19.30, 23.00 «Сейчас»
07.10 Д/с «Подводная одиссея команды Кусто»
07.55 «Место происшествия»
08.00 «Утро на 5»
10.25 Д/с «Криминальные хроники»
11.30 Д/ф «Опоссум: не ждали!»
12.00, 13.30 Х/ф «Противостояние»
16.00 «Место происшествия»
17.00 «Открытая студия»
19.00 «Место происшествия»
20.00 Т/с «Игра на выбывание»
21.00 Т/с «Дальнобойщики»
23.30 «Момент истины»
00.30 Х/ф «Злой дух Ямбуя»
02.20 Т/с «Рим»

XII ПРОГРАММА

Телекомпания ДТВ

07.00 Мультфильмы
09.00 «Тысяча мелочей»
09.30 Как уходили кумиры
10.00 «Нарушители порядка»
10.30, 02.30 Х/ф «Тесты для настоящих мужчин»
12.00 «Улетное видео по-русски»
12.30 Х/ф «CSI: место преступления - Лас-Вегас-9»
13.30 Реалити «Дорожные войны»
14.00 «Война. Признание наркобаронов»
14.30 Х/ф «Не говори никому»
17.00 Реалити «Дорожные войны»
17.30 «Вне закона: преступление и наказание»
18.30 «Судебные страсти»
19.30 «Нарушители порядка»
20.30 «Улетное видео по-русски»
21.30 Реалити «Дорожные войны»
22.30 Х/ф «Как ограбить банк»
00.30 «Голые и смешные»
01.30 «Улетное видео по-русски»

ГОУ НПО «Профессиональный лицей № 1» г. Кемерово

Профессия	Срок обучения
1. Сварщик (электросварочные и газосварочные работы)	1 – 2,5 года
2. Электромонтажник по силовым сетям и электрооборудованию	1 год 10 месяцев – 3,5 года
3. Электромонтер по ремонту и обслуживанию электрооборудования	2,5 года
4. Мастер отделочных строительных работ	2,5 года

ул. Тухачевского, 38«а». Телефоны: 31-09-48 31-09-67
e-mail: kem.pl1.@mail.ru www.kem.pl1.ucoz.ru
Приём осуществляется без вступительных экзаменов
Реклама

Городское кабельное телевидение

РЕН ТВ

04.00, 05.00 «Неизвестная планета»
04.30 «Зеленый огурец. Полезная передача»
05.30 «Званый ужин»
06.30 «Чистая работа»
07.30 «Мошенники»
08.30, 11.30, 15.30, 18.30, 22.00 Новости «24»
09.00 «Не ври мне!»
10.00 «Час суда»
12.00 «Званый ужин»
13.00 «Зеленый огурец. Полезная передача»
13.30 Х/ф «Война драконов»
16.00 «Тайны мира» с Анной Чапман
17.00 «Еще не вечер»
19.00 Т/с «Слепой-2»
20.00 «Дело особой важности»
22.30 Х/ф «Кикбоксер»
00.20 Х/ф «Жестокое милосердие»
02.10 Т/с «Секретные материалы»
03.00 Т/с «Студенты-2»

СЕМЕРКА

05.05 Х/ф «Грех»
07.00 «Новое утро»
10.00 «Дом мечты». «Чужие ошибки»
10.25 «Счастливые люди». «Стань на 10 лет моложе»
11.05 Х/ф «Щит и меч»
18.00, 18.55 Т/с «Комиссар Рекс». «Конечная остановка - Вена»
19.55, 20.55 Т/с «Дар божий»
21.50 «Правильный выбор». «Счастливый брак»
22.20 «Осторожно, Задов!»
23.15, 00.15 Т/с «Секретные материалы»
01.05 Х/ф «Проклятие-2»
03.05 Х/ф «Остаться в живых»

MTV РОССИЯ

06.00, 03.10 Music
07.00 Стереоутро
09.10 Русская десятка
10.10 News-блок weekly
10.40, 13.30 Елена из полипропилена. Замуж за миллионера
11.10, 20.10 Плохие девчонки
12.00 Т/с «Адские кошки»
12.50 Кто круче
13.20, 23.50 News-блок
14.00 В гостях у предков
14.20 Обыск и свидание
14.50, 16.00 Следующий!
15.10 Свидание с мамулей
15.40 Бешеные предки
16.30, 18.00 Свободен
17.00 Любовь с первого взгляда
18.30 Трудности любви
19.20 Дерись и пой
21.00 News-блок «XXL»
22.00 Т/с «90210: новое поколение»
22.50 Т/с «Секс в большом городе»
00.00 American Idol
01.00 Т/с «Клиника»
01.20 Т/с «Достоинство Бергера»
01.50 Тренди
02.10 Мальчишник
02.40 Звезды на ладони

МУЗ-ТВ

05.00, 03.45 «Муз-ТВ-хит». Самые горячие хиты
06.30 «Муззаряд: музыка, звезды, мульты»
08.30 «Летний хит». Самые модные летние клипы
09.10 «Pro-обзор». Самые важные звездные события за неделю
09.45 «ИМХО-чарт». ИМХО-чарт - это шанс попасть в эфир!
10.10 «25 самых стильных». О самых стильных, красивых, модных, креативных и оригинальных звездах Голливуда
11.05 «Премия «Муз-ТВ». Продолжение. Питер»
12.05 «Стилистика». Новости моды
12.35 «Независимые звезды»
13.35, 17.50 «Французский поцелуй»
14.05, 19.15 «Косметический ремонт. Русская версия»
14.30, 19.45 «Топ-модель по-американски»
16.25 «Муз-ТВ-чарт». Главный чарт канала «Муз-ТВ». Только лучшие исполнители и лучшие песни по версии зрителей «Муз-ТВ»
17.20 «Хорошее кино»
18.15, 21.30 Т/с «Кто в доме хозяин?»
22.30 Т/с «Дочки-матери»
23.25 «Pro-новости». Все о самых значимых новостях мира музыки, кино, шоу-бизнеса, моды, стиля
23.50 «Звездные тусовщицы»
00.50 «Русский чарт». Даешь демократию! Десятка лучших клипов российских звезд
01.50 Д/ф «Последнее изгнание дьявола»

ЗВЕЗДА

07.00 Т/с «Моя Пречистенка»
08.10, 10.15 Т/с «Неотложка»
10.00, 14.00, 17.00, 19.00, 23.00 «Новости»
12.05 Т/с «Неотложка-2»
14.15 Д/с «Севастопольские рассказы». «Марш энтузиастов»
15.25 Х/ф «Внимание! Всем постам...»
17.25 Х/ф «Гармония»
19.30 Т/с «Александровский сад»
20.35 Д/с «Невидимый фронт»
20.55 Т/с «Журов». «Смертельный номер»
23.30 Т/с «Предел возможного»
00.55 Д/с «Севастопольские рассказы». «Победа любой ценой»
02.10 Т/с «Русский перевод»

НАШЕ КИНО

10.30, 16.30 Х/ф «Тартюф»
12.30, 18.30 Х/ф «Объяснение в любви»
14.40, 20.40 Х/ф «Житие Александра Невского»
22.30, 04.30 Х/ф «Гол в Спасские ворота»
00.30 Х/ф «Кража»
03.00 Х/ф «Шапка»

TV1000

07.00, 01.00 Х/ф «Манолете»
09.00 Х/ф «Странное место для встречи»
11.00 Х/ф «Мальчишник в Лас-Вегасе»
13.00 Х/ф «Блеск»
15.00 Х/ф «Каждый божий день»
17.00 Х/ф «Троцкий»
19.10 Х/ф «Дневной сеанс»
21.00 Х/ф «Париж, я люблю тебя»
23.05 Х/ф «Два дня в Париже»
03.00 Х/ф «Старик, читавший любовные романы»
05.10 Х/ф «Смерть в эфире»

VIASAT EXPLORER

10.00, 16.00 «Суперинструменты»
11.00, 17.00 «Боевая подготовка»
12.00, 18.00 «Лаборатория мотоциклетных аварий»
13.00, 19.00 «Трансатлантическое путешествие Ричарда Брэнсона»
14.00, 20.00 «Теории заговоров»
15.00, 21.00 «Генетическая ферма»
22.00 «Воздушные бои»
23.00 «Мужская работа»
23.30 «Военно-воздушные силы Новой Зеландии»
00.00 «Гидротехнологии»
01.00 «Амазонка с Брюсом Пэрри»
02.00 «Юные гангстеры»
03.00 «Ужин со смертью»

DISCOVERY CHANNEL

09.00, 16.45 «Пятая передача»
09.25 «Гигантские корабли. Мир в Африке»
10.20 «Как это работает. Детектор металла»
10.50 «Из чего это сделано? Космический челнок, американские горки, столы для бильярда»
11.15 «Разрушители легенд. Снова мифы»
12.10 «Крутой тюнинг. «Camaro» № 1»
13.05 Экстремальная рыбалка
14.00, 04.55 «Гигантские корабли. Корабль «MV Resolution»
14.55, 15.25 «Дело техники!»
15.50, 16.20 «Научная нефантастика: физика невозможного»
17.15, 22.00, 03.00 «Top Gear»
18.10 «Крутой тюнинг. «Фольксвагены», «Фольксвагены»
19.05 «Помешанные на трюках. Полет на водных лыжах»
19.30 «Помешанные на трюках. На велосипеде по рельсам»
20.00, 05.50 «Разрушители легенд. Манипуляция сознанием»
21.00 «Как это работает. Тракторокосилки»
21.30 «Из чего это сделано? Небоскреб «Эмпайр Стейт Билдинг», добыча меди»
23.00, 04.00 «Полеты вглубь Аляски. Такси в тундре»
00.00 «Смертельный улов - за кулисами»
01.00 «Смертельный улов - история Фила Харриса»
02.00 «Отдыхающая нация. Гонка на газонокосилках»

Время трансляций некоторых каналов для абонентов кабельного телевидения может не совпадать с программой. По вопросам времени трансляции обращайтесь к оператору КТВ.

Вас выслушают и посоветуют

В администрации г. Кемерово действует прямая телефонная линия. По указанным телефонам можно получить консультации по решению волнующих вас проблем. В июле вас слушают:

18 ИЮЛЯ

С 15.30 до 16.30 – Перекрестов Геннадий Григорьевич, заместитель главы города, руководитель аппарата, тел. **36-83-03.**

19 ИЮЛЯ

С 9.00 до 10.00 – Белов Андрей Петрович, начальник управления потребительского рынка и развития предпринимательства, тел. **75-63-85;**

с 16.00 до 17.00 – Ковалев Юрий Павлович, начальник территориального управления ж.р. Лесная Поляна, тел. **34-58-40;**

с 16.00 до 17.00 – Ким Юрий Владимирович, заместитель главы города, председатель комитета по управлению муниципальным имуществом, тел. **36-20-18;**

с 16.00 до 17.00 – Самодумов Олег Юрьевич, начальник территориального управления Центрального района, тел. **75-65-11.**

20 ИЮЛЯ

С 13.00 до 14.00 – Макин Максим Александрович, заместитель главы города, начальник управления городского развития, тел. **36-02-59.**

Вторник

19 июля

I ПРОГРАММА

04.00 Телеканал «Доброе утро»
08.00 «Новости»
08.05 «Контрольная закупка»
08.40 «Жить здорово!»
09.50 «Федеральный судья»
10.50 «Женский журнал»
11.00 «Новости»
11.20 «Модный приговор»
12.20 «Детективы»
13.00 «Другие новости»
13.20 «Понять. Простить»
14.00 «Новости»
14.25 «Хочу знать»
15.00 Т/с «Обручальное кольцо»
16.00 «ЖКХ»
17.00 «Вечерние новости»
17.15 Т/с «След»
17.55 «Давай поженимся!»
19.00 «Пусть говорят»
20.00 «Время»
20.30 Т/с «Последняя встреча»
21.30 «Свидетели»
22.30 «Безумцы»
00.20 Х/ф «Поворот судьбы»
02.30 Т/с «Спасите Грейс!»

II ПРОГРАММА

Телеканал Россия-1

04.00 «Утро России»
08.05 «С новым домом!»
09.00 «О самом главном»
10.00, 13.00, 15.00, 19.00 «Вести»
10.30, 13.30 «Вести-Кузбасс»
10.50 Т/с «Кулагин и партнеры»
12.00 Т/с «Тайны следствия»
13.50 «Вести. Дежурная часть»
14.05 Т/с «Ефросинья. Продолжение»
15.30 «Вести-Кузбасс»
15.50 Т/с «Все к лучшему»
16.55 Т/с «Институт благородных девиц»
17.55 «Прямой эфир»
19.30 «Вести-Кузбасс»
19.50 «Спокойной ночи, малыши!»
20.00 Т/с «Правила маскарада»
21.50 Т/с «Тайны следствия»
22.50 «Вести+»
23.10 «Числюсь по России. Памяти Саввы Ямщикова»
00.00 «Профилактика»
01.10 «Горячая десятка»

III ПРОГРАММА

Телекомпании ТНТ, ТВК

06.00 «Необъяснимо, но факт». «Тайны языческих капищ». Документальное расследование
07.00, 07.25 М/с «Губка Боб - Квадратные штаны»
07.55, 12.30 М/с «Как говорит Джинджер»
08.30, 08.55 М/с «Тасманский дьявол»
09.25, 10.00, 18.30, 20.30 Т/с «Универ»
10.30, 11.00, 14.00, 19.00, 19.30 Т/с «Счастливы вместе»
11.40, 12.00 М/с «Битлджус»
13.00 М/с «Жизнь и приключения робота-подростка»
13.30 М/с «Эй, Арнольд!»
14.30 «Дом-2. Live». Реалити-шоу
16.00 Х/ф «Практическая магия»
18.00, 20.00 Т/с «Интерны»
21.00 Х/ф «Внутреннее пространство»
23.20 «Дом-2. Город любви»
00.20 «Дом-2. После заката»
00.55 «Секс» с Анфисой Чеховой

IV ПРОГРАММА

Телекомпании ТВ-Центр, ТВ-Мост

06.30 «Звезды московского спорта». Ирина Привалова
07.00, 19.15 «Это модно»
07.15, 19.45 «Под ключ»
07.30 «Видимости»
07.45, 20.00 «Капитал»
08.00, 09.00, 12.30, 15.30, 18.30, 21.30, 23.50 «События»
08.30 М/ф «Ну, погоди!»
09.10, 18.50 «Петровка, 38»
09.30 «Врачи»
10.25 М/ф «Волшебное кольцо»
10.45 Х/ф «Журавушка»
12.45 Х/ф «Приступить к ликвидации»
15.45 Т/с «Золотая теща»
16.20 М/с «Ну, погоди!»
16.30 Т/с «Продолжение следует»
17.25 Х/ф «Гражданская война. Забытые сражения»
19.30 «Видимости»
20.15 «Телекинезz»
20.30 «Дорога к храму»
20.55 «Московский спецназ. Невидимая угроза»
22.00 Х/ф «Вакцина»
00.10 Х/ф «Стильная штучка»
02.15 Д/ф «Давай помиримся!»
02.55 Т/с «Партнеры по преступлению Агаты Кристи»

V ПРОГРАММА

Телекомпания Домашний

06.00 Д/ф «Суть вещей»
06.30 «Одна за всех»
07.00 «Джейми у себя дома»
07.30 Х/ф «Детский мир»
09.05 «По делам несовершеннолетних»
10.00, 16.00 «Дела семейные»
11.00 Д/ф «С любимыми не расставайтесь»
12.00 Д/ф «Звездная жизнь»
13.00 Т/с «Таксистка-3»
17.00 Д/ф «Моя правда»
18.00 Т/с «Не родись красивой»
20.00 Х/ф «Громовы. Дом надежды»
21.00 Д/ф «Звездная жизнь»
22.00 Т/с «Доктор Хаус»
23.00 «Одна за всех»
23.30 Х/ф «Взрослый сын»
01.10 Д/ф «Суть вещей»

VI ПРОГРАММА

Телекомпания Россия-2

06.10 «Моя планета»
07.10 «Неделя спорта»
08.00 «Все включено»
08.55 «Top Gear». Лучшее
10.00, 12.20, 14.20, 19.45, 03.05, 04.25 «Вести-спорт»
10.15, 14.05, 02.50, 04.40 «Вести. ru»
10.30 «Наука 2.0. Большой скачок». Инновационные технологии
11.05 Чемпионат мира по водным видам спорта. Водное поло. Женщины. Россия - Испания. Прямая трансляция из Китая
12.35 «Все включено»
12.55 Чемпионат мира по водным видам спорта. Прыжки в воду. Женщины. Трамплин 1 м. Финал. Прямая трансляция из Китая
14.35 «Неделя спорта»
15.25 «Уникумы. Евгений Кузнецов»
16.00 Чемпионат мира по водным видам спорта. Синхронные прыжки в воду. Мужчины. Трамплин 3м. Финал. Прямая трансляция из Китая
17.20 «Все включено»
17.55 Чемпионат мира по водным видам спорта. Синхронное плавание. Команды. Техническая программа. Финал. Прямая трансляция из Китая
19.30 Чемпионат мира по водным видам спорта. Открытая вода. Женщины. 10 км. Трансляция из Китая
20.00 «Технологии спорта»
20.30 Х/ф «Бой насмерть»
22.35 Фехтование. Чемпионат Европы. Команды. Прямая трансляция из Великобритании
00.10 Футбол. Международный турнир. «Майнц» - «Боруссия» (Дортмунд). Трансляция из Германии
01.25 Футбол. Международный турнир. «Бавария» - «Гамбург». Прямая трансляция из Германии

VII ПРОГРАММА

Телекомпания СТС

06.00 М/с «Питер Пэн и пираты»
06.55 М/с «Смешарики»
07.00 «Новости»
07.30 «Включайся!»
08.30, 14.00, 19.35 «Другие новости»
09.00, 12.20, 23.50, 01.00 «6 кадров»
09.30, 21.00 Т/с «Метод Лавровой»
10.30 Х/ф «48 часов»
13.00, 13.30, 15.30 «Ералаш»
14.25 «СТС-Кузбасс». Лучшее за 10 лет
15.00 М/с «Аладдин»
16.30, 18.30 Т/с «Папины дочки»
17.30 «Галилео». Научно-развлекательный журнал. Ведущий - Александр Пушной
19.00 Т/с «Воронины»
20.00 Т/с «Амазонки»
22.00 Х/ф «Другие 48 часов»
00.00 «СТС-Кузбасс». Лучшее за 10 лет
00.30 Х/ф «Как я встретил вашу маму»

VIII ПРОГРАММА

Телекомпания НТВ

06.00 «НТВ» утром»
08.30 «Кремлевские дети». «Дети Жукова. Эра, Элла, Маша и Марго»
09.30, 15.30, 18.30 «Обзор. Чрезвычайное происшествие»
10.00, 13.00 «Сегодня»
10.20 «Лихие 90-е»
10.55 «До суда»
12.00 «Суд присяжных»
13.30 Т/с «Супруги»
16.00 «Сегодня»
16.30 Т/с «Возвращение Мухтара-2»
19.00 «Сегодня»
19.30 Т/с «Москва. Три вокзала»
21.30 Т/с «Час Волкова»
23.15 «Сегодня»
23.35 Т/с «Дело Крапивиных»
00.35 «Битва за Север. Беломоркана». Документальный проект Кирилла Набутова
01.30 «Кулинарный поединок»
02.30 «Один день. Новая версия»

IX ПРОГРАММА

Телекомпания ТВ-3

06.00 Мультфильмы
06.30 Т/с «Третья планета от Солнца»
07.00, 16.00 «Как это сделано»
07.30 Д/ф «У вас будет ребенок-индиго»
08.00 Т/с «Затерянный мир»
09.00 Д/ф «Жизнь после людей: отпуск в аду»
10.00 Х/ф «Идеальное укрытие»
12.00, 18.00 Т/с «Говорящая с призраками»
13.00 Т/с «Мужчина во мне»
14.00 Д/ф «Фактор риска. Рестораны»
15.00 Т/с «Затерянный мир»
16.30 Д/ф «Я чувствую беду»
17.00 Д/ф «Затерянные миры. Викинги»
19.00 Т/с «Мужчина во мне»
20.00 Д/ф «Апокалипсис. Нашествие инопланетян»
21.00 Т/с «Событие»
22.00 Х/ф «Дикий гризли»
00.00 Т/с «Остаться в живых»
01.00 «Покер-дуэль»
02.00 Х/ф «Полуночный экспресс»

X ПРОГРАММА

Телекомпания Культура

05.30 «Евроньюс»
09.00, 14.50, 18.30, 22.30 «Новости культуры»
09.25 Х/ф «Грошовая серенада»
11.20, 20.50 «Великие романы XX века»
11.50, 20.20 «На фоне Пушкина...1937»
12.15 Д/с «Как создавались империи. Греция»
13.00 «Наследники Гиппократа». «Александр Вишневский. Осколок в сердце»
13.30 Т/ф «Мартин Иден»
14.40 Д/ф «Поль Гоген»
15.00 М/с «Незнайка в Солнечном городе»
15.20 М/ф «Вот так тигр!», «Леопольд и Золотая рыбка»
15.45 Х/ф «Приключения Петрова и Васечкина. Обыкновенные и невероятные»
16.55 «Пан или пропал»
17.20 «Незабываемые голоса»
18.00 «Век полета: виражи и судьбы»
18.45 «Больше, чем любовь»
19.30 Д/с «Как создавались империи. Греция. Эпоха Александра Македонского»
21.15 «Оперные театры мира»
22.10 «Мировые сокровища культуры»
22.50 Х/ф «Клан Паскье»
00.30 «Музыкальный момент». М. Равель. «Болеро». Исполняет ГАСО России. Дирижер М. Горенштейн

В ООО «Справочник «Весь Кузбасс» требуются менеджеры по рекламе.
З/пл.: оклад + %. Обучение.
Тел.: 44-22-22; 8-923-602-94-89.
Р-0011069

XI ПРОГРАММА

Телекомпания ТВ-5

06.25, 07.10 Д/с «Подводная одиссея команды Кусто»
07.00, 11.00, 13.00, 16.30, 19.30, 23.00 «Сейчас»
07.55 «Место происшествия»
08.00 «Утро на 5»
10.25 Д/с «Криминальные хроники»
11.30 Д/с «Австралия: спасатели животных»
11.45, 13.30 Х/ф «Противостояние»
16.00 «Место происшествия»
17.00 «Открытая студия»
19.00 «Место происшествия»
20.00 Т/с «Игра на выбывание»
21.00 Т/с «Дальнобойщики»
23.30 Х/ф «Один из нас»
01.35 Т/с «Спрут»
03.55 Х/ф «Ярославна, королева Франции»
05.25 «Личные вещи»

XII ПРОГРАММА

Телекомпания ДТВ

06.30 «Улетное видео по-русски»
07.00 Мультфильмы
09.00 «Тысяча мелочей»
09.30 Как уходили кумиры
10.00 «Нарушители порядка»
10.30 Х/ф «Годен к нестроевой»
12.05 «Улетное видео по-русски»
12.30 Т/с «CSI: место преступления - Лас-Вегас-9»
13.30 Реалити «Дорожные войны»
14.00 «Война. Признание наркобаронов»
14.30 Х/ф «Как ограбить банк»
16.30 «Улетное видео по-русски»
17.00 Реалити «Дорожные войны»
17.30 «Вне закона: преступление и наказание»
18.30 Судебное ток-шоу «Судебные страсти»
19.30 «Нарушители порядка»
20.30 «Улетное видео»
21.30 Реалити «Дорожные войны»
22.30 Х/ф «Наемники»
00.30 «Голые и смешные»
01.30 «Улетное видео по-русски»

Городское кабельное телевидение

РЕН ТВ

04.00, 05.00 «Неизвестная планета»
04.30 «Зеленый огурец. Полезная передача»
05.30 «Званый ужин»
06.30 Т/с «Солдаты-8»
07.30, 19.00 Т/с «Слепой-2»
08.30, 11.30, 15.30, 18.30, 22.00 Новости «24»
09.00 «Не ври мне!»
10.00 «Час суда»
12.00 «Званый ужин»
13.00 «Зеленый огурец. Полезная передача»
13.30 Х/ф «Кикбоксер»
16.00, 20.00 Т/с «Next-3»
17.00 «Еще не вечер»
21.00 «Жадность»
22.30 Х/ф «Кикбоксер-2: дорога назад»
00.15 «В час пик. Подробности»
Профилактика

СЕМЕРКА

05.10 Х/ф «Зигзаг удачи»
07.00 «Новое утро»
10.00, 11.00 Т/с «Комиссар Рекс». «Конечная остановка - Вена»
11.55 «Правильный выбор». «Счастливый брак»
12.25 Осторожно, модерн!
12.55 «Осторожно, Задов!»
14.00 Т/с «Казаки-разбойники»
18.00 Т/с «Комиссар Рекс». «Идеальное убийство»
18.55 Т/с «Комиссар Рекс». «Бегство к смерти»
19.55, 20.55 Т/с «Дар божий»
21.50 «Правильный выбор». «Многомерное кино»
22.20 «Осторожно, Задов!»
23.15, 00.15 Т/с «Секретные материалы»
01.05 Х/ф «Город проклятых»
Профилактика

MTV РОССИЯ

06.00, 03.10 Music
07.00 Стереоутро
09.20 «Губка Боб»
10.10, 16.30, 18.00 Свободен
10.40, 13.30 Елена из полипропилена. Замуж за миллионера
11.10, 20.10 Плохие девчонки
12.00 Т/с «Адские кошки»
12.50 Звезды на ладони
13.20, 23.50 News-блок
14.00 Уроки соблазна
14.20 Обыск и свидание
14.50 Следующий!
15.10, 16.00 Свидание с мамулей
15.40, 01.50 Бешеные предки
17.00 Любовь с первого взгляда
18.30 Трудности любви
19.20 Дерись и пой
21.00 News-блок «XXL»
22.00 Т/с «90210: новое поколение»
22.50 Т/с «Секс в большом городе»
00.00 American Idol
01.00 Т/с «Клиника»
01.20 Т/с «Достоинство Бергера»
02.10 Мальчишник
02.40 Нереальные игры

МУЗ-ТВ

05.00, 01.50 «Муз-ТВ-хит». Самые горячие хиты
06.30 «Муззаряд: музыка, звезды, мульты»
08.30 «Летний хит»
09.35 Мультфильмы
10.10, 16.50, 23.25 «Pro-новости»
10.40 «Русский чарт»
11.40 «10 самых ярких концертных шоу «Муза»
12.056 17.20 «Реальная любовь». Кто твой единственный и настоящий мужчина? Кто твоя любимая девушка? Задача звездного жюри - вывести мошенников на чистую воду и определить, кто настоящий, а кто лжелюбовник. Ведущая - участница группы «Серебро» Елена Темникова
12.35 «Звездные тусовщицы»
13.35, 17.50 «Французский поцелуй»
14.05, 19.15 «Косметический ремонт. Русская версия»
14.30, 19.45 «Топ-модель по-американски»
16.25 «Испытание верности» с Туттой Ларсен. Реалити-шоу
18.15, 21.30 Т/с «Кто в доме хозяин?»
22.30 Т/с «Дочки-матери»
23.50 «Прокаченные звезды»
00.50 «Top-hit-чарт»
Профилактика

ЗВЕЗДА

06.20 Д/с «Оружие XX века»
07.00 Т/с «Моя Пречистенка»
08.00 Д/с «Вещественное доказательство». «Современник самой истории»
08.35, 10.15, 23.30 Т/с «Предел возможного»
10.00, 14.00, 17.00, 19.00, 23.00 «Новости»
11.55 Т/с «Журов». «Смертельный номер»
14.15 Д/с «Севастопольские рассказы». «Победа любой ценой»
15.25 Х/ф «Еще люблю, еще надеюсь...»
17.15 Х/ф «В стреляющей глуши»
19.30 Т/с «Александровский сад»
20.40 Д/с «Невидимый фронт»
20.55 Т/с «Журов». «Курортный роман»
00.55 Х/ф «Контрабанда»

НАШЕ КИНО

06.30, 12.30, 18.30 Х/ф «Кража»
09.00, 15.00, 21.00 Х/ф «Шапка»
10.30, 16.30 Х/ф «Гол в Спасские ворота»
22.30, 00.30 Х/ф «Открытая книга»
02.30 Х/ф «Личной безопасности не гарантирую...»
Профилактика

TV1000

07.00, 01.10 Х/ф «Отель «Миллион долларов»
09.10 Х/ф «Два дня в Париже»
11.00 Х/ф «Троцкий»
13.10 Х/ф «Дневной сеанс»
15.00 Х/ф «Париж, я люблю тебя»
17.10 Х/ф «Амазонки и гладиаторы»
19.00 Х/ф «Банда Келли»
21.00 Х/ф «Психоаналитик»
23.00 Х/ф «Смертельное оружие»
03.20 Х/ф «Смерть в эфире»

VIASAT EXPLORER

10.00, 16.00 «Воздушные бои»
11.00, 17.00 «Мужская работа»
11.30, 17.30 «Военно-воздушные силы Новой Зеландии»
12.00, 18.00, 00.00 «Гидротехнологии»
13.00, 19.00, 01.00 «Амазонка с Брюсом Пэрри»
14.00, 20.00 «Юные гангстеры»
15.00, 21.00 «Ужин со смертью»
22.00 «Автомобили-самоделки»
22.30 «Контроль повреждений»
23.00 «Морские ковбои»
02.00 «Мир криминалистики»

DISCOVERY CHANNEL

06.45 «Молниеносные катастрофы»
07.10, 10.20 «Как это работает»
07.40, 10.50 «Из чего это сделано?»
08.05, 12.10 «Крутой тюнинг»
09.00, 16.45 «Пятая передача»
09.25 «Гигантские корабли»
11.15 «Разрушители легенд»
13.05 Экстремальная рыбалка
14.00, 01.00, 04.55 «Гигантские корабли. Корабль «Akamalik»
14.55 «Полеты вглубь Аляски»
15.50 «Смертельный улов - за кулисами»
17.15, 22.00, 03.00 «Top Gear»
18.10 «Крутой тюнинг»
19.05 «Помешанные на трюках»
19.30 «Помешанные на трюках»
20.00, 05.50 «Разрушители легенд. Взрывающиеся брюки»
21.00 «Как это работает»
21.30 «Из чего это сделано?»
23.00, 04.00 «Демонтаж. Медь»
23.30, 04.25 «Демонтаж. Защита от сил природы»
00.00 «Грандиозные переезды»

Время трансляций некоторых каналов для абонентов кабельного телевидения может не совпадать с программой. По вопросам времени трансляции обращайтесь к оператору КТВ.

ОБЪЯВЛЕНИЯ

Суббота!!! Воскресенье!!! Котята!!! Щенки!!! Зоотовары ежедневно!!! Корма от 50%. ТРК «Променад-3». Тел. 59-60-23.

Продам небольшой домик в центре с. Подонино, огород 6 сот., есть возможность увеличения площади участка. Тел. 8-904-994-48-14.

Продам металлический гараж 3х6 в кооперативе «Чайка». Тел. 8-923-616-85-52.

Утерянный аттестат о среднем образовании № 5174995, выданный школой № 31 г. Кемерово в 2006 г. на имя Устиновой Дарьи Сергеевны, считать **недействительным.**

Утерянный диплом № СБ-0302985, регистрационный номер 0081, выданный 21 декабря 1998 г. Кемеровским областным медицинским колледжем по специальности сестринское дело на имя Неверовой Ирины Ивановны, считать **недействительным.**

Утерянный студенческий билет, выданный КемГУ на имя Верхова Сергея Анатольевича, считать **недействительным.**

Возьму на работу помощницу с опытом ведения деловой документации. Тел. 8-923-610-06-61.

Выгодное предложение желающим иметь дополнительный доход. В возрасте ограничений нет. Тел. 8-923-493-43-76.

Требуется помощник руководителя. Вам 30 и более, ваш опыт и знания будут востребованы. Тел. 8-913-307-95-19.

Родные и близкие выражают искреннюю благодарность ректору КузГТУ Е.К. Ещину, проректорам В.А. Шаламанову, В.Ю. Блюменштейн, заведующей кафедрой иностранных языков Л.С. Зникиной, совету ветеранов, коллегам и сотрудникам, друзьям за помощь и участие в похоронах доцента кафедры иностранных языков Новиковой Елены Сергеевны.
И.А. НОВИКОВА.

Среда

20 июля

I ПРОГРАММА

04.00 Телеканал «Доброе утро»
08.00 «Новости»
08.05 «Контрольная закупка»
08.40 «Жить здорово!»
09.50 «Федеральный судья»
10.50 «Женский журнал»
11.00 «Новости»
11.20 «Модный приговор»
12.20 «Детективы»
13.00 «Другие новости»
13.20 «Понять. Простить»
14.00 «Новости»
14.25 «Хочу знать» с Михаилом Ширвиндтом
15.00 Т/с «Обручальное кольцо»
16.00 «ЖКХ»
17.00 «Вечерние новости»
17.15 Т/с «След»
17.55 «Давай поженимся!»
19.00 «Пусть говорят»
20.00 «Время»
20.30 Т/с «Последняя встреча»
21.30 К юбилею актрисы. Людмила Чурсина. «Я - ничья»
22.30 «Белый воротничок»
23.20 Т/с «Калифрения»
23.55 Х/ф «Сорокалетний девственник»
02.10 Х/ф «Патруль времени. Берлинское решение»

II ПРОГРАММА

Телеканал Россия-1

04.00 «Утро России»
08.05 «С новым домом!»
09.00 «О самом главном»
10.00 «Вести»
10.30 «Вести-Кузбасс»
10.50 Т/с «Кулагин и партнеры»
12.00 Т/с «Тайны следствия»
13.00 «Вести»
13.30 «Вести-Кузбасс»
13.50 «Вести. Дежурная часть»
14.05 Т/с «Ефросинья. Продолжение»
15.00 «Вести»
15.30 «Вести-Кузбасс»
15.50 Т/с «Все к лучшему»
16.55 Т/с «Институт благородных девиц»
17.55 «Прямой эфир»
19.00 «Вести»
19.30 «Вести-Кузбасс»
19.50 «Спокойной ночи, малыши!»
20.00 Т/с «Правила маскарада»
21.50 Т/с «Тайны следствия»
22.50 «Вести+»
23.10 «Тайна смерти Дзержинского»

Профилактика

III ПРОГРАММА

Телекомпании ТНТ, ТВК

Профилактика

12.00 М/с «Битлджус»
12.30 М/с «Как говорит Джинджер»
13.00, 13.30 М/с «Эй, Арнольд!»
14.00, 19.00, 19.30 Т/с «Счастливы вместе»
14.30 «Дом-2. Live». Реалити-шоу
15.35 Х/ф «Внутреннее пространство»
18.00, 20.00 Т/с «Интерны»
18.30, 20.30 Т/с «Универ»
21.00 Х/ф «Мистер няня»
23.00 «Дом-2. Город любви»
00.00 «Дом-2. После заката»
00.30 «Секс» с Анфисой Чеховой
01.00 «Комеди Клаб»
02.00, 02.30 Т/с «Друзья»
02.55 Х/ф «Почему мужчины никогда не слушают, а женщины не умеют парковаться»
05.00 «Комедианты». Шоу
05.20 Т/с «Саша + Маша»

IV ПРОГРАММА

Телекомпании ТВ-Центр, ТВ-Мост

Профилактика

15.00 «Доказательства вины»
15.30, 18.30, 21.30, 00.10 «События»
15.45 Т/с «Золотая теща»
16.20 М/с «Ну, погоди!»
16.30 Т/с «Продолжение следует»
17.25 Х/ф «Троцкий против Сталина»
18.50 «Петровка, 38»
19.15 «Это модно»
19.30 «Видимости»
19.45 «Под ключ»
20.00 «Капитал»
20.15 «Телекинезz»
20.30 «Дорога к храму»
20.55 «Прогнозы»
22.00 Х/ф «Инфант»
00.30 Х/ф «Шансы есть»
02.40 Д/ф «Синдром Золушки»
03.25 «Музыкальная история». Илья Резник
03.55 Т/с «Партнеры по преступлению Агаты Кристи»

V ПРОГРАММА

Телекомпания Домашний

06.30 «Одна за всех»
07.00 «Джейми у себя дома»
07.30 Х/ф «И снова утро»
09.05 Х/ф «Право на помилование»
12.50 «Вкусы мира»
13.00 Д/ф «Звездная жизнь»
14.00 Т/с «Таксистка-3»
17.00 Д/ф «Моя правда»
18.00 Т/с «Не родись красивой»
20.00 Х/ф «Громовы. Дом надежды»
21.00 Д/ф «Звездная жизнь»
22.00 Т/с «Доктор Хаус»
23.00 «Одна за всех»
23.30 Х/ф «За витриной универмага»
01.20 Т/с «Она написала убийство». «Убийство в автобусе», «Вооруженный ответ»
03.15 «Скажи, что не так?!»

VI ПРОГРАММА

Телекомпания Россия-2

13.00 Чемпионат мира по водным видам спорта. Прыжки в воду. Женщины. Вышка. Прямая трансляция из Китая
14.35, 02.50, 05.25 «Вести.ru»
14.50, 19.45, 01.05 «Вести-спорт»
15.10 Х/ф «Бой насмерть»
17.10 «Все включено»
17.55 Чемпионат мира по водным видам спорта. Синхронное плавание. Соло. Произвольная программа. Финал
19.30 Чемпионат мира по водным видам спорта. Открытая вода. Мужчины. 10 км
20.00 Профессиональный бокс
21.55 Х/ф «Стрелок»
23.40 Футбол. Международный турнир. Матч за 3-е место. Прямая трансляция из Германии
01.25 Футбол. Международный турнир. Финал

VII ПРОГРАММА

Телекомпания СТС

06.00 М/с «Питер Пэн и пираты»
06.55 М/с «Смешарики»
07.00 «Новости»
08.00, 20.00 Т/с «Амазонки»
09.00, 12.10, 23.45 «6 кадров»
09.30, 21.00 Т/с «Метод Лавровой»
10.30 Х/ф «Другие 48 часов»
13.00, 13.30, 15.30 «Ералаш»
14.00 М/с «Каспер, который живет под крышей»
14.30 М/с «Скуби Ду, где ты?»
15.00 М/с «Аладдин»
16.30, 18.30 Т/с «Папины дочки»
17.30 «Галилео»
19.00 Т/с «Воронины»
19.35 «Другие новости»
22.00 Х/ф «Обмануть всех»
00.00 «Женский клуб»
00.30 Х/ф «Как я встретил вашу маму»
01.00 Х/ф «Коко Шанель»

VIII ПРОГРАММА

Телекомпания НТВ

Профилактика

14.00 «Лихие 90-е»
14.30 Т/с «Супруги»
15.30 «Обзор. Чрезвычайное происшествие»
16.00 «Сегодня»
16.30 Т/с «Возвращение Мухтара»
18.30 «Обзор. Чрезвычайное происшествие»
19.00 «Сегодня»
19.30 Т/с «Москва. Три вокзала»
21.30 Т/с «Час Волкова»
23.15 «Сегодня»
23.35 Т/с «Дело Крапивиных»
00.35 «Битва за Север. «Челюскин». Документальный проект Кирилла Набутова
01.30 «Квартирный вопрос»
02.35 «Один день. Новая версия»
03.05 Т/с «Проклятый рай»
05.40 «Обзор. Чрезвычайное происшествие»

IX ПРОГРАММА

Телекомпания ТВ-3

06.00 Мультфильмы
06.30 Т/с «Третья планета от Солнца»
07.00, 16.00 «Как это сделано»
07.30 Д/ф «Я чувствую беду»
08.00 Т/с «Затерянный мир»
09.00 Д/ф «Затерянные миры. Викинги»
10.00 Х/ф «Дикий гризли»
12.00 Т/с «Говорящая с призраками»
13.00 Т/с «Мужчина во мне»
14.00 Д/ф «Особо опасно. Транспорт»
15.00 Т/с «Затерянный мир»
16.30 Д/ф «Зеркало в доме: правила безопасности»
17.00 Д/ф «Затерянные миры. Город «Армагеддон»
18.00 Т/с «Говорящая с призраками»
19.00 Т/с «Мужчина во мне»
20.00 Д/ф «Луна: покорение»
21.00 Т/с «Событие»
22.00 Х/ф «Рыба-монстр»
23.45 Т/с «Остаться в живых»
00.45 Т/с «Андромеда»
02.45 Д/ф «Преступление ради искусства»
03.45 Т/с «Остаться в живых»
04.45 Т/с «Событие»
05.45 Мультфильмы

X ПРОГРАММА

Телекомпания Культура

09.00, 14.50, 18.30, 22.30 «Новости культуры»
09.25 Х/ф «Малышка Бесс»
11.20, 20.50, 01.25 «Великие романы XX века»
11.50, 20.20 «На фоне Пушкина...1937»
12.15 Д/с «Как создавались империи. Греция. Эпоха Александра Македонского»
13.00 «Наследники Гиппократа». «Николай Бурденко. Падение вверх»
13.30 Т/ф «Мартин Иден»
14.40 Д/ф «Иоганн Вольфганг Гете»
15.00 М/с «Сказки Андерсена»
15.25 М/ф «Терехина таратайка», «День рождения Леопольда»
15.45 Х/ф «Каникулы Петрова и Васечкина. Обыкновенные и невероятные»
16.55, 00.55 Д/с «Остров орангутанов». «Бойцовский клуб»
17.20 «Незабываемые голоса»
18.00 «Век полета: виражи и судьбы»
18.45 К 90-летию со дня рождения Юрия Катина-Ярцева. «Как нарисовать птицу...»
19.30 «Загадки истории»
21.15 «Оперные театры мира»
22.10 «Мировые сокровища культуры»
22.50 Х/ф «Клан Паскье»
00.20 «С. Рахманинов. Рапсодия на тему Паганини»
00.45 Д/ф «Эрнест Резерфорд»

XI ПРОГРАММА

Телекомпания ТВ-5

06.05, 07.10 Д/с «Подводная одиссея команды Кусто»
07.00, 11.00, 13.00, 16.30, 19.30, 23.00 «Сейчас»
07.55 «Место происшествия»
08.00 «Утро на 5»
10.25 Д/с «Криминальные хроники»
11.30, 13.30 Х/ф «Злой дух Ямбуя»
13.50 Х/ф «Один из нас»
16.00 «Место происшествия»
17.00 «Открытая студия»
19.00 «Место происшествия»
20.00 Т/с «Игра на выбывание»
21.00 Т/с «Дальнобойщики»
23.30 Х/ф «Выйти замуж за капитана»
01.20 Т/с «Спрут»
03.35 Х/ф «Гамлет»

XII ПРОГРАММА

Телекомпания ДТВ

07.00 Мультфильмы
09.30 Как уходили кумиры
10.00 «Нарушители порядка»
10.30 Х/ф «Последняя индульгенция»
12.05 «Улетное видео по-русски»
12.30 Т/с «CSI: место преступления - Лас-Вегас-9»
13.15 «Улетное видео по-русски»
13.30 Реалити «Дорожные войны»
14.00 «Война. Признание наркобаронов»
14.30 Х/ф «Наемники»
16.30 «Улетное видео по-русски»
17.00 Реалити «Дорожные войны»
17.30 «Вне закона: преступление и наказание»
18.30 Судебное ток-шоу «Судебные страсти»
19.30 «Нарушители порядка»
20.30 «Улетное видео»
21.30 Реалити «Дорожные войны»
22.30 «Драйвовое кино» после «Дорожных войн». Х/ф «Приговоренный»
00.50 «Голые и смешные»
01.50 «Улетное видео по-русски»
02.20 Детективное реалити «Брачное чтиво»
02.50 Х/ф «Годен к нестроевой»
04.20 Т/с «Источник наслаждений»

АРЕНДА / ПРОДАЖА
офисных помещений
$S_{общ.}$ = 769,5 м²
ул. Кирова, д. 13 а

(812)332-43-96
www.emng.ru
Реклама

Городское кабельное телевидение

РЕН ТВ

Профилактика

09.00 «Не ври мне!»
10.00 «Час суда»
11.30, 15.30, 18.30, 22.00 Новости «24»
12.00 «Званый ужин»
13.00 «Зеленый огурец. Полезная передача»
13.30 Х/ф «Кикбоксер-2: дорога назад»
16.00, 20.00 Т/с «Next-3»
17.00 «Еще не вечер»
19.00 Т/с «Слепой-2»
21.00 «Секретные территории»
22.30 Х/ф «Кикбоксер-3: искусство войны»
00.20 Х/ф «Пчелы-убийцы»
02.15 Т/с «Секретные материалы»
03.05 Т/с «Студенты-2»

СЕМЕРКА

10.00 Т/с «Комиссар Рекс». «Идеальное убийство»
11.00 Т/с «Комиссар Рекс». «Бегство к смерти»
11.55 «Правильный выбор». «Многомерное кино»
12.25 Х/ф «Авантюра»
14.00 Х/ф «Колхоз интертейнмент»
16.00 Х/ф «Она сказала «Да!»
18.00 Т/с «Комиссар Рекс». «Убийства старушек»
18.55 Т/с «Комиссар Рекс». «Танец на вулкане»
19.55, 20.55 Т/с «Дар божий»
21.50 «Правильный выбор». «Аттракционы без жертв»
22.20 «Осторожно, Задов!»
23.15, 00.15 Т/с «Секретные материалы»
01.05 Х/ф «Душа»
02.55 Х/ф «Город проклятых»
04.35 Музыка на «Семерке»

MTV РОССИЯ

06.00, 03.10 Music
07.00 Стереоутро
09.20 «Губка Боб»
10.10, 16.30, 18.00 Свободен
10.40, 13.30 Елена из полипропилена. Замуж за миллионера
11.10, 20.10 Плохие девчонки
12.00 Т/с «Адские кошки»
12.50 Телепорт
13.20, 23.50 News-блок
14.00 Уроки соблазна
14.20 Обыск и свидание
14.50 Следующий!
15.10, 16.00 Свидание с мамулей
15.40, 01.50 Бешеные предки
17.00 Любовь с первого взгляда
18.30 Трудности любви
19.20 Дерись и пой
20.35 Звезды на ладони
21.00 News-блок «XXL»
22.00 Т/с «90210: новое поколение»
22.50 Т/с «Секс в большом городе»
00.00 American Idol
01.00 Т/с «Клиника»
01.20 Т/с «Достоинство Бергера»
02.10 Мальчишник
02.40 Икона видеоигр

МУЗ-ТВ

Профилактика

10.00, 01.50 «Муз-ТВ-хит»
10.10, 16.50, 23.25 «Pro-новости»
10.40 «Top-hit-чарт»
11.40 «10 рекордных достижений Гарри Поттера». Гарри Поттер - настоящий волшебник! Каждый его шаг оборачивается рекордом, каждый взмах палочкой - новым достижением. Как заработать миллиард долларов не выходя из дома? Как стать самым успешным актером, не достигнув совершеннолетия? И как войти в историю?
12.05 «Реальная любовь». Кто твой единственный и настоящий мужчина? Кто твоя любимая девушка? Задача звездного жюри - вывести мошенников на чистую воду и определить, кто настоящий, а кто лжелюбовник. Ведущая - участница группы «Серебро» Елена Темникова
12.35 «Прокаченные звезды»
13.35, 17.50 «Французский поцелуй»
14.05, 19.15 «Косметический ремонт. Русская версия»
14.30, 19.45 «Топ-модель по-американски»
16.25 «Испытание верности» с Туттой Ларсен. Реалити-шоу. Интригующее детективно-любовное шоу, в котором отчаянные парни и девушки проверяют на прочность чувства своих вторых половинок теперь с Туттой Ларсен
17.20 «Реальная любовь». Кто твой единственный и настоящий мужчина? Кто твоя любимая девушка? Задача звездного жюри - вывести мошенников на чистую воду и определить, кто настоящий, а кто лжелюбовник. Ведущая - участница группы «Серебро» Елена Темникова
18.15, 21.30 Т/с «Кто в доме хозяин?»
22.30 Т/с «Дочки-матери»
23.50 «Звездные перцы»
00.50 «Муз-ТВ-чарт». Главный чарт канала «Муз-ТВ». Только лучшие исполнители и лучшие песни по версии зрителей «Муз-ТВ»

ЗВЕЗДА

Профилактика

15.00 Д/с «Оружие Победы»
15.15 Х/ф «Контрабанда»
16.55 Х/ф «Михайло Ломоносов»
19.00, 23.00 «Новости»
19.30 Т/с «Александровский сад»
20.30 Д/с «Невидимый фронт»
21.00 Т/с «Журов». «Предвыборный ход»
23.30 Т/с «Предел возможного»
01.00 Х/ф «Кто заплатит за удачу»
02.25 Х/ф «Аленка»
04.15 Х/ф «В стреляющей глуши»
05.55 Д/с «Севастопольские рассказы». «Особый статус»

НАШЕ КИНО

Профилактика

15.00, 20.30 Х/ф «Личной безопасности не гарантирую...»
16.30, 18.30 Х/ф «Открытая книга»
22.30, 04.30 Х/ф «Донская повесть»
00.30 Х/ф «Виринея»
02.30 Х/ф «Уникум»

TV1000

07.00, 01.10 Х/ф «Держи дистанцию»
08.50 Х/ф «Смертельное оружие»
11.00 Х/ф «Амазонки и гладиаторы»
13.00 Х/ф «Банда Келли»
15.00 Х/ф «Психоаналитик»
17.00 Х/ф «Одиссей и остров туманов»
19.00 Х/ф «Освобождая место»
21.00 Х/ф «Найти Аманду»
23.00 Х/ф «Одиннадцать друзей Оушена»
02.50 Х/ф «Кто вы, мистер Брукс?»
05.00 Х/ф «Замыкая круг»

VIASAT EXPLORER

10.00, 16.00, 22.00 «Автомобили-самоделки»
10.30, 16.30, 22.30 «Контроль повреждений»
11.00, 17.00 «Морские ковбои»
12.00, 18.00, 00.00 «Гидротехнологии»
13.00, 19.00 «Амазонка с Брюсом Пэрри»
14.00, 20.00, 02.00 «Мир криминалистики»
15.00, 21.00, 03.00 «Ужин со смертью»
23.00 «Мужская работа»
23.30 «Военно-воздушные силы Новой Зеландии»
01.00, 01.30 «Соммер-экстремал»

DISCOVERY CHANNEL

06.45 «Молниеносные катастрофы»
07.10, 10.20 «Как это работает. Дома на колесах»
07.40, 10.50 «Из чего это сделано? Истребитель, бейсбол, спортивные автомобили»
08.05, 12.10 «Крутой тюнинг. Салон «Sema»: крутая переделка»
09.00, 16.45 «Пятая передача»
09.25 «Гигантские корабли. Корабль «Akamalik»
11.15 «Разрушители легенд. Взрывающиеся брюки»
13.05 Экстремальная рыбалка
14.00, 15.50, 04.55 «Грандиозные переезды»
14.55 «Демонтаж. Медь»
15.25 «Демонтаж. Защита от сил природы»
17.15, 22.00, 03.00 «Top Gear»
18.10 «Крутой тюнинг. По своим следам»
19.05 «Помешанные на трюках. Прыжок через ангар»
19.30 «Помешанные на трюках. Прыжок через катер на подводных крыльях»
20.00, 05.50 «Разрушители легенд. Паровая пушка»
21.00 «Как это работает. Отвертки»
21.30 «Из чего это сделано? Спасательные службы, вращающаяся лодка, парашютисты»
23.00, 04.00 «В погоне за ураганом. Ураган третьей категории»
00.00 «Выжить любой ценой»
01.00 «Речные монстры. Бычья акула»
02.00 «Отдыхающая нация. Соревнование по разрушению»

Реклама
Срочная
эксклюзивная
полиграфия
Изготовление листовок, бланков, брошюр, плакатов.
Гибкая система скидок.
Тел. 8-903-907-27-05.

Время трансляций некоторых каналов для абонентов кабельного телевидения может не совпадать с программой. По вопросам времени трансляции обращайтесь к оператору КТВ.

Четверг

21 июля

I ПРОГРАММА

04.00 Телеканал «Доброе утро»
08.00 «Новости»
08.05 «Контрольная закупка»
08.40 «Жить здорово!»
09.50 «Федеральный судья»
10.50 «Женский журнал»
11.00 «Новости»
11.20 «Модный приговор»
12.20 «Детективы»
13.00 «Другие новости»
13.20 «Понять. Простить»
14.00 «Новости»
14.25 «Хочу знать» с Михаилом Ширвиндтом
15.00 Т/с «Обручальное кольцо»
16.00 «ЖКХ»
17.00 «Вечерние новости»
17.15 Т/с «След»
17.55 «Давай поженимся!»
19.00 «Пусть говорят»
20.00 «Время»
20.30 Т/с «Последняя встреча»
21.30 «Человек и закон»
22.30 «Love». Концерт Андрея Макаревича
23.35 Х/ф «Последний король Шотландии»
01.50 Х/ф «Папина дочка»
03.30 «Хочу знать» с Михаилом Ширвиндтом

II ПРОГРАММА

Телеканал Россия-1

04.00 «Утро России»
08.05 «С новым домом!»
09.00 «О самом главном»
10.00 «Вести»
10.30 «Вести-Кузбасс»
10.50 Т/с «Кулагин и партнеры»
12.00 Т/с «Тайны следствия»
13.00 «Вести»
13.30 «Вести-Кузбасс»
13.50 «Вести. Дежурная часть»
14.05 Т/с «Ефросинья. Продолжение»
15.00 «Вести»
15.30 «Вести-Кузбасс»
15.50 Т/с «Все к лучшему»
16.55 Т/с «Институт благородных девиц»
17.55 «Прямой эфир»
19.00 «Вести»
19.30 «Вести-Кузбасс»
19.50 «Спокойной ночи, малыши!»
20.00 Т/с«Правила маскарада»
21.50 Т/с «Тайны следствия»
22.50 «Вести+»
23.10 «Красное и белое. Вся правда об интербригадах» **Профилактика**

III ПРОГРАММА

Телекомпании ТНТ, ТВК

06.00 «Необъяснимо, но факт». «Белый шум». Документальное расследование
07.00, 07.25 М/с «Губка Боб - Квадратные штаны»
07.55, 12.30 М/с «Как говорит Джинджер»
08.30 М/с «Лунатики»
08.55 М/с «Том и Джерри-2»
09.25, 10.00, 18.30, 20.30 Т/с «Универ»
10.30, 11.00, 14.00, 19.00, 19.30 Т/с «Счастливы вместе»
11.40, 12.00 М/с «Битлджус»
13.00, 13.30 М/с «Эй, Арнольд!»
14.30 «Дом-2. Live». Реалити-шоу
16.00 Х/ф «Мистер няня»
18.00, 20.00 Т/с «Интерны»
21.00 Х/ф «Приключения Плуто Нэша»
23.00, 04.55 «Дом-2. Город любви»
00.00 «Дом-2. После заката»
00.30 «Секс» с Анфисой Чеховой
01.00 «Комеди Клаб»
02.00, 02.30 Т/с «Друзья»
02.55 Х/ф «Влюбиться в невесту брата»

IV ПРОГРАММА

Телекомпании ТВ-Центр, ТВ-Мост

06.00 Д/ф «Гражданская война. Забытые сражения»
07.00, 19.15 «Это модно»
07.15, 19.45 «Под ключ»
07.30 «Видимости»
07.45, 20.00 «Капитал»08.00, 09.00, 12.30, 15.30, 18.30, 21.30, 23.50 «События»
08.30 М/ф «Ну, погоди!»
09.10, 18.50 «Петровка, 38»
09.30 «Врачи»
10.25 М/ф «Паровозик из Ромашкова», «Впервые на арене»
10.50 Х/ф «Старый знакомый»
12.45 «Детективы Татьяны Устиновой»
14.45 «Pro жизнь»
15.45 Т/с «Золотая теща»
16.20 М/с «Ну, погоди!»
16.30 Т/с «Продолжение следует»
17.30 Х/ф «Сталин против Троцкого»
19.30 «Видимости»
20.15 «Телекинезz»
20.30 «Патруль 880»
20.55 «Прогнозы»
22.00 Х/ф «Альпинист»
00.10 Х/ф «У зеркала два лица»
02.35 Д/ф «Римско-католическая церковь»
03.35 «Музыкальная история». Эдита Пьеха
04.05 Т/с «Партнеры по преступлению Агаты Кристи»

V ПРОГРАММА

Телекомпания Домашний

06.00 Д/ф «Суть вещей»
06.30 «Одна за всех»
07.00 «Джейми у себя дома»
07.30 Х/ф «Повесть о молодоженах»
09.10 «По делам несовершеннолетних»
10.00, 16.00 «Дела семейные»
11.00 Д/ф «Жизнь на дне»
12.00 Д/ф «Звездная жизнь»
13.00 Т/с «Таксистка-3»
17.00 Д/ф «Моя правда»
18.00 Т/с «Не родись красивой»
20.00 Х/ф «Громовы. Дом надежды»
21.00 Д/ф «Звездная жизнь»
22.00 Т/с «Доктор Хаус»
23.00 «Одна за всех»
23.30 Х/ф «Испытательный срок»
01.25 «Скажи, что не так?!»
02.25 Т/с «Ремингтон Стил»

VI ПРОГРАММА

Телекомпания Россия-2

06.55 «Top Gear». Лучшее
07.55 «Все включено»
08.50 «Рыбалка с Радзишевским»
09.10, 11.40, 15.15, 19.45, 01.15, 03.50 «Вести-спорт»
09.25, 14.55, 01.00, 05.05 «Вести. ru»
09.45 Чемпионат мира по водным видам спорта. Водное поло. Женщины. Россия - Греция. Прямая трансляция из Китая
11.00, 04.35, 05.20 «Моя планета»
11.55 «Все включено»
12.55 Чемпионат мира по водным видам спорта. Прыжки в воду. Мужчины. Трамплин 3 м. Прямая трансляция из Китая
15.35 «Гран-при» с Алексеем Поповым. Формула-1 в Сочи
16.10 Чемпионат мира по водным видам спорта. Прыжки в воду. Женщины. Вышка. Финал. Прямая трансляция из Китая
17.20 «Все включено»
17.55 Чемпионат мира по водным видам спорта. Синхронное плавание. Комбинация. Произвольная программа. Финал. Прямая трансляция из Китая
19.30 Чемпионат мира по водным видам спорта. Открытая вода. Команды. 5 км. Трансляция из Китая
20.00 «Удар головой»
21.15 Легкая атлетика. Чемпионат России. Прямая трансляция из Чебоксар
22.55 Х/ф «Хаос»
01.35 «Удар головой». Футбольное шоу
02.50 «Top Gear». Лучшее
04.00 «Наука 2.0. Программа на будущее». Мир, где женщины не рожают

VII ПРОГРАММА

Телекомпания СТС

06.00 М/с «Питер Пэн и пираты»
06.55 М/с «Смешарики»
07.00 «Новости»
07.30 «Включайся!»
08.30, 14.00, 19.35 «Другие новости»
08.55, 19.30 «Телемаркет»
09.00, 10.30 «6 кадров»
09.30, 21.00 Т/с «Метод Лавровой»
13.00, 13.30, 15.30 «Ералаш»
14.25 «В наших интересах»
15.00 М/с «Аладдин»
16.30, 18.30 Т/с «Папины дочки»
17.30 «Галилео». Научно-развлекательный журнал. Ведущий - Александр Пушной
19.00 Т/с «Воронины»
20.00 Т/с «Амазонки»
22.00 Х/ф «Директор»
00.00 «СТС-Кузбасс». Лучшее за 10 лет
00.30 Х/ф «Как я встретил вашу маму»
01.00 «Модное кино». Х/ф «Манолете»
03.10 Х/ф «Уход в черное»
05.10 М/с «Дракон-полицейский»
05.50 «Музыка на «СТС»

VIII ПРОГРАММА

Телекомпания НТВ

06.00 «НТВ» утром»
08.30 «Кремлевские дети». «Дети Хрущева. Цветы оттепели»
09.30 «Обзор. Чрезвычайное происшествие»
10.00 «Сегодня»
10.20 «В зоне особого риска»
10.55 «До суда»
12.00 «Суд присяжных»
13.00 «Сегодня»
13.30 Т/с «Супруги»
15.30 «Обзор. Чрезвычайное происшествие»
16.00 «Сегодня»
16.30 Т/с «Возвращение Мухтара»
18.30 «Обзор. Чрезвычайное происшествие»
19.00 «Сегодня»
19.30 Т/с «Москва. Три вокзала»
21.30 Т/с «Час Волкова»
23.15 «Сегодня»
23.35 Т/с «Дело Крапивиных»
00.35 «Битва за Север. 1937». Документальный проект Кирилла Набутова
01.35 «Дачный ответ»
02.40 «Один день. Новая версия»
03.10 Т/с «Проклятый рай»

IX ПРОГРАММА

Телекомпания ТВ-3

06.00 Мультфильмы
06.30 Т/с «Третья планета от Солнца»
07.00, 16.00 «Как это сделано»
07.30 Д/ф «Зеркало в доме: правила безопасности»
08.00 Т/с «Затерянный мир»
09.00 Д/ф «Затерянные миры. Город Армагеддон»
10.00 Х/ф «Рыба-монстр»
12.00 Т/с «Говорящая с призраками»
13.00 Т/с «Мужчина во мне»
14.00 Д/ф «Любовь, принесенная в жертву»
15.00 Т/с «Затерянный мир»
16.30 Д/ф «Не мечтай - сбудется»
17.00 Д/ф «Затерянные миры. Пираты Карибского моря: подлинная история»
18.00 Т/с «Говорящая с призраками»
19.00 Т/с «Мужчина во мне»
20.00 Д/ф «Апокалипсис. Стихийные бедствия»
21.00 Т/с «Событие»
22.00 Х/ф «Смертоносный рой»
23.45 Т/с «Остаться в живых»
00.45 Т/с «Андромеда»
02.45 Д/ф «Выстрел в Смольном»
03.45 Т/с «Остаться в живых»
04.45 Т/с «Событие»
05.45 Мультфильмы

X ПРОГРАММА

Телекомпания Культура

05.30 «Евроньюс»
09.00, 14.50, 18.30, 22.30 «Новости культуры»
09.25 Х/ф «Обнаженная маха»
11.20, 20.50, 01.25 «Великие романы XX века»
11.50, 20.20 «На фоне Пушкина...1937»
12.15 «Загадки истории»
13.00 «Наследники Гиппократа». «Профессор С.С. Корсаков»
13.30 Т/ф «Любовь Яровая»
15.00 М/с «Сказки Андерсена»
15.25 М/ф «Каникулы Петрова и Васечкина. Обыкновенные и невероятные»
16.55, 00.55 Д/с «Остров орангутанов». «Родственные души»
17.20 «Незабываемые голоса»
18.00 «Век полета: виражи и судьбы»
18.45 «Острова»
19.30 «Загадки истории»
21.15 «Оперные театры мира»
22.10 «Мировые сокровища культуры»
22.50 Х/ф «Клан Паскье»
00.20 «Произведения П. И. Чайковского»
00.45 Д/ф «Бенедикт Спиноза»

XI ПРОГРАММА

Телекомпания ТВ-5

06.00, 07.10, 05.50 Д/с «Подводная одиссея команды Кусто»
07.00, 11.00, 13.00, 16.30, 19.30, 23.00 «Сейчас»
07.55 «Место происшествия»
08.00 «Утро на 5»
10.25 Д/с «Криминальные хроники»
11.30, 13.30 Х/ф «Ставка больше, чем жизнь»
16.00 «Место происшествия»
17.00 «Открытая студия»
19.00 «Место происшествия»
20.00 Т/с «Игра на выбывание»
21.00 Т/с «Дальнобойщики»
23.30 Х/ф «Контрудар»
01.10 Т/с «Спрут»
03.30 Х/ф «Сломанная подкова»
04.45 «Личные вещи» с Андреем Максимовым
05.25 «Прогресс» с Игорем Макаровым

XII ПРОГРАММА

Телекомпания ДТВ

07.00 Мультфильмы
09.00 «Тысяча мелочей»
09.30 Как уходили кумиры
10.00 «Нарушители порядка»
10.30 Х/ф «Стрелы Робин Гуда»
12.15 «Улетное видео по-русски»
12.30 Т/с «CSI: место преступления - Лас-Вегас-9»
13.30 Реалити «Дорожные войны»
14.00 «Война. Признание наркобаронов»
14.30 Х/ф «Приговоренный»
16.50 «Улетное видео по-русски»
17.00 Реалити «Дорожные войны»
17.30 «Вне закона: преступление и наказание»
18.30 Судебное ток-шоу «Судебные страсти»
19.30 «Нарушители порядка»
20.30 «Улетное видео по-русски»
21.30 Реалити «Дорожные войны»
22.30 Х/ф «Ограбление заказывали?»
00.45 «Голые и смешные»
01.40 «Улетное видео по-русски»
02.10 Детективное реалити «Брачное чтиво»

Городское кабельное телевидение

РЕН ТВ

04.00, 05.00 «Неизвестная планета»
04.30 «Зеленый огурец. Полезная передача»
05.30 «Званый ужин»
06.30 Т/с «Солдаты-8»
07.30, 19.00 Т/с «Слепой-2»
08.30, 11.30, 15.30, 18.30, 22.00 Новости «24»
09.00 «Не ври мне!»
10.00 «Час суда»
12.00 «Званый ужин»
13.00 «Зеленый огурец. Полезная передача»
13.30 Х/ф «Кикбоксер-3: искусство войны»
16.00, 20.00 Т/с «Next-3»
17.00 «Еще не вечер»
21.00 «Тайны мира» с Анной Чапман
22.30 Х/ф «Мегаразлом»
00.15 Х/ф «Миссионер»
02.05 Т/с «Секретные материалы»
02.55 Т/с «Студенты-2»

СЕМЕРКА

05.05 Х/ф «Она сказала «Да!»
07.00 «Новое утро»
10.00 Т/с «Комиссар Рекс». «Убийства старушек»
11.00 Т/с «Комиссар Рекс». «Танец на вулкане»
11.55 «Правильный выбор». «Аттракционы без жертв»
12.20 Осторожно, модерн!
12.55 Х/ф «Операция «Эникибеники»
14.25 Х/ф «Маленькие беглецы»
16.00 Х/ф «Право на надежду»
18.00 Т/с «Комиссар Рекс». «Убийство в Шенбрунне»
18.55 Т/с «Комиссар Рекс». «Диагноз - убийство»
19.55, 20.55 Т/с «Дар божий»
21.50 «Правильный выбор». «Еда без добавки»
22.20 «Осторожно, Задов!»
23.15, 00.15 Т/с «Секретные материалы»
01.05 Х/ф «Князь тьмы»
03.00 Х/ф «Душа»
04.50 Музыка на «Семерке»

MTV РОССИЯ

06.00, 03.10 Music
07.00 Стереоутро
09.20 «Губка Боб»
10.10, 16.30, 18.00 Свободен
10.40, 13.30 Елена из полипропилена. Замуж за миллионера
11.10, 20.10 Плохие девчонки
11.35 Звезды на ладони
12.00 Т/с «Адские кошки»
12.50 Проверка слухов
13.20, 23.50 News-блок
14.00 Уроки соблазна
14.20 Обыск и свидание
14.50 Следующий!
15.10, 16.00 Свидание с мамулей
15.40, 01.50 Бешеные предки
17.00 Любовь с первого взгляда
18.30 Трудности любви
19.20 Дерись и пой
21.00 News-блок «XXL»
22.00 Т/с «90210: новое поколение»
22.50 Т/с «Секс в большом городе»
00.00 American Idol
01.00 Т/с «Клиника»
01.20 Т/с «Достоинство Бергера»
02.10 Мальчишник

МУЗ-ТВ

05.00, 01.50 «Муз-ТВ-хит»
06.30 «Муззаряд: музыка, звезды, мульты»
08.30 «Летний хит»
09.35 Мультфильмы
10.10, 16.50, 23.25 «Pro-новости».
10.40 «Муз-ТВ-чарт»
11.40 «10 самых звездных реалити-шоу «Муза»
12.05 «Реальная любовь». Кто твой единственный и настоящий мужчина? Кто твоя любимая девушка? Задача звездного жюри - вывести мошенников на чистую воду и определить, кто настоящий, а кто лжелюбовник
12.35 «Звездные перцы»
13.35, 17.50 «Французский поцелуй»
14.05, 19.15 «Косметический ремонт. Русская версия»
14.30, 19.45 «Топ-модель по-американски»
16.25 «Испытание верности» с Туттой Ларсен. Реалити-шоу. Интригующее детективно-любовное шоу, в котором отчаянные парни и девушки проверяют на прочность чувства своих вторых половинок теперь с Туттой Ларсен
17.20 «Реальная любовь». Кто твой единственный и настоящий мужчина? Кто твоя любимая девушка? Задача звездного жюри - вывести мошенников на чистую воду и определить, кто настоящий, а кто лжелюбовник
18.15, 21.30 Т/с «Кто в доме хозяин?»
22.30 Т/с «Дочки-матери»
23.50 «Звезда на пляже»
00.50 «Big-Love-чарт». Лучшие треки недели по версии «Love-радио» и «Муз-ТВ»

ЗВЕЗДА

07.00 Т/с «Моя Пречистенка»
08.00 Д/с «Вещественное доказательство». «Опричник и Шекспир»
08.30, 10.15, 23.30 Т/с «Предел возможного»
10.00, 14.00, 17.00, 19.00, 23.00 «Новости»
11.55 Т/с «Журов». «Предвыборный ход»
14.15 Д/с «Севастопольские рассказы». «Особый статус»
15.20 Х/ф «Аленка»
17.15 Х/ф «Взрослый сын»
19.30 Т/с «Александровский сад»
20.40 Д/с «Невидимый фронт»
21.00 Т/с «Журов». «Шабес-гой»
02.30 Х/ф «Михайло Ломоносов»
04.30 Д/с «Засекреченная любовь». «Отступник. Измена, которой не было»
05.20 Х/ф «Тропой бескорыстной любви»

НАШЕ КИНО

06.30, 12.30, 18.30 Х/ф «Виринея»
08.30, 14.30, 20.30 Х/ф «Уникум»
10.30, 16.30 Х/ф «Донская повесть»
22.30 Х/ф «Женатый холостяк»
00.30 Х/ф «Странные мужчины Семеновой Екатерины»
02.55 Х/ф «Единожды солгав...»

TV1000

07.00, 01.00 Х/ф «Императорский клуб»
09.00 Х/ф «Одиннадцать друзей Оушена»
11.10 Х/ф «Одиссей и остров туманов»
13.10 Х/ф «Освобождая место»
15.10 Х/ф «Найти Аманду»
17.10 Х/ф «Парень Х»
19.10 Х/ф «Отель Парадизо»
21.00 Х/ф «Неубранные постели»
23.00 Х/ф «Сенсация»

VIASAT EXPLORER

10.00, 16.00, 22.00 «Автомобили-самоделки»
10.30, 16.30, 22.30 «Контроль повреждений»
11.00, 17.00 «Мужская работа»
11.30, 17.30 «Военно-воздушные силы Новой Зеландии»
12.00, 18.00 «Гидротехнологии»
13.00, 13.30, 19.00, 19.30, 01.00, 01.30 «Суммер-экстремал»
14.00, 20.00 «Мир криминалистики»
15.00, 21.00 «Ужин со смертью»
23.00 «Семейство тягачей»
00.00 «Прогулки с морскими чудовищами»
00.30 «Супернаука»
02.00 «Служители закона: операция «Сокол»
03.00 «Живой холст»

DISCOVERY CHANNEL

06.45 «Молниеносные катастрофы»
07.10, 10.20 «Как это работает. Отвертки»
07.40, 10.50 «Из чего это сделано? Спасательные службы, вращающаяся лодка, парашютисты»
08.05, 12.10 «Крутой тюнинг. По своим следам»
09.00, 16.45 «Пятая передача»
09.25, 14.00, 04.55 «Грандиозные переезды»
11.15 «Разрушители легенд. Паровая пушка»
13.05 Экстремальная рыбалка
14.55 «В погоне за ураганом. Ураган третьей категории»
15.50 «Выжить любой ценой»
17.15, 22.00, 03.00 «Top Gear»
18.10 «Звезды. Машина времени»
19.05 «Помешанные на трюках. Прыжок со скейтборда»
19.30 «Помешанные на трюках. Прыжок на ралли»
20.00, 05.50 «Разрушители легенд. Смертельный водоворот»
21.00 «Как это работает. Эскалаторы»
21.30 «Из чего это сделано? Гигантский экскаватор, подводная лодка, машина на пиве»
23.00, 04.00 «Оружие будущего»
00.00 «Росс Кемп в поисках пиратов. Индонезия»
01.00 «Росс Кемп: экстремальный мир»

Продам
кирпичный дом
(3 комн. + кухня, баня, гараж, надворные постройки, 6 сот.).
Тел.: 75-45-08, 28-15-61.
Реклама

Реклама
СТОМАТОЛОГИЯ
Лечение и протезирование любой сложности
КАРИ
Профессиональная гигиена
пр. Ленина, 94
544-222

Время трансляций некоторых каналов для абонентов кабельного телевидения может не совпадать с программой. По вопросам времени трансляции обращайтесь к оператору КТВ.

Пятница

22 июля

I ПРОГРАММА

04.00 Телеканал «Доброе утро»
08.00 «Новости»
08.05 «Контрольная закупка»
08.40 «Жить здорово!»
09.50 «Федеральный судья»
10.50 «Женский журнал»
11.00 «Новости»
11.20 «Модный приговор»
12.20 «Детективы»
13.00 «Другие новости»
13.20 «Понять. Простить»
14.00 «Новости»
14.25 «Хочу знать»
14.55 Т/с «Обручальное кольцо»
15.55 «Жди меня»
17.00 «Вечерние новости»
17.20 «Поле чудес»
18.10 «Давай поженимся!»
19.00 «Пусть говорят»
20.00 «Время»
20.30 «Достояние республики». Лучшее
22.45 Х/ф «Овсянки»
01.20 Х/ф «Угадай, кто придет к обеду?»

II ПРОГРАММА

Телеканал Россия-1

04.00 «Утро России»
08.05 «С новым домом!»
09.00 «О самом главном»
10.00 «Вести»
10.30 «Вести-Кузбасс»
10.50 Т/с «Кулагин и партнеры»
12.00 «Мой серебряный шар. Рина Зеленая»
13.00 «Вести»
13.30 «Вести-Кузбасс»
13.50 «Вести. Дежурная часть»
14.05 Т/с «Ефросинья. Продолжение»
15.00 «Вести»
15.30 «Вести-Кузбасс»
15.50 Т/с «Все к лучшему»
16.55 Т/с «Институт благородных девиц»
17.55 «Прямой эфир»
19.00 «Вести»
19.30 «Вести-Кузбасс»
19.50 «Спокойной ночи, малыши!»
20.00 «Юрмала». Фестиваль юмористических программ
21.55 Х/ф «Двое под дождем»
23.50 Х/ф «Абсолютная власть»

III ПРОГРАММА

Телекомпании ТНТ, ТВК

06.00 «Необъяснимо, но факт». «НЛО: новая волна». Документальное расследование
07.00, 07.25 М/с «Губка Боб - Квадратные штаны»
07.55, 12.30 М/с «Как говорит Джинджер»
08.30 М/с «Лунатики»
08.55 М/с «Том и Джерри-2»
09.25, 10.00, 18.30 Т/с «Универ»
10.30, 11.00, 14.00, 19.00, 19.30 Т/с «Счастливы вместе»
11.40, 12.00 М/с «Битлджус»
13.00, 13.30 М/с «Эй, Арнольд!»
14.30 «Дом-2. Live». Реалити-шоу
16.05 Х/ф «Приключения Плуто Нэша»
18.00 Т/с «Интерны»
20.00 «Битва экстрасенсов»
21.00 «Комеди Клаб»
22.00 «Comedy Баттл». Кастинг
23.00 «Дом-2. Город любви»
00.00 «Дом-2. После заката»
00.30 «Секс» с Анфисой Чеховой
01.00 «Комеди Клаб»
02.00, 02.30 Т/с «Друзья»
02.55 Х/ф «Давайте потанцуем»

IV ПРОГРАММА

Телекомпании ТВ-Центр, ТВ-Мост

06.10 Д/ф «Гражданская война. Забытые сражения»
07.00 «Это модно»
07.15, 19.45 «Под ключ»»
07.30 «Видимости»
07.45, 20.00 «Капитал»
08.00, 09.00, 12.30, 15.30, 18.30, 21.30, 01.55 «События»
08.30, 16.20 М/ф «Ну, погоди!»
09.10, 18.50 «Петровка, 38»
09.30 «Врачи»
10.25 М/ф «Винни-Пух»
10.40 Х/ф «Когда опаздывают в загс...»
12.45 «Детективы Татьяны Устиновой»
14.45 «Pro жизнь». Ток-шоу
15.45 Т/с «Золотая теща»
16.30 Т/с «Продолжение следует»
17.30 Д/ф «Смерть артиста»
19.15 «Время кемеровское»
19.30 «Видимости».
20.15 «Телекинезz»
20.30 «Дорога к храму»
20.55 «Прогнозы»
22.00 Х/ф «Синдром Феникса»
02.15 Х/ф «Импотент»
03.40 Д/ф «Выжить в мегаполисе»

V ПРОГРАММА

Телекомпания Домашний

06.30 «Одна за всех»
07.00 «Джейми у себя дома»
07.30 Х/ф «Мальва»
09.10 «Дело Астахова»
10.00 Х/ф «Одна тень на двоих»
18.00 Д/ф «Моя правда»
19.00 Х/ф «Созданы друг для друга»
21.00 Х/ф «От тюрьмы и от сумы...»
23.00 «Одна за всех»
23.30 Х/ф «Чисто английское убийство»
02.45 «Скажи, что не так?!» Документальное шоу о семейных отношениях
03.45 Т/с «Ремингтон Стил»
05.40 Музыка на «Домашнем»

VI ПРОГРАММА

Телекомпания Россия-2

06.55 «Top Gear». Лучшее
08.00 «Все включено»
09.00 «Top Gear». Лучшее
10.00, 11.40, 14.50, 20.15, 01.10, 03.25 «Вести-спорт»
10.15, 14.35 «Вести.ru»
10.30 «Наука 2.0. Программа на будущее»
11.05, 04.10, 05.10 «Моя планета»
11.55 «Все включено»
12.55 Чемпионат мира по водным видам спорта. Прыжки в воду. Женщины. Трамплин 3 м. Прямая трансляция из Китая
15.10 «Все включено»
16.00 Чемпионат мира по водным видам спорта. Прыжки в воду. Мужчины. Трамплин 3 м. Финал
17.20 «Вести.ru. Пятница»
17.55 Чемпионат мира по водным видам спорта. Синхронное плавание. Дуэты. Произвольная программа. Финал.
20.00 Чемпионат мира по водным видам спорта. Открытая вода. 5 км
20.25 Легкая атлетика. Чемпионат России
22.50 Х/ф «Человек президента»
00.40 «Вести.ru. Пятница»
01.30 «Вести-спорт. Местное время»
01.35 «Футбол России. Перед туром»
02.25 Профессиональный бокс

VII ПРОГРАММА

Телекомпания СТС

06.00 М/с «Питер Пэн и пираты»
06.55 М/с «Смешарики»
07.00 «Новости»
07.30 «Включайся!»
08.30, 14.00, 19.35 «Другие новости»
09.00, 10.30 «6 кадров»
09.30 Т/с «Метод Лавровой»
13.00, 13.30, 15.30 «Ералаш»
14.25 «В наших интересах»
15.00 М/с «Аладдин»
16.30, 18.30 Т/с «Папины дочки»
17.30 «Галилео»
19.00, 20.00 Т/с «Воронины»
21.00 Х/ф «Такси»
22.35 «Даешь молодежь!»
23.35 Х/ф «Челюсти»
02.00 Х/ф «О, счастливчик!»
03.50 Х/ф «Си Джей-7»

VIII ПРОГРАММА

Телекомпания НТВ

06.00 «НТВ» утром»
08.30 «Кремлевские дети». «Дети Брежнева. Два повода для сплетен»
09.30, 15.30, 18.30 «Обзор. Чрезвычайное происшествие»
10.00, 13.00, 16.00 «Сегодня»
10.20 «В зоне особого риска»
10.55 «До суда»
12.00 «Суд присяжных»
13.30 Т/с «Супруги»
16.30 Т/с «Возвращение Мухтара»
19.00 «Сегодня»
19.30 Т/с «Москва. Три вокзала»
21.30 Т/с «Час Волкова»
23.20 «Песня для вашего столика»
00.35 «Чета Пиночетов»
01.20 Х/ф «Экспресс»

IX ПРОГРАММА

Телекомпания ТВ-3

06.00 Мультфильмы
06.30 Т/с «Третья планета от Солнца»
07.00, 16.00 «Как это сделано»
07.30 Д/ф «Не мечтай - сбудется»
08.00 Т/с «Затерянный мир»
09.00 Д/ф «Затерянные миры. Пираты Карибского моря: подлинная история»
10.00 Х/ф «Рискованный бизнес»
12.00, 18.00 Т/с «Говорящая с призраками»
13.00 Т/с «Мужчина во мне»
14.00 Д/ф «Технологии будущего. Кино»
15.00 Т/с «Затерянный мир»
16.30 Д/ф «Не читать, не смотреть, не хранить»
17.00 Д/ф «Затерянные миры. Эра взлетов»
19.00 Т/с «Мужчина во мне»
20.00 Х/ф «Клятва»
22.00 Х/ф «15 минут славы»
00.30 «Удиви меня»
01.30 Т/с «Андромеда»
03.15 Д/ф «Ошибка личного агента Сталина»

X ПРОГРАММА

Телекомпания Культура

05.30 «Евроньюс»
09.00, 14.50, 18.30, 22.30 «Новости культуры»
09.25 Х/ф «Альфред Великий»
11.30, 01.25 «Великие романы XX века»
11.55 «На фоне Пушкина...1937»
12.20 «Загадки истории»
13.10 «Наследники Гиппократа». «Хирург Валерий Шумаков»
13.35 Т/ф «Любовь Яровая»
15.00 М/с «Сказки Андерсена»
15.25 Х/ф «Осторожно - василек!»
16.30, 00.55 Д/с «Остров орангутанов». «Мы - одна семья»
16.55 «Мировые сокровища культуры»
17.10 XIX Музыкальный фестиваль «Звезды белых ночей» «Век полета: виражи и судьбы»
18.00 «Смехоностальгия»
18.45 «Искатели». «Золото древней богини»
19.15 «Искатели». «Золото древней богини»
20.05 К юбилею Людмилы Чурсиной. Творческий вечер в Государственном театре киноактера
20.55 Х/ф «Донская повесть»
22.50 Х/ф «Клан Паскье»
00.25 «С. Прокофьев. Соната №6». Исполняет А. Мельников

XI ПРОГРАММА

Телекомпания ТВ-5

07.00 «Сейчас»
07.10 Д/с «Подводная одиссея команды Кусто»
07.55 «Место происшествия»
08.00 «Утро на 5»
10.25 Д/с «Криминальные хроники»
11.00 «Сейчас»
11.30, 13.30 Т/с «Оружие»
13.00 «Сейчас»
16.00 «Место происшествия»
16.30 «Сейчас»
17.00 «Открытая студия»
19.00 «Место происшествия»
19.30 «Сейчас»
20.00 Т/с «Игра на выбывание»
21.00 Т/с «Дальнобойщики»
23.00 Х/ф «Палач»
02.15 Х/ф «Чат-рум»
04.05 Х/ф «Мертвый сезон»

XII ПРОГРАММА

Телекомпания ДТВ

07.00 Мультфильмы
09.00 «Тысяча мелочей»
09.30 Как уходили кумиры
10.00 «Нарушители порядка»
10.30 Х/ф «Внимание! Всем постам...»
12.15 «Улетное видео по-русски»
12.30 Т/с «CSI: место преступления - Лас-Вегас-9»
13.30 Реалити «Дорожные войны»
14.00 «Война. Признание наркобаронов»
14.30 Х/ф «Ограбление заказывали?»
16.50 «Улетное видео по-русски»
17.00 Реалити «Дорожные войны»
17.30 «Вне закона: преступление и наказание»
18.30 Судебное ток-шоу «Судебные страсти»
19.30 «Нарушители порядка»
20.30 «Улетное видео по-русски»
21.30 Реалити «Дорожные войны»
22.30 Х/ф «Жесть»
00.50 «Голые и смешные»
01.50 «Улетное видео по-русски»

ПРАКТИЧЕСКИЙ ЖУРНАЛ ДЛЯ БУХГАЛТЕРА И РУКОВОДИТЕЛЯ
ГЛАВНАЯ КНИГА
ЭЛЕКТРОННОЕ ПРИЛОЖЕНИЕ БЕСПЛАТНО
СОБЫТИЯ И ФАКТЫ
ПРАКТИЧЕСКИЕ РЕКОМЕНДАЦИИ
ПРОГНОЗЫ И ПЕРСПЕКТИВЫ
Журнал "Главная Книга" отличает:
- объективная подача материалов;
- простой язык изложения, иллюстрации, схемы, примеры;
- удобная система ссылок на названия и реквизиты правовых актов
ДОСТАВКА БЕСПЛАТНО
НАДЕЖНЫЙ ПОМОЩНИК в ПРИНЯТИИ ВЕРНЫХ РЕШЕНИЙ
ЗАО «Компания Квадро Плюс»
г.Кемерово, пер. Мичурина 5, Тел: (8-3842)58-68-06
г. Новокузнецк, ул. Ушинского 3, оф. 24, Тел. : (8-3843)33-58-00
Реклама

Городское кабельное телевидение

РЕН ТВ

04.00, 05.00 «Неизвестная планета»
04.30 «Зеленый огурец. Полезная передача»
05.30 «Званый ужин»
06.30 Т/с «Солдаты-8»
07.30 Т/с «Слепой-2»
08.30, 11.30, 15.30, 18.30 Новости «24»
09.00 «Не ври мне!»
10.00 «Час суда»
12.00 «Званый ужин»
13.00, 15.45 Т/с «Папенькин сынок»
17.00 «Сергей Доренко: русские сказки»
19.00 Т/с «Прииск»
21.00 Т/с «Прииск-2. Золотая лихорадка»
22.00 «Золотой граммофон-2008»
00.00 Х/ф «Милашка»
01.50 Т/с «Секретные материалы»
02.40 Т/с «Студенты-2»

СЕМЕРКА

05.00 Х/ф «Право на надежду»
07.00 «Новое утро»
10.00 Т/с «Комиссар Рекс». «Убийство в Шенбрунне»
11.00 Т/с «Комиссар Рекс». «Диагноз - убийство»
11.55 «Правильный выбор». «Еда без добавки».
12.20 Х/ф «Ты - мне, я - тебе»
14.30 Х/ф «Старики-разбойники»
16.00 Х/ф «Башмачник»
18.00 Т/с «Комиссар Рекс». «Самое приличное заведение»
18.55 Т/с «Комиссар Рекс». «Амок»
19.55 Т/с «Дар божий»
20.55 Т/с «Возьми меня с собой»
21.50 «Правильный выбор». «Короткий поводок»
22.20 «Осторожно, Задов!»
23.15, 00.15 Т/с «Секретные материалы»
01.05 Х/ф «Попутчик»
02.35 Х/ф «Князь тьмы»

MTV РОССИЯ

06.00, 03.10 Music
07.00 Стереоутро
09.20 «Губка Боб»
10.10, 16.30, 18.00 Свободен
10.40, 13.30 Елена из полипропилена. Замуж за миллионера
11.10, 20.10 Плохие девчонки
12.00 Т/с «Адские кошки»
12.50 Тренди
13.20, 23.50 News-блок
14.00 Уроки соблазна
14.20 Обыск и свидание
14.50 Следующий!
15.10, 16.00 Свидание с мамулей
15.40, 02.10 Бешеные предки
17.00 Любовь с первого взгляда
18.30 Трудности любви
19.20 Дерись и пой
21.00 News-блок «XXL»
22.00 Т/с «90210: новое поколение»
22.50 Т/с «Секс в большом городе»
00.00 American Idol
01.00 Т/с «Клиника»
01.20 Т/с «Достоинство Бергера»
01.50 Мальчишник

МУЗ-ТВ

05.00, 02.10 «Муз-ТВ-хит»
06.30 «Муззаряд: музыка, звезды, мульты»
08.30 «Летний хит»
09.30 Мультфильмы
10.10, 16.50, 23.25 «Pro-новости»
10.40 «Big-Love-чарт»
11.40 «Стилистика»
12.05, 17.20 «Реальная любовь». Кто твой единственный и настоящий мужчина? Кто твоя любимая девушка? Задача звездного жюри - вывести мошенников на чистую воду и определить, кто настоящий, а кто лжелюбовник. Ведущая - участница группы «Серебро» Елена Темникова
12.35 «Звезда на пляже»
13.35, 17.50 «Французский поцелуй»
14.05, 19.15 «Косметический ремонт. Русская версия»
14.30, 19.45 «Топ-модель по-американски»
16.25 «Испытание верности» с Туттой Ларсен. Реалити-шоу. Интригующее детективно-любовное шоу, в котором отчаянные парни и девушки проверяют на прочность чувства своих вторых половинок теперь с Туттой Ларсен
18.15, 21.30 Т/с «Кто в доме хозяин?»
22.30 «Русский чарт». Даешь демократию! Десятка лучших клипов российских звезд
23.55 Популярные ужасы на «МУЗе»: х/ф «Исполнитель желаний»
01.50 «Sexy-час»

ЗВЕЗДА

07.00 Т/с «Моя Пречистенка»
08.00 Д/с «Вещественное доказательство». «Чугунный свидетель»
08.35 Т/с «Предел возможного»
10.00, 14.00, 17.00, 19.00, 23.00 «Новости»
10.15 Х/ф «День и вся жизнь»
11.55 Т/с «Журов». «Шабес-гой»
14.15 Д/с «Засекреченная любовь». «Отступник. Измена, которой не было»
15.15 Х/ф «Повторная свадьба»
17.15 Д/с «Оружие XX века»
17.30 Х/ф «Кто заплатит за удачу»
19.30 Д/ф «Военно-почтовый роман»
20.30 Д/ф «Дело особой важности. Дефицит по-советски»
21.20 Х/ф «Седьмая пуля»
23.30 Х/ф «Жду и надеюсь»
02.10 Х/ф «Простая история»
03.50 Х/ф «Аплодисменты, аплодисменты...»

НАШЕ КИНО

06.30, 12.30, 18.30 Х/ф «Странные мужчины Семеновой Екатерины»
08.55, 14.55, 20.55 Х/ф «Единожды солгав...»
10.30, 16.30 Х/ф «Женатый холостяк»
22.30, 04.30 Х/ф «Мелкий бес»
00.30 Х/ф «Удачи вам, господа!»
02.30 Х/ф «Разные судьбы»

TV1000

07.00, 00.50 Х/ф «Жена астронавта»
09.10 Х/ф «Сенсация»
11.00 Х/ф «Парень Х»
13.00 Х/ф «Отель «Парадизо»
15.00 Х/ф «Неубранные постели»
17.00 Х/ф «Частная жизнь Пиппы Ли»
19.10 Х/ф «Знакомство с Марком»
21.00 Х/ф «13 разговоров об одном»
23.00 Х/ф «Мистер Очарование»

VIASAT EXPLORER

10.00, 16.00 «Автомобили-самоделки»
10.30, 16.30 «Контроль повреждений»
11.00, 17.00 «Семейство тягачей»
12.00, 18.00 «Прогулки с морскими чудовищами»
12.30, 18.30 «Супернаука»
13.00, 13.30, 19.00, 19.30, 01.00, 01.30 «Соммер-экстремал»
14.00, 20.00 «Служители закона: операция «Сокол»
15.00, 21.00 «Живой холст»
22.00 «Воздушные бои»
23.00 «Боевая подготовка»
00.00 «Наука о невозможном»
02.00 «Лаборатория лжи»

DISCOVERY CHANNEL

06.45 «Молниеносные катастрофы»
07.10, 10.20 «Как это работает. Эскалаторы»
07.40, 10.50 «Из чего это сделано?»
08.05, 12.10 «Заезды. Машина времени»
09.00, 16.45 «Пятая передача»
09.25, 14.00, 04.55 «Грандиозные переезды»
11.15 «Разрушители легенд»
13.05 Экстремальная рыбалка
14.55 «Оружие будущего. Оружие»
15.50 «Гигантские корабли. Корабль «Akamalik»
17.15, 22.00, 03.00 «Top Gear»
18.10 «Заезды. Впечатления»
19.05 «Помешанные на трюках. Прыжок в костюме-парашюте»
19.30 «Помешанные на трюках. На байдарке по водопаду Эл Салто»
20.00, 05.50 «Разрушители легенд. Преступления и мистификации»
21.00 «Как это работает. Двигатели мотоциклов»
21.30 «Из чего это сделано? Гонщики, сейфы, точное время»
23.00, 23.30, 04.00, 04.25 «Дело техники!»
00.00 «Разрушители легенд»
01.00 «Иллюзии с Кисом Берри»

Московская областная благотворительная общественная организация «Свобода» поможет пройти курс реабилитации нарко-, алкоголезависимым, освободившимся из заключения, потерявшим смысл жизни.
БЕСПЛАТНО. АНОНИМНО. КРУГЛОСУТОЧНО.
Обращаться по тел.: (495) 506-60-84,
8-926-447-15-70, 8-926-201-15-70;
8-800-505-51-52 – звонок по России бесплатный,
или на сайт www.rebcentr.org.
Реклама

31-06-15, 37-91-20
Кемерово, Тухачевского, 22 а, 307
Установка Настройка Сопровождение
1С:Бухгалтерия 8
1С:Управление Торговлей 8
1С:Бухгалтерия Гос. Учреждения 8
1С:Зарплата и Управление Персоналом 8
1С:ФРАНЧАЙЗИНГ
Дейта
www.deita.com
Реклама

Время трансляций некоторых каналов для абонентов кабельного телевидения может не совпадать с программой. По вопросам времени трансляции обращайтесь к оператору КТВ.

Суббота

23 июля

I ПРОГРАММА

05.00 «Новости»
05.10 Х/ф «Гонка с преследованием»
07.10 М/с «Чип и Дейл спешат на помощь», «Гуфи и его команда»
08.00 «Играй, гармонь любимая!»
08.40 «Слово пастыря»
09.00 «Новости»
09.15 «Смак»
09.55 «Александр Кайдановский. Загадки сталкера»
11.00 «Новости»
11.15 Т/с «Наследство»
15.15 «По следам великих русских путешественников. Александр Булатович»
16.20 «Восемь». Концерт с участием Юрия Антонова, Димы Билана, Григория Лепса, Валерия Меладзе, Филиппа Киркорова
17.50 «Кто хочет стать миллионером?»
18.55 «Я - супермен»
20.00 «Время»
20.15 Х/ф «На крючке»
22.20 КВН. Премьер-лига
00.00 Х/ф «Модная мамочка»
02.15 Х/ф «Отчаянные меры»

II ПРОГРАММА

Телеканал Россия-1

04.30 Х/ф «Впервые замужем»
06.30 «Сельское утро»
07.00 «Вести»
07.10 «Вести-Кузбасс»
07.20 Х/ф «Кадеты»
09.05 «Телемагазин»
09.10 «Урожайные грядки»
09.30 «Политчай»
09.50 «Азбука здоровья»
10.00 «Вести»
10.10 «Вести-Кузбасс»
10.20 «Вести. Дежурная часть»
10.50 «Честный детектив»
11.20 Т/с «Дыши со мной»
13.00 «Вести»
13.20 «Вести-Кузбасс»
13.30 Т/с «Дыши со мной»
15.30 «Субботний вечер»
17.25 Х/ф «Белый налив»
19.00 «Вести»
19.35 Х/ф «Белый налив»
21.50 Х/ф «Хроники измены»
23.55 Х/ф «Тупой и еще тупее»

III ПРОГРАММА

Телекомпании ТНТ, ТВК

06.00 М/с «Мишн Хилл»
06.30 М/с «Жизнь и приключения робота-подростка»
07.00, 07.25, 07.55 М/с «Эй, Арнольд!»
08.40, 09.05, 09.30 «Женская лига: парни, деньги и любовь»
10.00 Х/ф «Женская лига. Банановый рай»
10.30 «Школа ремонта»
11.30 «Ешь и худей!»
12.00 Д/ф «Кто убил Оксану?»
13.00 «Comedy Woman»
14.00 «Комеди Клаб»
15.00 «Битва экстрасенсов». Паранормальное шоу
16.00 «Суперинтуиция»
17.00, 18.00 Х/ф «Золотые»
19.00, 19.30 Т/с «Универ»
20.00 Х/ф «Дикий, Дикий Вест»
22.10 «Комеди Клаб». Лучшее
23.00, 04.05 «Дом-2. Город любви»
00.00 «Дом-2. После заката»
00.30 «Ху из ху»
01.00 Х/ф «Сайлент Хилл»
03.35 «Секс» с Анфисой Чеховой
05.05 «Комедианты». Шоу
05.15 Т/с «Саша + Маша»

IV ПРОГРАММА

Телекомпании ТВ-Центр, ТВ-Мост

06.05 Х/ф «Синдром Феникса»
08.05 «Марш-бросок»
08.40 «АБВГДейка»
09.10 «День аиста»
09.30 «Православная энциклопедия»
10.00 Х/ф «Акулий риф». «Живая природа»
10.45 М/ф «Лягушка-путешественница»
11.05 Х/ф «Самый сильный»
12.30, 18.30, 22.00, 00.20 «События»
12.50 Х/ф «Ночное происшествие»
14.35 Д/ф «Владимир Высоцкий. Уйду я в это лето»
15.20 Х/ф «Ахиллесова пята»
18.45 «Петровка, 38»
19.05 «Под ключ»
19.20 «Это модно»
19.35 «Время кемеровское»
19.50 «Телекинезz»
20.05 Х/ф «Пуаро Агаты Кристи»
22.20 Х/ф «Пуленепробиваемый»
00.40 Х/ф «Колесо любви»
02.20 Х/ф «Альпинист»
04.05 Т/с «Партнеры по преступлению Агаты Кристи»

V ПРОГРАММА

Телекомпания Домашний

06.00 Д/ф «Суть вещей»
06.30 «Одна за всех»
07.00 «Джейми у себя дома»
07.30 Х/ф «Сказка о потерянном времени»
08.55 Х/ф «Не валяй дурака...»
10.55 Д/ф «Черно-белые драмы». «Женщины»
11.25 Х/ф «Скарлетт»
18.00 Т/с «Она написала убийство». «Демографическая смерть»
19.00 Т/с «Коломбо». «Попробуй поймай меня»; «Яд от дегустатора»
22.00 «Одна за всех»
23.00 «Одна за всех»
23.30 Х/ф «Десять негритят»
02.10 Х/ф «Пески времени Сидни Шелдона»
03.55 «Скажи, что не так?!» Документальное шоу о семейных отношениях
04.55 Т/с «Ремингтон Стил»
05.50 Музыка на «Домашнем»

VI ПРОГРАММА

Телекомпания Россия-2

08.00, 10.45, 04.25 «Моя планета»
10.00, 12.30, 15.00, 18.00, 00.10, 04.15 «Вести-спорт»
10.15 «Вести.ru. Пятница»
12.00 «В мире животных»
12.45 «Вести-спорт. Местное время»
12.55 Чемпионат мира по водным видам спорта. Прыжки в воду. Мужчины. Вышка. Прямая трансляция из Китая
15.15 «Футбол России. Перед туром»
16.10 Чемпионат мира по водным видам спорта. Прыжки в воду. Женщины. Трамплин 3 м. Финал. Прямая трансляция из Китая
17.25 «Начать сначала»
18.15 «Гран-при» с Алексеем Поповым. Формула-1 в Сочи
18.50 «Формула-1». Гран-при Германии. Квалификация. Прямая трансляция
20.05 Легкая атлетика. Чемпионат России. Прямая трансляция из Чебоксар
22.30 Чемпионат мира по водным видам спорта. Синхронное плавание. Команды. Произвольная программа. Финал. Трансляция из Китая
00.25 «Вести-спорт. Местное время»
00.35 «Лучшие бои Федора Емельяненко»
01.40 «Федор Емельяненко. Перед боем»
02.15 Х/ф «Путь оружия»

VII ПРОГРАММА

Телекомпания СТС

06.00 М/с «Мир после мира»
08.00 М/ф «Как Щенок учился плавать», «Слоненок заболел»
08.20 М/с «Смешарики»
08.35 «Другие новости»
09.00 «Ералаш»
10.00 Т/с «Папины дочки»
11.00 «Моя семья против всех». Семейная телеигра. Ведущие - Татьяна Лазарева, Михаил Шац
12.00 Т/с «Воронины»
14.00 «Обмен женами». Реалити-шоу
15.00 М/с «Аладдин»
16.05 Неделя в «Других новостях»
16.20 «Регион-42»
16.30 «Даешь молодежь!»
17.00, 18.30 «6 кадров»
17.30 Т/с «Мосгорсмех»
19.25 Х/ф «Такси»
21.00 Х/ф «Такси-4»
22.40 Х/ф «Роксана»
00.40 Х/ф «Свидание вслепую»
02.35 Д/ф «Уход в черное»
04.40 М/с «Дракон-полицейский»

VIII ПРОГРАММА

Телекомпания НТВ

06.00 Т/с «Попытка к бегству»
08.00 «Сегодня»
08.20 Лотерея «Золотой ключ»
08.45 «Медицинские тайны»
09.20 «Внимание: розыск!» с Ириной Волк
10.00 «Сегодня»
10.20 «Живут же люди!»
10.55 «Кулинарный поединок» с Денисом Рожковым
12.00 «Квартирный вопрос»
13.00 «Сегодня»
13.20 Т/с «Знаки судьбы»
15.05 «Развод по-русски»
16.05 «Следствие вели...»
17.05 «Очная ставка»
18.00 Т/с «Угро»
19.00 «Сегодня»
19.20 Т/с «Угро»
20.20 «Самые громкие русские сенсации: на сцене с врагом. Небесные тела. На изломе сердца»
23.00 «Ты не поверишь!»
23.45 Х/ф «Громозека»
01.55 Х/ф «Диалог с садовником»
04.00 «Суд присяжных»
05.05 «Алтарь Победы. В бой идут одни асы»

IX ПРОГРАММА

Телекомпания ТВ-3

06.00 Мультфильмы
07.00 М/с «Кураж»
07.30 М/с «Лига справедливости»
08.00 М/с «Бакуган»
08.30 М/с «Фостер: дом для друзей из дома фантазий»
09.00 Т/с «Удивительные странствия Геракла»
10.00 Х/ф «Клятва»
12.00 «Далеко и еще дальше»
13.00 Д/ф «НЛО в глубоком море»
14.00 Д/ф «Все тайны русских царей. Мистические числа Ивана Грозного»
15.00 Д/ф «Все тайны русских царей. Колдовская сила Екатерины Петровой»
16.00 Д/ф «Все тайны русских царей. Павел I. Говорящий с призраками»
17.00 Д/ф «Все тайны русских царей. Александр II. Роковые предсказания»
18.00 «Удиви меня»
19.00 Х/ф «Гарольд и Кумар: побег из Гуантанамо»
21.15 Х/ф «Пока не сыграл в ящик»
23.15 «Смертельная волна: цунами-2011»
00.15 Т/с «Настоящая кровь»
01.15 Х/ф «В зимнюю стужу»
03.15 Х/ф «Остров страха»
05.00 Т/с «Настоящая кровь»

X ПРОГРАММА

Телекомпания Культура

05.30 «Евроньюс»
09.10 «Личное время». Владимир Грамматиков
09.40 Х/ф «Донская повесть»
11.10 «Заметки натуралиста» с Александром Хабургаевым
11.40 Х/ф «Отдать швартовы!»
13.05 М/ф «Кошкин дом»
13.35, 00.55 Д/ф «Отчаянные дегустаторы отправляются... в 70-е»
14.35 Д/с «Веселый жанр невеселого времени»
15.15 «Театральная летопись». Юрий Каюров
16.05 Т/ф «Вишневый сад»
18.55 «Романтика романса». Оскар Фельцман
19.40 Х/ф «Рассказ неизвестного человека»
21.15 Д/ф «Неприкасаемый. Александр Кайдановский»
22.15 «Короли песни». Ширли Бэсси. Концерт в Уэльсе
23.20 Д/ф «Либераче из Багдада»
00.35 М/ф «Беззаконие»

XI ПРОГРАММА

Телекомпания ТВ-5

06.15 Д/с «Подводная одиссея команды Кусто»
07.00 М/ф «Баба Яга против», «Вера и Анфиса на уроке в школе», «Вера и Анфиса тушат пожар», «Золотой мальчик», «Снежная королева»
09.05 Х/ф «4: 0 в пользу Танечки»
10.40, 11.10 Х/ф «Сказки старого волшебника»
11.00, 19.30 «Сейчас»
13.05 Х/ф «Жизнь и удивительные приключения Робинзона Крузо»
14.55 Х/ф «Ставка больше, чем жизнь»
20.00 Т/с «Игра на выбывание»
00.00 Т/с «Рим»
02.05 Х/ф «Скажите им, что Вилли-Бой здесь»
03.50 Х/ф «Здравствуй и прощай»
05.20 «Личные вещи» с Андреем Максимовым

XII ПРОГРАММА

Телекомпания ДТВ

06.50 «Улетное видео по-русски»
07.00 Т/с «Следствие ведут знатоки»
09.00 «Тысяча мелочей»
09.30 Мультфильмы
10.35 Х/ф «Один шанс из тысячи»
12.20 Т/с «Евлампия Романова. Следствие ведет дилетант». «Прогноз гадостей на завтра»
13.20 Т/с «Евлампия Романова. Следствие ведет дилетант». «Прогноз гадостей на завтра»
14.30 «Самое смешное видео»
15.30 Х/ф «Егерь»
17.40 Х/ф «Желтый карлик»
19.50 Видеосалон «ДТВ». Х/ф «Сластена»
21.50 «Улетное видео»
23.30 «Улетное видео». Самые опасные профессии России
00.00 «Голые и смешные»
01.05 Детективное реалити «Брачное чтиво»
01.35 Т/с «Анатомия смерти»
02.35 Т/с «Дневники «Красной туфельки»
03.05 Видеосалон «ДТВ». Х/ф «Сластена»
05.05 Х/ф «Егерь»

Изготовление бассейнов под ключ. Симерные, переливные. Сантехника, канализация, отопление. Быстрота. Качество. Гарантия.
Тел. 8-905-077-65-64.
Реклама

Городское кабельное телевидение

РЕН ТВ

04.00, 05.00 «Неизвестная планета»
04.30 «Зеленый огурец. Полезная передача»
05.30 Т/с «Прииск»
07.30 Т/с «Прииск-2. Золотая лихорадка»
08.40 «Я - путешественник»
09.10 «Чистая работа»
10.00 «Сергей Доренко: русские сказки»
11.00 «Эволюция»
11.30 «Воздушные провокации»
12.00 «Военная тайна» с Игорем Прокопенко
13.00 Т/с «Сверхъестественное»
15.30 Т/с «Next»
19.10 «Антикризисный концерт Михаила Задорнова»
21.00 Х/ф «Даже не думай!»
22.40 Х/ф «Даже не думай!-2: тень независимости»
00.35 Х/ф «Лагуна фантазий»
02.10 Т/с «Секретные материалы»
03.00 Т/с «Студенты-2»

СЕМЕРКА

06.35 Х/ф «Мурли»
08.15 Х/ф «Садко»
10.00 «Школа доктора Комаровского»
10.30 Мультфильмы
11.40 Х/ф «Карпатское золото»
13.35 Х/ф «Десант»
15.30 Т/с «Стая»
23.00 Х/ф «Техасская резня бензопилой»
00.50 Х/ф «Ганнибал: восхождение»
03.00 Х/ф «Попутчик»
04.35 Музыка на «Семерке»

MTV РОССИЯ

06.00, 01.40 Music
07.00 Стереоутро
09.45 М/с «Губка Боб»
11.00 Гриль-чарт
12.00 Нереальные игры
12.30 Телепорт
13.00 Горячее кино
13.30 News-блок weekly
14.00 MTV Open Air
16.00, 17.10 Следующий!
16.30, 17.40 Бешеные предки
16.50, 18.00 Обыск и свидание
18.30 Special: Чарли Шин
19.30 Проверка слухов
20.00 Горячее кино
20.30 Звезды на ладони
21.00 Правда жизни
22.00 Школа хулиганов
22.50 Замуж за миллионера
23.40 Русская десятка
00.40 «World stage». Isle of MTV Malta-2011. Концерт

МУЗ-ТВ

05.00, 07.30 02.10 «Муз-ТВ-хит» «Летний хит». Самые модные летние клипы
08.35 «Pro-новости»
09.05 «Top-hit-чарт»
10.05 «Хорошее кино»
10.30 «Скорая модная помощь»
11.05 «10 самых безвкусных звезд»
11.35 М/ф «Трям, здравствуйте!»
11.45 М/ф «Осенние корабли»
11.55 М/ф «Зимняя сказка»
12.10 М/ф «Удивительная бочка»
12.15 «Популяр-чарт». Расскажет вам все о музыкальных предпочтениях звезд российского шоу-бизнеса. Вы увидите пятерку любимых клипов главных артистов страны
12.50 «Стилистика»
13.15 «Косметический ремонт». Реалити-шоу. Любительниц Барби-стиля, завсегдатаев секонд-хэндов, фриков и других модников преобразит компьютер и подарит кардинально новый образ. Но понравится ли он героям?
15.40 «Муз-ТВ-чарт». Главный чарт канала «Муз-ТВ». Только лучшие исполнители и лучшие песни по версии зрителей «Муз-ТВ»
16.35 Х/ф «Мэри Поппинс, до свидания!»
19.30 «Премия «Муз-ТВ». Продолжение. Питер»
20.30 «Звездные топ-модели»
21.25 «Звездный летний апгрейд»
22.25 «Pro-обзор». Самые важные звездные события за неделю
22.55 «10 самых популярных программ «Муза»
23.25 Т/с «Тайный дневник девушки по вызову»
00.20 «Отель любви». Реалити-шоу. В роскошном отеле кипят страсти: 11 парней и девушек жаждут встретить настоящую любовь. Чтобы задержаться в этом раю, надо найти пару, ведь одиночки покидают шоу
01.10 «Sexy-час». Ночные клипы для взрослых

ЗВЕЗДА

07.00 Х/ф «Взрослый сын»
08.45 Х/ф «В одно прекрасное детство»
10.00 Д/с «Великие сражения древности». «Иисус Навин. Эпическая схватка»
11.00 Х/ф «Тропой бескорыстной любви»
12.30 Х/ф «Рысь выходит на тропу»
14.00, 19.00 «Новости»
14.15, 05.35 Х/ф «Рысь возвращается»
15.40 Х/ф «Простая история»
18.05 Д/с «Великие сражения древности». «Ганнибал - разрушитель»
19.15 Т/с «Неотложка-2»
00.40 Х/ф «Их знали только в лицо»
02.25 Х/ф «Повторная свадьба»
04.10 Х/ф «Семь стихий»

НАШЕ КИНО

06.30, 18.30 Х/ф «Удачи вам, господа!»
08.30, 14.30, 20.30 Х/ф «Разные судьбы»
10.30, 16.30 Х/ф «Мелкий бес»
12.30 Х/ф «Дикая собака Динго»
22.30, 04.30 Х/ф «Чужая жена и муж под кроватью»
23.40, 05.40 Х/ф «Наш папа - майонез»
00.00 Плюс кино
00.30 Х/ф «Пропавшая экспедиция»
02.40 Х/ф «Поздние свидания»

TV1000

07.00, 00.50 Х/ф «Травка»
09.00 Х/ф «Мистер Очарование»
11.00 Х/ф «Частная жизнь Пиппы Ли»
13.00 Х/ф «Знакомство с Марком»
15.00 Х/ф «13 разговоров об одном»
17.00 Х/ф «Шестой элемент»
19.00 Х/ф «Любовь со словарем»
21.00 Х/ф «Вдали от нее»
23.00 Х/ф «Шоу начинается»
02.50 Х/ф «Пророк»
05.40 Х/ф «Последний занавес»

ЧАСТНАЯ ВЕТЕРИНАРНАЯ СЛУЖБА
Ника
ул. Нахимова, 28, тел. 64-20-20;
ул. Весенняя, 26, тел. 75-37-79;
ул. Ворошилова, 1, тел. 56-22-55.
Реклама

VIASAT EXPLORER

10.00, 16.00 «Воздушные бои»
11.00, 17.00 «Боевая подготовка»
12.00, 18.00, 00.00 «Наука о невозможном»
13.00, 13.30, 19.00, 19.30, 01.00, 01.30 «Соммер-экстремал»
14.00, 20.00 «Лаборатория лжи»
15.00, 21.00 «Оазис Земля»
22.00 «Суперинструменты»
23.00 «Реактивные парни»
23.30 «Военные ныряльщики»
02.00 «Теории заговоров»
03.00 «Пограничный патруль»

DISCOVERY CHANNEL

06.45 «Молниеносные катастрофы»
07.10 «Как это работает. Двигатели мотоциклов»
07.40 «Из чего это сделано? Гонщики, сейфы, точное время»
08.05 «Заезды. Впечатления»
09.00 «Жми на газ! «БМВ»
09.55 «Рев моторов на «Motor City». Асфальтировщик»
10.50, 03.00 «Смертельный улов - за кулисами»
11.45, 05.50 «Выжить любой ценой»
12.40 «Грандиозные переезды»
13.35, 20.00 «Демонтаж. Медь»
14.00, 20.30 «Демонтаж. Защита от сил природы»
14.30, 22.00 «Discovery. Проект «Земля». Электростанция на орбите»
15.25 «Атлас «Discovery». Индия»
17.15, 23.00 «Top Gear»
18.10 «Из чего это сделано? Спецвыпуск: турбины. Полная защита»
19.05 «Как это работает. Отвертки»
19.30 «Из чего это сделано? Небоскреб «Эмпайр Стейт Билдинг», добыча меди»
21.00 «Гигантские корабли. Корабль «Akamalik»
00.00 «Из чего это сделано? Спецвыпуск: турбины. Основы автомобилестроения»
01.00 «Рев моторов на «Motor City». Кукурузник»
02.00 «Монстры внутри меня. Накормить любой ценой»

Сервис-центр ЮНИКАР
Заправка и восстановление картриджей
Ремонт принтеров и копиров
ул. Соборная, 8 тел. 58-69-71
Реклама

Время трансляций некоторых каналов для абонентов кабельного телевидения может не совпадать с программой. По вопросам времени трансляции обращайтесь к оператору КТВ.

Воскресенье

24 июля

I ПРОГРАММА

04.35, 05.10 Х/ф «Барханов и его телохранитель»
05.00 «Новости»
06.50 «Служу Отчизне!»
07.20 М/с «Черный плащ», «Гуфи и его команда»
08.10 «Здоровье»
09.00 «Новости»
09.15 «Непутевые заметки»
09.30 «Пока все дома»
10.25 «Фазенда»
11.00 «Новости»
11.15 К юбилею актрисы. «Людмила Чурсина. Я - ничья»
12.20 Х/ф «Уснувший пассажир»
13.50 Х/ф «Как стать принцессой»
15.55 «Своя колея». Памяти Владимира Высоцкого
18.00 Т/с «Судебная колонка»
20.00 «Время»
20.20 «Большая разница». Лучшее
21.25 «Yesterday Live»
22.20 Х/ф «Я, робот»
00.20 Х/ф «Маленькая черная книжка»
02.15 Т/с «Спасите Грейс!»
03.05 «Детективы»

II ПРОГРАММА

Телеканал Россия-1

04.15 Х/ф «Как вас теперь называть?»
06.15 Х/ф «Кадеты»
08.40 «Утренняя почта»
09.20 «Местное время. Вести-Кузбасс. События недели»
10.00 «Вести»
10.10 «С новым домом!»
10.25 Т/с «Дыши со мной»
13.00 «Вести»
13.20 «Вести-Кузбасс»
13.30 Т/с «Дыши со мной»
15.00 «Смеяться разрешается»
17.00 Х/ф «Дом для двоих»
19.00 «Вести»
19.35 Х/ф «Моя любовь»
21.45 Х/ф «Крылья ангела»
23.55 Х/ф «Тупой и еще тупее тупого: когда Гарри встретил Ллойда»

III ПРОГРАММА

Телекомпании ТНТ, ТВК

06.00, 06.25 М/с «Жизнь и приключения робота-подростка»
07.00, 07.25, 07.55 М/с «Эй, Арнольд!»
08.25, 09.00, 09.25 «Женская лига: парни, деньги и любовь»
08.55 «Лото-спорт-супер». Лотерея
09.50 Лотереи: «Первая национальная» и «Фабрика удачи»
10.00, 03.50 «Школа ремонта»
11.00 «Суперинтуиция»
12.00 Д/ф «Эй, толстый!»
13.00, 13.30, 14.00, 14.30, 19.30 Т/с «Универ»
15.00, 15.30, 16.00, 16.30 Т/с «Интерны»
17.00 Х/ф «Дикий, Дикий Вест»
20.00 Х/ф «Побег из «Шоушенка»
23.00, 02.50 «Дом-2. Город любви»
00.00 «Дом-2. После заката»
00.30 Х/ф «Случайный муж»
02.15 «Секс» с Анфисой Чеховой
04.50 «Cosmopolitan». Видеоверсия»
05.50 «Комедианты». Шоу

IV ПРОГРАММА

Телекомпании ТВ-Центр, ТВ-Мост

06.10 Т/с «Синдром Феникса»
08.15 Х/ф «Пятерка за лето»
09.30 «Фактор жизни»
10.00 Х/ф «Самая большая змея в мире». «Живая природа»
10.45 М/ф «Птичка тари»
10.55 «Наши любимые животные»
11.25 «Выходные на колесах»
11.55 «Барышня и кулинар»
12.30, 15.30, 22.00, 00.20 «События»
12.45 Х/ф «Женщины»
14.50 «Смех с доставкой на дом». Юмористический концерт «Приглашает Борис Ноткин»
15.50 «Клуб юмора»
16.20 Ирина Мирошниченко. «Расскажу...»
17.10 Х/ф «Ловушка»
18.15 Х/ф «Соперница»
22.20 Т/с «Мисс Марпл Агаты Кристи»
00.40 «Временно доступен». Елена Санаева
01.40 Х/ф «Соперница»
03.25 Д/ф «Троцкий против Сталина»
05.00 Т/с «Партнеры по преступлению Агаты Кристи»

V ПРОГРАММА

Телекомпания Домашний

06.00 Д/ф «Суть вещей»
06.30 «Одна за всех»
07.00 «Джейми у себя дома»
07.30 Х/ф «Дикая охота короля Стаха»
10.05 Д/ф «Черно-белые драмы». «Мужчины»
10.35 Х/ф «Пираты Зеленого острова»
12.30 «Одна за всех»
13.45 Х/ф «Скарамуш»
16.00 Х/ф «Мизери»
18.00 Т/с «Она написала убийство». «Месть миссис Паркер»
19.00 Х/ф «Жених для Барби»
23.00 «Одна за всех»
23.30 Х/ф «Белый олеандр»
01.35 Х/ф «Пески времени Сидни Шелдона»
03.20 «Скажи, что не так?!» Документальное шоу о семейных отношениях
04.15 Т/с «Ремингтон Стил»
06.00 Д/ф «Суть вещей»

VI ПРОГРАММА

Телекомпания Россия-2

08.00, 10.30 «Моя планета»
10.00, 12.00, 14.40, 21.20, 01.00, 04.40 «Вести-спорт»
10.15 «Рыбалка с Радзишевским»
11.30 «Рейтинг Тимофея Баженова»
12.15 «Вести-спорт. Местное время»
12.20 «Страна спортивная»
12.50 Х/ф «Человек президента»
15.00 Чемпионат мира по водным видам спорта. Прыжки в воду. Мужчины. Вышка. Финал. Прямая трансляция из Китая
16.20 «Гран-при» с Алексеем Поповым. «Формула-1» в Сочи
16.55 Чемпионат мира по водным видам спорта. Плавание. Финалы. Прямая трансляция из Китая
18.40 «Формула-1». Гран-при Германии. Прямая трансляция
21.35 «Удар головой». Футбольное шоу
22.55 Футбол. Премьер-лига. «Ростов» (Ростов-на-Дону) - «Динамо» (Москва). Прямая трансляция
01.15 «Вести-спорт. Местное время»
01.25 «Футбол.ru»
02.15 Легкая атлетика. Чемпионат России. Трансляция из Чебоксар
04.50 Смешанные единоборства. M-1 Challenge. Дамковский против Ивлева
06.45 «Формула-1». Гран-при Германии

VII ПРОГРАММА

Телекомпания СТС

06.00 М/с «Мир после мира»
08.00 М/ф «Жирафа и очки», «Слоненок и письмо»
08.20 М/с «Смешарики»
08.30, 16.00 «Телемаркет»
08.35 «Кузбасский ковчег»
09.00 «Самый умный». Кадет. Интеллектуальная игра. Ведущая - Тина Канделаки
10.45 «Ералаш»
11.00 «Галилео». Научно-развлекательный журнал. Ведущий - Александр Пушной
12.00 «Снимите это немедленно!» Ведущие - Наталья Стефаненко и Таша Строгая
13.00 Т/с «Амазонки»
15.00 Т/с «Мосгорсмех»
16.05 ВНИ с Людмилой Филаткиной
16.30 «6 кадров»
19.20 Х/ф «Такси-4»
21.00 Х/ф «Человек эпохи Возрождения»
23.30 Шоу «Уральских пельменей». Лучшее
00.00 Т/ф «Большая светская энциклопедия»
00.30 Х/ф «Адреналин»
02.10 Х/ф «Вызов»
04.40 М/с «Дракон-полицейский»
05.45 «Музыка на «СТС»

VIII ПРОГРАММА

Телекомпания НТВ

06.00 Т/с «Попытка к бегству»
08.00 «Сегодня»
08.20 Лотерея «Русское лото»
08.45 «Их нравы»
09.25 «Едим дома!»
10.00 «Сегодня»
10.20 «Живут же люди!»
10.55 «Советский мирный атом». Из документального цикла «Собственная гордость»
12.00 «Дачный ответ»
13.00 «Сегодня»
13.20 Т/с «Знаки судьбы»
15.05 «Развод по-русски»
16.05 «Следствие вели...»
17.05 «И снова здравствуйте!»
18.00 Т/с «Угро»
19.00 «Сегодня»
19.20 Т/с «Угро»
20.20 «Чистосердечное признание»
23.45 «Игра»
00.40 «В зоне особого риска»
01.20 Х/ф «Взрослая неожиданность»
03.15 «Суд присяжных»
04.20 «Один день. Новая версия»
04.50 «Алтарь Победы. Горячий снег Сталинграда»

IX ПРОГРАММА

Телекомпания ТВ-3

06.00 Мультфильмы
07.00 М/с «Кураж»
07.30 М/с «Лига справедливости»
08.00 М/с «Бакуган»
08.30 М/с «Фостер: дом для друзей из дома фантазий»
09.00 Т/с «Удивительные странствия Геракла»
10.00 Х/ф «Гароль и Кумар: побег из Гуантанамо»
12.15 «Удиви меня»
13.15 Д/ф «Затерянные миры. Эра взлетов»
14.15 Х/ф «Рискованный бизнес»
16.15 Т/с «Никита»
18.00 Д/ф «Апокалипсис. Стихийные бедствия»
19.00 Х/ф «Благодаря Винн Дикси»
21.00 Х/ф «Омен»
23.15 Д/ф «Жизнь после людей: бескрайнее небо»
00.15 Т/с «Настоящая кровь»
01.15 Х/ф «Пальметто»
03.15 Х/ф «В зимнюю стужу»
05.15 Т/с «Настоящая кровь»

X ПРОГРАММА

Телекомпания Культура

05.30 «Евроньюс»
09.10 «Обыкновенный концерт с Эдуардом Эфировым»
09.40 Х/ф «Леон Гаррос ищет друга»
11.15 «Легенды мирового кино». Юрий Белов
11.45 М/ф «Небесный замок Лапута»
13.45, 00.55 Д/с «Великие природные явления». «Великий ход лосося»
14.40 «Сферы»
15.20 Д/ф «Третий век Царского Села»
16.20 «К 65-летию балетмейстера». Творческий вечер Бориса Эйфмана
17.50 Д/ф «Познание себя. Борис Эйфман»
18.30 Х/ф «Волга-Волга»
20.10 «Игорь Ильинский. Жизнь артиста»
21.05 «В гостях у Эльдара Рязанова». Вечер-посвящение Андрею Петрову
22.25 Х/ф «Таинственная река»
00.35 М/ф «Сказки старого пианино»

XI ПРОГРАММА

Телекомпания ТВ-5

06.00 Д/с «Подводная одиссея команды Кусто»
07.00 Д/с «Кровь викингов»
07.55 Д/ф «Рожденная свободной: 50 лет спустя»
09.00 Х/ф «Весна»
11.00, 19.30 «Сейчас»
11.10, 06.05 Д/ф «Волки индийской пустыни»
12.00 Д/с «Прогулка с чудовищами»
13.30 Т/с «Дальнобойщики»
20.00 Т/с «Ленинградец»
23.40 Х/ф «Клуб «Коттон»
02.10 Х/ф «Интервенция»
04.05 Х/ф «А вы любили когда-нибудь?»
05.25 «Личные вещи» с Андреем Максимовым

XII ПРОГРАММА

Телекомпания ДТВ

07.00 Мультфильмы
07.20 Т/с «Следствие ведут знатоки»
09.00 «Тысяча мелочей»
09.30 Мультфильмы
10.15 Х/ф «Желтый карлик»
12.20 Т/с «Евлампия Романова. Следствие ведет дилетант». «Прогноз гадостей на завтра»
13.20 Т/с «Евлампия Романова. Следствие ведет дилетант». «Прогноз гадостей на завтра»
14.30 «Самое смешное видео»
15.30 Х/ф «Жесть»
17.45 Х/ф «Три дня вне закона»
19.50 Видеосалон «ДТВ». Х/ф «Воспитание Каина»
21.40 «Улетное видео»
23.30 «Улетное видео». Самые опасные профессии России
00.00 «Голые и смешные»
01.05 Детективное реалити «Брачное чтиво»
01.35 Т/с «Анатомия смерти»
02.35 Т/с «Дневники «Красной туфельки»
03.05 Х/ф «Воспитание Каина»
04.55 Х/ф «Доброй ночи»

Алена
стоматологическая клиника
РАССРОЧКА
В честь открытия – скидка 15%:
– диагностика (моментальный снимок зуба с применением радиовизиографа);
– лечение десен (Air flow Handy perio);
– хирургия (все виды зубосохраняющих операций, удаление любой сложности);
– исправление прикуса (брекетные системы, аппаратное лечение);
– протезирование;
– имплантация;
– лечение детей без боли.
Ул. Тухачевского, 47.
Тел. 37-88-55,
8-906-977-88-55.
Реклама

Городское кабельное телевидение

РЕН ТВ

04.00 «Неизвестная планета»
04.30 «Зеленый огурец. Полезная передача»
05.00 Т/с «Папенькин сынок»
06.50 Х/ф «Даже не думай!»
08.40 Х/ф «И была война»
11.30 «Убить марсианина»
12.00 Х/ф «Рысь»
14.00 «Антикризисный концерт Михаила Задорнова»
15.45 «Жадность»
16.45 «Дело особой важности»
17.45 Т/с «Затерянный мир»
19.40 Х/ф «Хроники мутантов»
21.45 Х/ф «Апокалипсис»
00.20 Х/ф «Снова в деле»
02.05 Х/ф «Даже не думай!-2: тень независимости»

СЕМЕРКА

06.45 Х/ф «Садко»
08.30 Х/ф «Бедный Джони и Арника»
10.00 «Школа доктора Комаровского»
10.30 Мультфильмы
11.00, 23.35 Х/ф «Копи царя Соломона»
14.30 Х/ф «Два капитана»
03.00 Музыка на «Семерке»

MTV РОССИЯ

06.00, 01.40 Music
07.00 Стереоутро
09.45 М/с «Губка Боб»
11.00, 20.00 News-блок weekly
11.30 Икона видеоигр
12.00, 20.30 Звезды на ладони
12.30 Тренди
13.00 «Гриль-чарт»
14.00 MTV Beach Party
16.00, 17.10 Следующий!
16.30, 17.40 Бешеные предки
16.50, 18.00 Обыск и свидание
18.30 Special: Кэти Пери
19.30 Проверка слухов
21.00 Правда жизни
22.00 Школа хулиганов
22.50 Замуж за миллионера
23.40 Тренди
00.40 «World stage». Mika

МУЗ-ТВ

05.00, 02.55 «Муз-ТВ-хит». Самые горячие хиты
07.00 Мультфильмы. Классика отечественной мультипликации
08.10 «Летний хит». Самые модные летние клипы
08.50, 18.30 «Pro-обзор». Самые важные звездные события за неделю
09.20 «Big-Love-чарт». Лучшие треки недели по версии «Love-радио» и «Муз-ТВ»
10.20 «V-prokate». Новости кино. Ведущий - Тимур Соловьев. Новинки мирового кинопроката, обзор последних премьер, интервью со звездами киноиндустрии
10.50 «Напросились». Экскурсия по звездным домам
11.15 «10 самых популярных программ «МУЗа»
11.50 Х/ф «12 стульев»
17.30 «Русский чарт». Даешь демократию! Десятка лучших клипов российских звезд
19.00 «Премия «Муз-ТВ. Продолжение. Питер»
20.00 «Поп artucsты»
22.40 «Самые сексуальные латиноамериканские звезды». Кто сексуальнее: Шакира, Антонио Бандерос, Кэмерон Диаз, Ева Лонгория, Джессика Альба или Сальма Хайек?
23.35 «10 самых безвкусных звезд»
00.05 Т/с «Тайный дневник девушки по вызову»
01.00 «Отель любви». Реалити-шоу. В роскошном отеле кипят страсти: 11 парней и девушек жаждут встретить настоящую любовь. Чтобы задержаться в этом раю, надо найти пару, ведь одиночки покидают шоу
01.55 «Sexy-час»

ЗВЕЗДА

07.00 Х/ф «Аплодисменты, аплодисменты...»
08.40 Х/ф «Рикки-Тикки-Тави»
10.00 Д/с «Великие сражения древности». «Ганнибал - разрушитель»
11.00 «Военный совет»
11.15 Х/ф «Жду и надеюсь»
14.00, 19.00 «Новости»
14.15 Д/ф «Военно-почтовый роман»
15.00 Х/ф «Личный интерес»
18.05 Д/с «Великие сражения древности». «Иисус Навин. Эпическая схватка»
19.15 Т/с «Русский перевод»
23.15 Т/с «Агентура»
03.30 Х/ф «Голова Горгоны»

НАШЕ КИНО

06.30, 18.30 Х/ф «Пропавшая экспедиция»
08.40, 14.30, 20.40 Х/ф «Поздние свидания»
10.30, 16.30 Х/ф «Чужая жена и муж под кроватью»
11.40, 17.40 Х/ф «Наш папа - майонез»
12.00 Плюс кино
12.30 Х/ф «Последний дюйм»
22.30, 04.30 Х/ф «Я свободен, я ничей»
00.30, 06.30 Х/ф «Золотая речка»
02.30, 08.30 Х/ф «Таежная повесть»

TV1000

07.00, 01.00 Х/ф «Последний бой»
09.10 Х/ф «Шоу начинается»
11.00 Х/ф «Шестой элемент»
13.00 Х/ф «Любовь со словарем»
15.00 Х/ф «Вдали от нее»
17.00 Х/ф «Диггеры»
19.00 Х/ф «Испанский узник»
21.00 Х/ф «Анализируй это»
23.00 Х/ф «Сити-айленд»
03.20 Х/ф «Последний занавес»
05.00 Х/ф «Золотые мальчики»

VIASAT EXPLORER

10.00, 16.00 «Суперинструменты»
11.00, 17.00, 23.00 «Реактивные парни»
11.30, 17.30, 23.30 «Военные ныряльщики»
12.00, 18.00 «Наука о невозможном»
13.00, 13.30, 19.00, 19.30, 01.00, 01.30 «Соммер-экстремал»
14.00, 20.00, 02.00 «Теории заговоров»
15.00, 21.00 «Матч во имя мира»
22.00 «Экстремальные машины Аляски»
00.00 «Механизм звездных войн»
03.00 «Экстремистские движения Америки»

DISCOVERY CHANNEL

06.45 «Как это работает. Трактороколесилки»
07.10 «Top Gear»
08.05 «Из чего это сделано? Спецвыпуск: турбины. Основы автомобилестроения»
09.00, 09.25 «Молниеносные катастрофы»
09.55, 05.50 «Изобрести будущее. Летающие жилеты»
10.50, 15.25, 23.00, 04.55 «Разрушители легенд. Зеленый шершень»
11.45 «Как это работает. Эскалаторы»
12.10 «Из чего это сделано? Истребитель, бейсбол, спортивные автомобили»
12.40 «Полеты вглубь Аляски. Такси в тундре»
13.35 «Выжить любой ценой»
14.30 «В погоне за ураганом. Ураган третьей категории»
16.20, 00.00 «Иллюзии с Кисом Берри»
17.15, 17.40, 04.00, 04.25 «Дело техники!»
18.10 «Атлас «Discovery». Индия»
20.00, 21.00, 22.00 «Грандиозные переезды»
01.00 «Росс Кемп: экстремальный мир»
02.00 «На месте преступления»
03.00 «Оружие будущего. Оружие»

СПЕЦИАЛИЗИРОВАННЫЙ МАГАЗИН
МЕБЕЛЬНАЯ ФУРНИТУРА
ПРОФЕССИОНАЛЬНЫЙ ИНСТРУМЕНТ FESTOOL
УЛ. КАРБОЛИТОВСКАЯ, 1/1
ТЕЛ.: 396-186, 396-187
WWW.C-M-F.RU
ЦЕНТР МЕБЕЛЬНОЙ ФУРНИТУРЫ
Реклама

Уважаемые налогоплательщики!
Изменен режим работы операционного зала ИФНС России по г. Кемерово:
понедельник, среда – с 8.30 до 17.30;
вторник, четверг – с 8.30 до 20.00;
пятница – с 8.30 до 16.30;
первая и третья суббота – с 10.00 до 15.00.
Адреса операционных залов:
г. Кемерово, ул. Шестакова, 2;
пр. Кузнецкий, 11.
ИФНС России по г. Кемерово.
Реклама

Время трансляций некоторых каналов для абонентов кабельного телевидения может не совпадать с программой. По вопросам времени трансляции обращайтесь к оператору КТВ.

Создай свой мир

Современная городская жизнь динамична и насыщенна. Порой нет времени для выезда на природу. Но устроить для себя маленький садик у своего дома под силу каждому.

Любовь Анатольевна Клейн, проживающая на ул. Угловая, каждый год во дворе своего дома высаживала красивые клумбы с яркими цветами. Однажды увидела по телевизору, как другие жители оформляют свои придомовые территории и побеждают в различных конкурсах, и решила, что может сделать еще красивее и интереснее. В этом году с помощью мужа Виктора Константиновича она украсила клумбами не только двор, но и всю прилегающую территорию за забором. Цветов у неё не сосчитать: анютины глазки, петуньи всех цветов радуги, 5-6 сортов лилий, георгины, пионы, огромная гортензия, гацании и др. Любовь Анатольевна с удовольствием выращивает цветы, шьет кукол, делает козликов из бревнышек. Виктор Константинович соорудил избушку на курьих ножках и волшебный колодец. На её участке разместился настоящий театр с тряпичными куклами и фигурками из дерева. Любовь Анатольевна – рукодельница: шьет, вяжет, делает коврики, замечательная жена, мама двух детей и бабушка двух внучек. Два года на пенсии, стала больше уделять времени реализации своих творческих способностей. Муж поддерживает ее во всех начинаниях. Все соседи с удовольствием прогуливаются и осматривают ставший достопримечательностью двор.

Лариса ОВЧИННИКОВА.

В будни и праздники

Шестой год в микрорайоне № 16 Заводского района работает комитет территориального общественного самоуправления.

В 2010 году были подведены итоги его работы. Председателем вновь единогласно была избрана К.И. Жуденкова. Клавдия Ивановна тесно сотрудничает с центром по работе с населением «Исток», советом ветеранов по месту жительства, участковым уполномоченным и инспектором ОПДН 6-го отдела милиции. Устраиваются совместные рейды по улицам микрорайона, где особое внимание обращается на санитарное состояние, оказывается помощь в разрешении насущных проблем.

В общении с жителями Клавдия Ивановна является примером мудрого и тактичного подхода в решении возникающих конфликтных ситуаций. Часто выступая в роли «мирового» судьи, она, бывший инспектор по делам несовершеннолетних, которую знает почти каждый житель микрорайона, умеет погасить и сгладить остроту ситуации, добиться положительного результата. Зачинатель многих дел, организуемых общественностью, Клавдия Ивановна с симпатией и уважением относится к людям. По ее инициативе и благодаря большому личному вкладу жители Брестской улицы и 3-го Карпатского переулка пользуются одним из благ цивилизации – водопроводом, без которого жили более двух десятилетий.

Несмотря на большую общественную работу, Клавдия Ивановна – заботливая бабушка для своих внуков. Воспитала двоих детей. Дочь Ирина – стоматолог. Сын Максим продолжил дело родителей, он сотрудник МВД. Своим внукам старается привить трудолюбие, любовь к родной природе. С ее легкой руки многие жители разводят диковинные растения – виноград, лимоны, лимонник, цветы.

Общественность и жители микрорайона № 16 желают Клавдии Ивановне крепкого здоровья и дальнейших успехов в ее благородном деле.

Золотой фонд

Для развития и поддержки инициативы ветеранских организаций в работе с пожилыми людьми, активизации участия ветеранов в общественной жизни города ежегодно проводятся смотры ветеранских организаций.

Нынешний, XI смотр посвящен 45-летию ветеранской организации города. Заводский район на смотре представляют первичные ветеранские организации кемеровского механического завода и «Азота». Директор мехзавода П.А. Поволяев всегда в курсе дел ветеранов предприятия, а их на учете 1954 человека. Администрация оказывает финансовую поддержку, заботится о создании социально-бытового комплекса для ветеранов мехзавода. На учете ветеранской организации «Азота» 3535 ветеранов. Помощь им оказывается безотлагательно, поэтому люди в первую очередь обращаются в советы для решения возникших жизненных проблем.

В 2009 году отметили 50-летие мехзавода, ноябрь 2011 года станет юбилейным для «Азота»: в ноябре 1956 года в цехе № 638 была получена первая продукция. Все, кто долгие годы трудился на благо Родины на этих заводах, чьи знания, опыт, трудолюбие приносили славу трудовым коллективам, заслужили внимание и уважение со стороны тех, кто сегодня продолжает их дело. Советы ветеранов гордятся музеями предприятий. Через них проходит история страны – от первых пятилеток до сегодняшних дней. Портретная галерея славы рассказывает о почетных работниках заводов, имеющих высокие государственные награды за героический труд.

Активная работа советов ветеранов ведется с учащимися базовых учебных заведений, школами: экскурсии, уроки города, встречи поколений, мероприятия по профориентации учащихся – всё это способствует воспитанию патриотизма, любви к профессии химика, уважения к человеку труда.

Заместитель председателя городского совета ветеранов Л.И. Горбунова считает, что основная задача смотра – дойти до каждого пенсионера – выполняется в этих двух ветеранских организациях, а в молодом поколении воспитывается патриотизм. Ветераны – беспокойные сердца, с активной жизненной позицией. Это золотой пласт кемеровчан, которые создали наш любимый город.

Полина Федоровна ЩЕРБАКОВА.

От весёлого до полезного

Одна из основных форм организации летнего отдыха детей – работа лагерей дневного пребывания.

Они организованы на базе 17 общеобразовательных учреждений, 4 учреждений дополнительного образования детей, 3 клубов по месту жительства.

65 детей из школ № 66, 88 объединены в разновозрастные отряды. В лагерях дневного пребывания с организацией горячего питания по сравнению с прошлым годом охват детей увеличен с 2511 до 2642 человек. Уделено особое внимание ребятам предшкольного возраста – специальные отряды работают на базе начальной школы № 98 и гимназии № 17. В гимназии также работает традиционная школа для одаренных детей «Умник», в основу которой заложена интеллектуальная деятельность. 50 детей от 14 лет на базе школ № 7, 8, 17, 95, 99 выполняют функции вожатых. Создано 4 отряда юных инспекторов движения в школах № 43, 61, 90, 99, 4 отряда юных друзей милиции в школах № 7, 37, 65, 68, они примут участие в акциях «Внимание: каникулы!», «Дорога в школу», «Доверие ради жизни». На базе учреждений дополнительного образования детей созданы 6 специальных отрядов РИТМ для 60 ребят, состоящих на учете в подразделениях по делам несовершеннолетних.

На базе учреждений дополнительного образования открыты кружки декоративно-прикладного творчества, авиамоделирования, спортивные секции, проводятся занятия по обучению плаванию, игре в настольный теннис. Концертно-игровые бригады центра развития творчества детей и юношества Заводского района выступают на площадках города и проводят игровые «Летние забавы» на дворовой площадке на ул. Федоровского.

На базе 15 школ созданы профильные объединения экологов, садоводов с охватом 230 детей, деятельность связана с озеленением территорий школ, участием в акциях «Сохраним лес», «Чистый двор», очисткой русла реки Искитимка. 350 детей трудятся в волонтерских объединениях, 130 человек занимаются поисковой работой, подготовкой экспозиций на базе школьных музеев. Многодневные туристические походы традиционно организуют в ДЮСШ № 4. Юные туристы из школы № 65 при поддержке кемеровского отделения казаков отправятся в очередную археологическую экспедицию по местам поселения сибирских казаков.

На базе 11 общеобразовательных учреждений работают 23 спортивных площадки с привлечением около 1500 детей. Кроме этого, в районе есть 3 спортивные площадки от клубов по месту жительства. В течение лета будут трудоустроены 107 обучающихся. Традиционным направлением являются трудовые объединения старшеклассников, занимающихся благоустройством, ремонтом, уборкой, 450 детей будут заняты работой на пришкольных участках. С целью развития волонтерского движения, пропагандирующего здоровый образ жизни, на базе школы № 95 создан отряд-спутник студенческого отряда «Отражение» при фонде «Кузбасс против наркотиков и СПИДа». Студенты обучат членов отряда формам работы со сверстниками и младшими школьниками, будут совместно участвовать в мероприятиях лагерей с дневным пребыванием.

На учете в ПДН состоят 205 детей. Для них в течение лета предусмотрены такие формы занятости, как трудоустройство – 94 человека, трудовая занятость на базе школ – 92, загородные лагеря – 58. В рамках социального партнерства в проведении летней кампании участвуют дома культуры, библиотеки, музыкальные школы с организацией развлекательных и игровых программ, просветительских мероприятий с использованием ресурсов информационно-библиотечной системы. 15 ЦРН занимаются проведением конкурсных программ, спортивных игр, организацией трудовых десантов в помощь пожилым людям, развлекательных и познавательных экскурсий и бесед с привлечением специалистов по делам несовершеннолетних, врачей-наркологов, в августе примут активное участие в организации и проведении акции «Помоги собраться в школу» с участием депутатов городского Совета.

В рамках реализации программы по патриотическому воспитанию совместно с советом ветеранов района прошли конкурсы сочинений «Начало войны – глазами детей», организованы встречи с ветеранами войны в День памяти и скорби, встречи в музеях механического завода и «Азота».

В школу на обед

27 школ попали в четвертый, завершающий этап Федеральной программы модернизации школьного питания. Таким образом, в новом учебном году все школы Кемерова будут включены в программу «Школьное питание».

Реализация федерального проекта началась в 2008 году. Тогда было капитально отремонтировано 10 школьных столовых. В сентябре 2009 года к ним присоединились еще 15 школ, осенью 2010 года – еще 9. В этом году прошла полная реконструкция пищеблоков и обеденных залов в 8 школьных столовых. Во время летних каникул полная реконструкция будет проведена в оставшихся 27 школах, и этот, четвертый этап проекта модернизации школьного питания станет самым масштабным.

– Как и во всех остальных школах, капитальный ремонт столовых заключительного этапа включает масштабные работы, начиная от замены окон, электрики, сантехники и заканчивая установкой нового варочного оборудования, покупкой посуды, современной обеденной мебели и так далее, – рассказала директор МАУ «Школьное питание» Елена Владимировна Козулина. – Кроме того, подрядчики берут на себя еще и дополнительные работы. Например, в некоторых столовых требуется отремонтировать крышу или заасфальтировать подъездные пути.

На сегодняшний день в ряде школ ремонтные работы уже завершены, специалисты приступили к монтажу оборудования, оснащению пищеблоков или начинают завозить мебель. В школе № 7 ремонтные работы подходят к концу, а в помещениях уже стоит часть оборудования, включая «сердце» кухни – пароконвектомат. Но, независимо от стадии реконструкции, обновленные столовые примут своих первых посетителей 1 сентября. Исключение будет лишь для гимназии № 62 – там необходимо достроить обеденный зал, так как старые помещения не соответствуют требованиям, поэтому времени потребуется немного больше.

После включения в программу «Школьное питание» всех школ города на базе школы № 33 организуют третью базовую столовую, где будут готовиться все мясные, рыбные, овощные полуфабрикаты, а затем развозиться в столовые на доготовку.

– Площадь этой школы позволяет открыть там базовую столовую, – объяснила Елена Владимировна. – Там также идет капитальный ремонт, все помещения и оборудование планируется сдать к 10 сентября.

Вместе с тем программа «Школьное питание» подразумевает не только ремонт помещений, но и принципиальные изменения в процессе приготовления блюд и составлении меню. Все блюда готовятся на пару, сохраняя полезные вещества, витамины. В меню круглый год входят ягоды, овощи, фрукты. Дети со своими родителями могут выбирать меню по вкусу из 5 комплексов.

– Не стоит забывать, что после модернизации отличные условия работы приобретают и сотрудники пищеблоков, – отметила Елена Козулина. – Это современное удобное оборудование, пароконвектомат, посудомоечные машины, система кондиционирования и многое другое. Конечно, персоналу необходимо будет пройти обучение работе на новом оборудовании, которое проводят технологи МАУ «Школьное питание» во главе с главным технологом.

На реализацию данного проекта были направлены средства из федерального бюджета – 44 млн 153 тыс. руб., областного – 27 млн 499 тыс. и городского – более 230 млн руб.

Наталья КОЗЛОВА.

На снимке: ремонт столовой школы № 7.

И труд, и отдых

По программе «Отдых детей-сирот и детей, оставшихся без попечения родителей» разными формами отдыха будут заняты 669 ребят.

В рамках акции «Теплый дом» около 130 детей-сирот и детей, оставшихся без попечения родителей, отдохнут в семьях. В загородных лагерях уже отдохнули 296 воспитанников учреждений интернатного типа.

35 ребят отдыхают за счет средств попечителей в Краснодарском крае, Тверской, Новосибирской областях. По плану по лечению и оздоровлению детей на стационарном лечении находились 34 ребенка, 20 отдохнули в санаториях.

Трудоустроены во время каникул 186 детей. Трудовые бригады работают во всех учреждениях интернатного типа. В июне в этой работе был задействован 121 ребенок. В рамках детского самоуправления в каждом учреждении работают детские объединения. Актив участвует в работе трудовых бригад, организации досуга и отдыха.

Также в рамках учебного плана в школах-интернатах № 9, 27, 30, 104 в летней трудовой практике участвовало 184 учащихся 5–9-х классов. Ребята ремонтировали учебные кабинеты, работали на пришкольных участках.

В рамках сотрудничества с дружиной Кемеровского епархиального отдела «Братство православных следопытов» в многодневном туристическом походе в Кузнецком Алатау побывали 9 воспитанников детских домов, в походах выходного дня – 54 ребенка.

С 54 воспитанниками, состоящими на учете в ПДН, сотрудники Центра диагностики и консультирования проводили психолого-педагогическую коррекционную работу. Также дети «группы риска» в июне были трудоустроены на предприятия, отдыхали в лагерях и санаториях.

Карта для лидера

Программа городской смены школьного актива «Лидерский треугольник» реализуется в загородном лагере «Спутник».

270 школьников от 11 до 17 лет включены в игру, развивающуюся в течение 10 дней. По общей идее организаторов, все отряды после кораблекрушения попадают на остров и отправляются в своеобразную экспедицию к «Лидерскому треугольнику». Каждый день отряду предлагается преодолевать препятствия. Награда за день без замечаний – кусочек карты. В конце смены, сложив все части карты, ребята смогут открыть тайну «Лидерского треугольника» и получить своеобразную формулу лидера. По окончании смены каждый ребенок получит сертификат об участии в школе актива.

1 июля в рамках смены «Лидерский треугольник» прошла «Туристическая зарница». Среди заданий – сборка-разборка автомата, обезвреживание «мины», обустройство места для привала, преодоление полосы препятствий, исполнение туристских песен. 4 июля стартовал мастер-класс представителей Молодежного парламента, а 5 июля игру «Я открываю этот мир» провел отряд волонтеров.

Игра-путешествие «2 корабля» проведена с воспитанниками социального приюта для детей Кировского района.

Соперничали между собой команды «Моряки» и «Юнги». Смастерив бумажные кораблики, они смело отправились в плавание. Попав в шторм, дружно вычерпывали воду из своих корабликов. После этого разгадывали загадки на морскую тематику, ловили рыбу и играли в игру «Море волнуется». Больше баллов набрали «Юнги». А сладкие призы и похвала зрителей достались всем.

Яна КОЗЛОВА.

В специальной общеобразовательной школе прошел товарищеский матч по футболу.

Через игру

Идея провести игру между несовершеннолетними, совершившими преступления и правонарушения, родилась в ходе совместного обсуждения проблем социализации трудных подростков сотрудниками полиции, уголовно-исполнительной инспекции и представителями комиссии по делам несовершеннолетних.

– Основная наша задача – организовать нормальный досуг для подростков, – говорит Марина Касынкина, инспектор по делам несовершеннолетних отдела милиции № 3 УВД по г. Кемерово. – Важно отвлечь их от бессмысленного времяпрепровождения на улицах, которое нередко заканчивается правонарушением. Кроме того, здесь наши подопечные могут пообщаться с теми, кто отбывает более суровое наказание за совершенное преступление, и сделать для себя соответствующие выводы. Одно дело, когда о том, как непросто в местах лишения свободы, говорим мы, взрослые, и совсем другое – услышать это от сверстников.

Футбольный матч между командами «Смена» и «Кировец-Сатурн» закончился со счетом 6:4 победой «сменовцев» – воспитанников специальной общеобразовательной школы. Все участники матча получили почетные грамоты и сладкие призы от сотрудников правоохранительных органов и представителей администрации. В дальнейшем подобные мероприятия в рамках операции «Подросток» будут продолжены.

Андрей АЛЬТМАН,
отделение по связям со СМИ УВД по г. Кемерово.

В Центре социальной помощи семье и детям Заводского района прошла конкурсно-игровая программа «Солнце, лето и загадки».

Слово капитанов

Здесь никогда не бывает скучно. Есть различные кружки, где ребята многому учатся. Центр украшен их поделками – цветочными композициями, картинами из теста. Нередки и такие конкурсные программы, как эта. Дети разделились на две команды – «Солнечные» и «Радужные». На этапах соревнования нужно было продемонстрировать свои умения.

Ребята танцевали, пели, отгадывали загадки, подбирали рифмы. И лишь конкурс капитанов определил победителя. С отрывом в один балл вперед вышли «Радужные». Им вручили диплом и сладкий приз.

Яна ЛУЗЯНИНА.

Четвертый год «Домовая дружина» комитета ТОС «Импульс» вместе с сотрудниками правоохранительных органов несет дежурство на территории своего микрорайона.

До всего есть дело

«Домовая дружина» была образована в 2007 году для содействия жилищно-эксплуатационной организации и органам местного самоуправления Ленинского района в содержании жилфонда на территории микрорайонов № 23 и 25. В ее составе члены комитета ТОС, ветераны, жители микрорайонов, участковые уполномоченные.

В сфере внимания «Домовой дружины» порядок на территории, рейды по должникам жилищно-коммунальных услуг, профилактическая работа с автовладельцами, паркующими свои машины на газонах, а также с хозяевами собак, выгуливающих своих питомцев на детских и спортивных площадках.

Дружинники патрулируют улицы, скверы, детские и спортивные площадки, проводят беседы с родителями несовершеннолетних, допускающих правонарушения, а также оформляют материалы на правонарушителей в ГИБДД, административную комиссию Ленинского района, УК «Ленинградский».

В этом году дружина провела 7 рейдов. Общественники выписали 28 предупреждений нарушителям правил парковки. Распространено более 500 листовок с просьбой не парковать автотранспорт в ненадлежащем месте. Дружинники напомнили жителям о необходимости вовремя рассчитываться за коммунальные услуги – совместно со специалистами УК «Ленинградский» проведены рейды в пяти общежитиях по б-ру Строителей.

На одного меньше

В апреле 2011 года в правоохранительные органы поступила информация, что в одной из квартир Березовского сотрудник кемеровской полиции продает наркотики.

27 апреля Госнаркоконтроль провел контрольную закупку. Также в квартире были обнаружены контейнер, около 4 гр героина, наркотическое средство с гашишным маслом, отрезки фольгированной бумаги.

В период расследования уголовного дела в отношении обвиняемого по ходатайству следователя судом была избрана мера пресечения в виде заключения под стражу.

Собранные следственными органами СК РФ по Кемеровской области доказательства признаны судом достаточными для вынесения приговора бывшему оперативному дежурному УВД по г. Кемерово майору Николаю Уросову. Он признан виновным в совершении преступления, предусмотренного ч. 2 ст. 228.1 УК РФ, – покушение на незаконный сбыт наркотических средств в крупном размере. Уросову назначено наказание в виде 7 лет лишения свободы с отбыванием в исправительной колонии общего режима.

На середине пути

Заводский районный суд вынес приговор в отношении предпринимателя Андрея Шевелева. С помощью махинаций с документами он украл у предприятия почти миллион рублей.

«Азоту» требовалось отремонтировать подвижной состав. Железная дорога выказала готовность помочь, а быть посредником вызвалась фирма «Сибсервис», которую возглавлял Андрей Шевелев. В договорах, заключенных этой компанией с двумя сторонами, проценты за посреднические услуги прописаны не были. Что и насторожило сотрудников отдела по борьбе с экономическими преступлениями Кузбасской транспортной полиции, которые инспектировали деятельность железнодорожных предприятий на предмет взаимоотношений со сторонними организациями. С предприятий запросили документацию, и был выявлен любопытный факт. Сумма к оплате, которую «Сибсервис» выставлял «Азоту» за отремонтированные вагоны, была больше той, что фигурировала в документах железной дороги. Транспортные полицейские возбудили в отношении директора «Сибсервиса» уголовное дело по подозрению в мошенничестве.

Людмила ЕРМАК, старший следователь СО при Кузбасском ЛУВДТ, рассказала, как Шевелев прокручивал свои махинации:

– Он раньше сам работал на железной дороге, отлично разбирался в специфике ремонта вагонов. Когда вагоны приходили в депо на ремонт, железнодорожники составляли дефектную ведомость, в которой перечисляли виды ремонта и их стоимость. Шевелев сканировал дефектную ведомость железнодорожников и на ее основе составлял другую. В своем документе он завышал стоимость отдельных работ или вносил виды ремонта, которые на самом деле не делались. Итоговую сумму, которая увеличивалась на несколько тысяч, он вписывал в свою счет-фактуру и предъявлял «Азоту» к оплате. С одного вагона Шевелев получал от трех до тридцати тысяч рублей. В общей сложности удалось доказать подделку 21 документа. В карманах директора «Сибсервиса» осело более 970 тыс. руб.

Следователям понадобился год, чтобы допросить свидетелей и описать махинации с документами, но свою вину он признал только в суде. 21 хищение, совершенное Шевелевым, было квалифицировано как одно длящееся преступление – мошенничество с использованием служебного положения. Суд приговорил его к 150 тыс. руб. штрафа. Кроме того, обвиняемый вернет комбинату все украденные деньги.

Нина СТРЕЛКИНА.

Больше не выстрелит

Сотрудники полиции выплатили кемеровчанам около 70 тыс. руб. за добровольно сданное в этом году оружие.

В рамках операции «Оружие» проводятся различные мероприятия, направленные на изъятие из оборота незаконно хранящегося оружия. Одно из них – выкуп найденного, незарегистрированного и полученного по наследству оружия и боеприпасов. Расценки – одни из самых высоких как в области, так и во всем федеральном округе: 10 тыс. руб. – гладкоствольное оружие, 50 тыс. руб. – стрелковое оружие, пригодное для стрельбы.

По словам сотрудников правоохранительных органов, эта практика полностью оправдывает себя.

Звонок в полицию

УВД по г. Кемерово ежемесячно будет публиковать ответы на вопросы кемеровчан. Вопросы полицейским можно задавать по «телефону доверия» 32-75-06 (круглосуточно).

Ежедневно на него поступает около 30 звонков. На сайте разместят ответы на обращения, имеющие общественный резонанс, или наиболее часто повторяющиеся вопросы.

Информация на официальном сайте администрации города **www.kemerovo.ru** в разделе «Безопасность» и будет опубликована в следующем номере газеты «Кемерово».

Места не для всех

Продолжается обустройство парковок для транспортных средств инвалидов.

Ими оборудовано уже более 20 автостоянок, пока преимущественно вблизи административных зданий и крупных торговых центров. Кемеровские водители пока не привыкли к тому, что на парковочных местах имеется специальная разметка и установлены информационные таблички «Для инвалидов», и паркуют на этих местах свои автомобили. Но следует помнить, что 17 июня 2011 года вступили в силу изменения в статью 12.19 Кодекса РФ об административных правонарушениях, согласно которым штраф за нарушение правил остановки или стоянки транспортных средств в местах, отведенных для инвалидов, составляет от 3 до 5 тыс. руб.

Не копите долги

Свыше 100 млн рублей задолженности по зарплате в бюджет и внебюджетные фонды погасили с начала года предприятия.

В июне на заседаниях городского штаба по финансовому мониторингу рассмотрена эффективность деятельности 8 предприятий, которые имеют задолженность и являются убыточными. В адрес 26 руководителей направлены обращения с просьбой предоставить информацию о результатах финансово-хозяйственной деятельности, планах по повышению эффективности и ликвидации убытков.

Прислушавшись к рекомендациям штаба, большинство организаций стремится рассчитаться с долгами, взыскать дебиторскую задолженность. Только в июне сумма погашенной предприятиями задолженности по заработной плате составила 1 млн 322 тыс. руб., по платежам в бюджеты – 17,7 млн руб., во внебюджетные фонды – более 3 млн.

В нашем городе работает телефон «горячей линии», по которому можно сообщить о нарушениях законодательства о труде, в том числе о фактах выплаты заработной платы по «серым» схемам, – **58-43-86.**

Общественная приёмная ЛДПР

Как приструнить назойливых коллекторов

ЛДПР
Реклама

В общественную приёмную ЛДПР обратилась Анна М.

Предыстория её проблем достаточно характерна для нашего времени. В августе 2009 года девушка потеряла паспорт, о чём и сообщила в милицию. Впоследствии Анна получила новый документ и благополучно забыла о случившемся. И вдруг почти через год она получает банковское уведомление, в котором сообщается, что за М. числится непогашенный кредит. Девушка тут же поехала в банк, где и узнала ошеломившую её новость: по документам М. был оформлен кредит на сумму 30 тыс. руб.

Анна написала в милицию заявление с просьбой разобраться в ситуации, и вскоре оперативники вышли на след фирмы, под вывеской которой группировка мошенников оформляла кредиты по чужим паспортам. У преступников было изъято множество документов, в числе которых обнаружился и старый паспорт М.

Казалось бы, история получила благополучную развязку, но вот беда – по несуществующему банковскому кредиту Анну начали беспокоить целых два коллекторских агентства. Частные выбиватели долгов непрестанно присылали девушке письма с требованиями погасить кредит, названивали по телефону не только ей, но и её соседям. Когда у М. иссякло терпение, она пошла за помощью к юристам ЛДПР.

В общественной приёмной ЛДПР Анне помогли составить действенную жалобу в прокуратуру на неправомерные действия коллекторов, и вскоре те оставили девушку в покое.

Адрес общественной приёмной: г. Кемерово, ул. Рукавишникова, 26, офис 33. Тел. 75-05-31.

Сайт в Интернете: www.ldpr-kuzbass.ru.

Пресс-центр Кемеровского регионального отделения ЛДПР.

Подразделение текста
Испанский друг
Набор геогр. карт
Ветка для порки
Лошадь-спринтер
Четырехугольник
Предварительное объявление
Нечто несбыточное
Проветривание
Жанр философии
Напиток из порошка
Казачий возглас
Князь, герой Бородин. битвы
"Летающая тарелка"
Солист "Modern talking"
Левый приток Оки
Монгольский солдат
Звук сломанных сучьев
Рамка гравюры
Столица Нигерии
"Отец" кибернетики
Хищная рыба с усами
Первые ростки посевов
Турецкий солдат
Помет морских птиц
Помещение для скота
"...вождь апачей"
Богиня радуги
Длинно-хвостый попугай
Раздел стиховедения
Столица Греции
Приток Днепра
Половина матча
Емкость для варки варенья
Древнерус. князь
"Ее звали ...", х\ф
Рыба сем. трескових
Ценная бумага
Мера длины (англ.)
То, что дается свыше
Азиатская телега
Сосуд для цветов
Низкая стойка в боксе
Хронометр
Скандинавские боги

Пятнистая "кошка"

Снежный барс

Ответы на сканворд,

опубликованный в номере за 8 июля

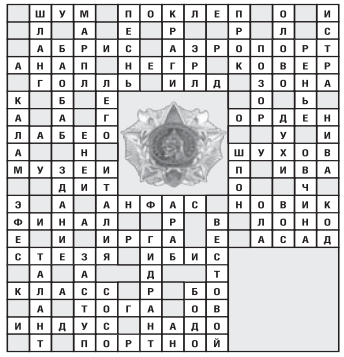

Рядом с домом

Проект «Двор детства», победивший на Кемеровском молодежном вече, стал настолько популярен, что организаторы решили увеличить число площадок.

Теперь интересные развлекательно-познавательные мероприятия проводятся в восьми дворах. Каждые вторник и четверг с 16.00 до 18.00 аниматоры развлекают юных кемеровчан. Мероприятия проводятся во дворах пр. Ленина, 58 и 90«а»; пр. Октябрьский, 41 и 42; Пионерского б-ра, 2«а»; ул. Спортивная, 20«а»; ул. Шорникова, 3; ул. Кирова, 26. Акцент сделан, в основном, на подвижные игры, в том числе на те, в которые когда-то играли их бабушки и дедушки.

Уроки мастерства

Юные художники во время каникул повышают уровень своего мастерства под руководством преподавателя из Москвы.

В загородном лагере «Спутник» организована профильная смена для 50 самых одаренных учащихся школ искусств. Каждый день ребята занимаются пленэрной живописью – уроки на открытом воздухе проводит преподаватель Московского академического художественного лицея Российской академии художеств Виктор Елизаров.

Его специально пригласили для занятий с талантливыми детьми. Виктор Евгеньевич второй раз приезжает в столицу Кузбасса – в прошлом году он давал мастер-классы для преподавателей.

По словам организаторов – управления культуры, спорта и молодежной политики администрации – это пилотный проект. Его цель – повышение мастерства талантливой молодежи, знакомство учащихся художественных школ с новыми методиками и техникой. По окончании смены состоится просмотр работ. Оценивать произведения будут наставники ребят – преподаватели школ искусств.

Сами учащиеся с удовольствием совмещают занятия живописью с отдыхом.

Обыкновенное чудо

Любовь Анатольевна делится:

– Прохожие часто останавливаются, расспрашивают, просят сфотографироваться, а мы не отказываем. Я с детства люблю цветы. Сначала просто высаживала их, потом вместе с мужем заинтересовались ландшафтным дизайном. Он мне хорошо помогает. Скамейка, перголы для вьюнов, беседка, каскадный фонтанчик, бассейн, мельница – все собственноручно изготовил или установил Сергей. А в этом году в подарок на мой юбилей смастерил мангал в виде паровоза из старых бочек.

Действительно, усадьба оформлена очень красиво. Все к месту и со вкусом. Использованы камни, декоративное ограждение и отделочная плитка. Газоны украшают более 200 видов растений, среди которых много редких – невиданные кустарники, миниатюрные хвойники. При этом цветы располагаются не только на клумбах, но и в старых галошах, сапогах, приспособленных под вазоны. Разнообразят композицию садовые фигуры: гномики, мухоморы, цапли, кролики – всего более 20. Дом, забор, гараж, вагонетка для воды и погреб выкрашены в веселый розовый цвет. В прошлом году супруги участвовали в конкурсе в этой же номинации и заняли второе место.

Другой претендент на победу в этой номинации – Любовь Клейн из дома №164 на ул. Угловая – соорудила на своем участке настоящий театр с куклами. А поскольку фантазия у хозяйки не заканчивалась, «труппа» все увеличивалась и перестала помещаться на территории двора. Теперь статичный спектакль разыгрывается на улице: баба с коромыслом, рыбак, старик со старухой, русалка на дереве. Без улыбки мимо пройти невозможно.

Любовь Анатольевна дает мастер-класс:

– Изготовить чучело несложно – доска, две перекладины, одежда из кладовой. Нарядил, нарисовал лицо – готово! Поначалу мы боялись, что не устоят чучела на улице. Но потом убедились: никто ничего не трогает. Видимо, всем нравится.

Не отстают и жители коммунального сектора. Так, активисты двора дома № 34 на ул. Волгоградская проявляют хозяйский подход. Двор ухожен, клумбы великолепны, украшены скульптурами, своими силами на асфальте нанесена разметка. Активисты утверждают:

– С воодушевлением мы взялись за благоустройство двора после капремонта. И теперь хотим, чтоб из года в год он становился все красивее и красивее.

А вот Галина Леонова (ул. Ворошилова,1«б», подъезд № 1) участвует в конкурсе в номинации «Оригинальность композиционного решения». Женщина высадила цветы в форме сердца, внутри которого небольшая скульптура голубя.

– Конкурс «Чистый, уютный город» – это самый красивый конкурс из всех, что у нас проводятся. В этом мнении сходятся не только кемеровчане, но и гости города, – подчеркивает Татьяна Степановна Юркевич, заведующая организационным отделом администрации. – Радует, что потребительская психология исчезает. Жители понимают: нужно облагораживать пространство вокруг себя. И кемеровчане проявляют максимальный творческий потенциал. Утверждение не голословно, мы были в командировке в Волгограде. После поездки по их дворовым территориям мы стали горды за земляков, которые из малого могут сотворить чудеса.

Елена ФЕФЕЛОВА.

На снимках: вот так украшены дворы на ул. Славы, Угловая и Волгоградская.

Фото **Натальи ТОТЫШ.**

Подробнее о ходе конкурса можно узнать на официальном сайте администрации города

www.kemerovo.ru

Окончание. Начало на стр. 1.

КЕМЕРОВО

Городская еженедельная газета.
Учредители: администрация г. Кемерово и коллектив редакции.
Индекс 51931.
Газета зарегистрирована 13.01.94 г. в Омской региональной инспекции, рег. свидетельство № 3.

Адрес редакции и издателя: г. Кемерово, пр. Ленина, 90/4, бизнес-центр «Кристалл», 4-й этаж.
E-mail: news@kmrnews. ru
Телефоны: 35-00-32, 49-01-62.
Отдел рекламы: 49-01-61. **E-mail: rkk@kmrnews. ru**
Бухгалтерия: 35-48-33 (факс).

По вопросам подписки обращаться по телефонам: УФПС (Почта России) — 58-34-00.
Директор, главный редактор — А.В. Трутнев.

Цена договорная.

За содержание текстов, опубликованных в разделе «Официально», рекламы редакция ответственности не несет.
Номер отпечатан в типографии ОАО «ИПП «Кузбасс».
650066, г. Кемерово, пр. Октябрьский, 28.
Претензии по качеству печати — тел. 72-57-12.
Печать офсетная. Объем 4 п. л.
Номер подписан в печать по графику в 18.00, фактически — 17.30.
Заказ № 28. **Тираж 7500 экз.**
Распространяется на всей территории Кемеровской области.

15.07.2011 г.

Официально

КЕМЕРОВО 1918

В соответствии с п. 40, 51 постановления Правительства РФ от 30.12.2009 № 1140 «Об утверждении стандартов раскрытия информации организациями коммунального комплекса и субъектами естественных монополий, осуществляющих деятельность в сфере оказания услуг по передаче тепловой энергии» ФГУ «Комбинат «Малахит» Росрезерва раскрывает следующую информацию за 2-й квартал 2011 г.:

1	Количество поданных заявок на подключение к системе водоотведения	2
2	Количество зарегистрированных заявок на подключение к системе водоотведения	2
3	Количество исполненных заявок на подключение к системе водоотведения	0
4	Количество заявок на подключение к системе водоотведения, в отношении которых принято решение об отказе в подключении	0
5	Резерв мощности системы водоотведения (тыс. куб. м/сутки)	1 500,00
6	Справочно: количество выданных техусловий на подключение	0
7	Утвержденный тариф на водоотведение (за 1 куб. м без НДС), руб.	1,28
8	Инвестиционные программы	Отсутствуют

Полную информацию можно получить на сайте **www.depcen.kemobl.ru.**

О назначении публичных слушаний по вопросу предоставления разрешения на условно разрешенный вид использования земельных участков и частей объектов капитального строительства

(Распоряжение администрации г. Кемерово № 3153 от 11.07.2011 г.)

В соответствии со ст. 37, 39 Градостроительного кодекса Российской Федерации, главой 8 постановления Кемеровского городского Совета народных депутатов от 28.10.2005 № 276 «О порядке организации и проведения публичных слушаний в городе Кемерово», п. 2.1 Положения о комиссии по подготовке Правил землепользования и застройки города Кемерово, утвержденного распоряжением главы города Кемерово от 11.05.2006 № 1810,

1. Назначить публичные слушания по вопросу предоставления разрешения на условно разрешенный вид использования земельных участков и частей объектов капитального строительства, расположенных по следующим адресам в городе Кемерово:

1.1. Центральный район, пр. Октябрьский, 7-1, для размещения магазина продовольственных товаров (заявитель А. Валиеви);

1.2. Ленинский район, ул. Тухачевского, 44, для строительства магазина оптово-розничной торговли инструментом с административными помещениями (заявитель – ООО «Новосибирский инструмент»);

1.3. Заводский район, 550 м юго-западнее поста ГИБДД по автодороге г. Кемерово – г. Ленинск-Кузнецкий, для строительства автозаправочной станции (заявитель – ГП КО «Агентство по оформлению прав на земельные участки в городе Кемерово»).

2. Определить форму проведения публичных слушаний – проведение слушаний в органе городского самоуправления.

3. Установить срок проведения публичных слушаний с момента оповещения жителей города до дня опубликования заключения о результатах публичных слушаний – не более 24 дней со дня размещения настоящего распоряжения на стендах в соответствии с планом мероприятий согласно приложению.

4. Комиссии по подготовке Правил землепользования и застройки города Кемерово (М.А. Макин), созданной распоряжением главы города от 30.01.2006 № 233 «О создании комиссии по подготовке Правил землепользования и застройки города Кемерово», организовать проведение публичных слушаний в соответствии с планом мероприятий согласно приложению.

5. Опубликовать настоящее распоряжение в газете «Кемерово» и разместить на официальном сайте администрации города Кемерово в сети Интернет.

6. Контроль за исполнением настоящего распоряжения возложить на заместителя главы города, начальника управления городского развития М.А. Макина.

В.В. МИХАЙЛОВ,
глава города.

ПРИЛОЖЕНИЕ
к распоряжению администрации города Кемерово № 3153 от 11.07.2011 г.

ПЛАН
мероприятий по проведению публичных слушаний по вопросу предоставления разрешения на условно разрешенный вид использования земельных участков и частей объектов капитального строительства

№	Наименование мероприятия	Ответственные	Срок
1.	Размещение текста настоящего распоряжения администрации города на стендах комитета по управлению муниципальным имуществом города Кемерово, управления архитектуры и градостроительства, территориальных управлений Центрального, Ленинского, Заводского районов города Кемерово	О.Л.Владимирова Ю.В.Ким В.Г.Сергеев О.Ю.Самодумов Н.И.Захарова	В течение 3 рабочих дней (включительно) с момента издания настоящего распоряжения
2.	Направление письменных сообщений о проведении публичных слушаний правообладателям земельных участков, объектов капитального строительства, расположенных на земельных участках, имеющих общие границы с земельным участком, применительно к которому запрашивается разрешение, и правообладателям помещений, являющихся частью объекта капитального строительства, применительно к которому запрашивается данное разрешение	М.А.Макин О.Л.Владимирова	В течение недели (включительно) с даты опубликования текста настоящего распоряжения в средствах массовой информации
3.	Прием письменных заявлений и возражений граждан, юридических лиц по вопросу предоставления разрешения на условно разрешенный вид использования земельных участков и частей объектов капитального строительства по адресу: г. Кемерово, ул. Красная, 9, каб. № 108	М.А.Макин О.Л.Владимирова	В течение 10 дней с даты размещения настоящего распоряжения на стендах
4.	Подготовка заключения о результатах публичных слушаний	М.А.Макин	Не позднее 14 дней с даты размещения настоящего распоряжения на стендах
5.	Опубликование заключения о результатах публичных слушаний в газете «Кемерово», на официальном сайте администрации города Кемерово www.kemerovo.ru в сети Интернет	Е.А.Дубкова М.А.Макин	В течение 10 дней с момента подготовки заключения о результатах слушаний
6.	Подготовка рекомендаций о предоставлении разрешения на условно разрешенный вид использования земельных участков и частей объектов капитального строительства или об отказе в предоставлении такого разрешения с указанием причин принятого решения и направление его главе города	М.А.Макин	3 дня с момента публикации заключения о результатах публичных слушаний
7.	Принятие главой города решения по итогам проведения публичных слушаний в форме издания распоряжения	М.А.Макин	Не позднее 3 дней с момента поступления рекомендаций
8.	Опубликование распоряжения администрации города о предоставлении разрешения на условно разрешенный вид использования земельных участков и частей объектов капитального строительства или об отказе в предоставлении такого разрешения в газете «Кемерово», на официальном сайте администрации города Кемерово www.kemerovo.ru в сети Интернет	Е.А.Дубкова М.А.Макин	В течение 10 дней с момента издания распоряжения администрации города

Л.П. МАЛИКОВА,
и.о. начальника управления делами.

О предоставлении разрешения на условно разрешённый вид использования земельного участка и части объекта капитального строительства

(Распоряжение администрации г. Кемерово № 3154 от 11.07.2011 г.)

В соответствии со ст. 37, 39 Градостроительного кодекса Российской Федерации, на основании рекомендаций комиссии по подготовке Правил землепользования и застройки в городе Кемерово от 30.06.2011 по результатам публичных слушаний по вопросу предоставления разрешения на условно разрешенный вид использования земельного участка и части объекта капитального строительства, расположенного по адресу: г. Кемерово, Заводский район, ул. Карболитовская, 16, для размещения магазинов со смешанным ассортиментом товаров, комбинированным ассортиментом товаров, универсальных магазинов торговой площадью до 1 000 кв. м (заявитель ООО «Берн»)

1. Предоставить разрешение на условно разрешенный вид использования земельного участка и части объекта капитального строительства, расположенного по адресу: г. Кемерово, Заводский район, ул. Карболитовская, 16, для размещения магазинов со смешанным ассортиментом товаров, комбинированным ассортиментом товаров, универсальных магазинов торговой площадью до 1 000 кв. м (заявитель ООО «Берн»).

2. Опубликовать настоящее распоряжение в газете «Кемерово» и разместить на официальном сайте администрации города Кемерово в сети Интернет.

3. Контроль за исполнением данного распоряжения возложить на заместителя главы города, начальника управления городского развития М.А. Макина.

В.В. МИХАЙЛОВ,
глава города.

О внесении изменений в распоряжение администрации города Кемерово от 14.01.2011 № 63 «Об утверждении перечня должностных лиц администрации города Кемерово, уполномоченных составлять протоколы об административных правонарушениях, предусмотренных Законом Кемеровской области от 16.06.2006 № 89-ОЗ «Об административных правонарушениях в Кемеровской области»

(Распоряжение администрации г. Кемерово № 3095 от 7.07.2011 г.)

В соответствии с пунктом 2 части 1 статьи 45 Устава города Кемерово

1. Внести в распоряжение администрации города Кемерово от 14.01.2011 № 63 «Об утверждении перечня должностных лиц администрации города Кемерово, уполномоченных составлять протоколы об административных правонарушениях, предусмотренных Законом Кемеровской области от 16.06.2006 № 89-ОЗ «Об административных правонарушениях в Кемеровской области» следующие изменения:

1.1. Дополнить распоряжение пунктами 1.9-1.10 в следующей редакции:

«1.9. Перечень должностных лиц администрации города Кемерово, уполномоченных составлять протоколы об административных правонарушениях, предусмотренных ст. 7, 9 – 14, 17, 20 – 26, 26-2 Закона, согласно приложению № 9 к настоящему распоряжению.

1.10. Перечень должностных лиц администрации города Кемерово, уполномоченных составлять протоколы об административных правонарушениях, предусмотренных ст. 35-1, 35-2 Закона, согласно приложению № 10 к настоящему распоряжению».

1.2. Дополнить распоряжение приложениями № 9, 10 в редакции согласно приложениям № 1, 2 к настоящему распоряжению.

2. Опубликовать настоящее распоряжение в газете «Кемерово».

3. Контроль за исполнением настоящего распоряжения возложить на заместителя главы города по вопросам жизнеобеспечения городского хозяйства В.И. Вильчикова.

В.В. МИХАЙЛОВ,
глава города.

ПРИЛОЖЕНИЕ № 1
к распоряжению администрации города Кемерово № 3095 от 7.07.2011 г.

Перечень
должностных лиц администрации города Кемерово, уполномоченных составлять протоколы об административных правонарушениях, предусмотренных ст. 7, 9 – 14, 17, 20 – 26, 26-2 Закона

1. Управление жилищно-коммунального хозяйства:
а) заместитель начальника управления;
б) заместитель начальника управления, начальник отдела организации реформирования жилищного хозяйства;
в) главные специалисты отдела организации реформирования жилищного хозяйства;
г) ведущие специалисты отдела организации реформирования жилищного хозяйства;
д) начальник отдела коммунального обеспечения;
е) главные специалисты отдела коммунального обеспечения;
ж) ведущие специалисты отдела коммунального обеспечения.

Л.П. МАЛИКОВА, и.о. начальника управления делами.

ПРИЛОЖЕНИЕ № 2
к распоряжению администрации города Кемерово № 3095 от 7.07.2011 г.

Перечень
должностных лиц администрации города Кемерово, уполномоченных составлять протоколы об административных правонарушениях, предусмотренных ст. 35-1, 35-2 Закона

1. Управление экономического развития администрации города Кемерово:
а) заведующий отделом промышленности;
б) главные специалисты отдела промышленности;
в) ведущие специалисты отдела промышленности.

Л.П. МАЛИКОВА,
и.о. начальника управления делами.

ПРОДАМ

производственно-складское здание

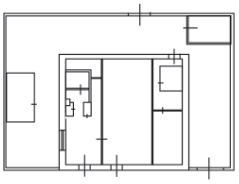

г. Кемерово, Кировский (р-н завода “Полимер”).
Площадь 360 кв.м, одноэтажное,
земля 800 кв.м в собственности,
охраняемая территория, электроэнергия,
центральная вода, канализация
Цена 2,95 млн руб.

8-905-960-09-02

Реклама

КЕМЕРОВО

Вестник КУМИ

КУМИ

Аренда и продажа муниципальных нежилых помещений
ул. Притомская набережная, 7, www.kumi-kemerovo.ru

ИЗВЕЩЕНИЕ О ПРОВЕДЕНИИ АУКЦИОНОВ ПО ПРОДАЖЕ МУНИЦИПАЛЬНОГО ИМУЩЕСТВА

Комитет по управлению муниципальным имуществом города Кемерово сообщает о проведении аукционов по продаже муниципального имущества:

№ п/п	Адрес, наименование объекта, назначение	Общая площадь, кв.м. (в т.ч. площадь подвала)	Площадь подвала, кв.м.	Начальная цена, руб. (с учетом НДС)	Сумма задатка, руб.	Шаг аукциона, руб.	Дата, время проведения аукциона	Срок приема заявок
1	**Халтурина ул., 37«а»** Нежилое помещение Назначение - нежилое	597,8	597,8	7 600 000,0 (семь миллионов шестьсот тысяч)	760 000,0 (семьсот шестьдесят тысяч)	100 000,0 (сто тысяч)	21.07.2011 10:00	с 20.06.2011 по 15.07.2011
2	**Ушакова ул., 2«б»** Нежилое здание с земельным участком Назначение - нежилое	669,4 – здание; 773,0 - земельный участок.	0,0	2 200 000,0 (два миллиона двести тысяч)	220 000,0 (двести двадцать тысяч)	50 000,0 (пятьдесят тысяч)	21.07.2011 16:00	с 20.06.2011 по 15.07.2011
	В том числе: нежилое здание – 1 007 662,0 (один миллион семь тысяч шестьсот шестьдесят два) руб., земельный участок с кадастровым номером 42:24:0301013:941 – 1 192 338,0 (один миллион сто девяносто две тысячи триста тридцать восемь) руб.							
3	**Мичурина ул., 60** Нежилое помещение Назначение - нежилое	660,8	0,0	11 800 000,0 (одиннадцать миллионов восемьсот тысяч)	1 180 000,0 (один миллион сто восемьдесят тысяч)	100 000,0 (сто тысяч)	22.07.2011 10:00	с 20.06.2011 по 15.07.2011
	В отношении нежилого помещения заключен договор аренды на неопределенный срок.							
4	**Марковцева ул., 20«а»** Нежилое помещение Назначение - нежилое	175,5	0,0	9 000 000,0 (девять миллионов)	900 000,0 (девятьсот тысяч)	100 000,0 (сто тысяч)	22.07.2011 16:00	с 20.06.2011 по 15.07.2011
	В отношении нежилого помещения заключен договор аренды до 01.09.2015. В отношении нежилого помещения заключен договор субаренды до 01.09.2015.							
5	**Марковцева ул., 20«а»** Нежилое помещение Назначение - нежилое	916,7	215,3	31 700 000,0 (тридцать один миллион семьсот тысяч)	3 170 000,0 (три миллиона сто семьдесят тысяч)	150 000,0 (сто пятьдесят тысяч)	25.07.2011 10:00	с 20.06.2011 по 20.07.2011
	В отношении части нежилого помещения площадью 766,0 кв. м заключен договор аренды до 01.09.2015.							
6	**Тухачевского ул., 45«а»** Нежилое помещение Назначение - нежилое	61,1	0,0	2 660 000,0 (два миллиона шестьсот шестьдесят тысяч)	266 000,0 (двести шестьдесят шесть тысяч)	50 000,0 (пятьдесят тысяч)	25.07.2011 16:00	с 20.06.2011 по 20.07.2011
7	**Ленина просп., 128«а»** Нежилое помещение Назначение - нежилое	109,4	0,0	7 000 000,0 (семь миллионов)	700 000,0 (семьсот тысяч)	100 000,0 (сто тысяч)	26.07.2011 10:00	с 20.06.2011 по 20.07.2011
	В отношении нежилого помещения заключен договор аренды на неопределенный срок.							
8	**1-я Линия ул., 14** Нежилое помещение Назначение - нежилое	25,6	0,0	650 000,0 (шестьсот пятьдесят тысяч)	65 000, 0 (шестьдесят пять тысяч)	50 000,0 (пятьдесят тысяч)	26.07.2011 16:00	с 20.06.2011 по 20.07.2011
	В отношении нежилого помещения заключен договор аренды на неопределенный срок.							
9	**Московский просп., 37** Нежилое помещение Назначение - нежилое	154,1	0,0	5 000 000,0 (пять миллионов)	500 000,0 (пятьсот тысяч)	100 000,0 (сто тысяч)	27.07.2011 10:00	с 20.06.2011 по 20.07.2011
	В отношении нежилого помещения заключен договор аренды по 29.11.2011.							
10	**Рекордная ул., 21** Нежилое помещение Назначение - нежилое	187,8	0,0	5 388 000,0 (пять миллионов триста восемьдесят восемь тысяч)	538 800,0 (пятьсот тридцать восемь тысяч восемьсот)	100 000,0 (сто тысяч)	27.07.2011 16:00	с 27.06.2011 по 22.07.2011
11	**Шахтерская ул., 8«а»** Нежилое помещение Назначение - нежилое	129,7	0,0	777 000,0 (семьсот семьдесят семь тысяч)	77 700,0 (семьдесят семь тысяч семьсот)	30 000,0 (тридцать тысяч)	28.07.2011 16:00	с 27.06.2011 по 25.07.2011
12	**Шахтерская ул., 8«а»** Нежилое помещение Назначение - нежилое	137,5	0,0	824 000,0 (восемьсот двадцать четыре тысячи)	82 400,0 (восемьдесят две тысячи четыреста)	30 000,0 (тридцать тысяч)	28.07.2011 16:30	с 27.06.2011 по 25.07.2011
13	**Ноградская ул., 2** Нежилое помещение Назначение - нежилое	244,5	244,5	5 030 000,0 (пять миллионов тридцать тысяч)	503 000,0 (пятьсот три тысячи)	100 000,0 (сто тысяч)	29.07.2011 10:00	с 27.06.2011 по 26.07.2011
14	**Орджоникидзе ул., 5** Нежилое помещение Назначение - нежилое	190,8	190,8	6 500 000,0 (шесть миллионов пятьсот тысяч)	650 000,0 (шестьсот пятьдесят тысяч)	100 000,0 (сто тысяч)	29.07.2011 16:00	с 27.06.2011 по 26.07.2011
	В отношении части нежилого помещения общей площадью 51,9 кв.м подписан договор аренды до 01.04.2012; в отношении части нежилого помещения общей площадью 138,9 кв.м заключен договор аренды на неопределенный срок.							
15	**Юбилейная ул., 1«а»** Комплекс зданий Назначение - нежилые	638,0	0,0	2 400 000,0 (два миллиона четыреста тысяч)	240 000,0 (двести сорок тысяч)	50 000,0 (пятьдесят тысяч)	01.08.2011 10:00	с 27.06.2011 по 26.07.2011
	Продажа муниципального имущества осуществляется одновременно с земельным участком общей площадью 7 509,0 кв.м, с кадастровым номером 42:24:0101009:528, выкупной стоимостью 641 118,42 (шестьсот сорок одна тысяча сто восемнадцать) руб. 42 коп.							
16	**Шестакова ул., 2«а»** Нежилое помещение Назначение - нежилое	63,1	0,0	1 000 000,0 (один миллион)	100 000,0 (сто тысяч)	50 000,0 (пятьдесят тысяч)	01.08.2011 16:00	с 27.06.2011 по 26.07.2011
	В отношении нежилого помещения заключен договор аренды на неопределенный срок.							
17	**Советский просп., 43** Нежилое помещение Назначение - нежилое	106,2	94,9	4 897 000,0 (четыре миллиона восемьсот девяносто семь тысяч)	489 700,0 (четыреста восемьдесят девять тысяч семьсот)	100 000,0 (сто тысяч)	02.08.2011 10:00	с 27.06.2011 по 27.07.2011
	В отношении нежилого помещения заключен договор аренды до 28.04.2012.							
18	**Ленина просп., 66«б»** Нежилое помещение Назначение - нежилое	50,7	50,7	3 100 000,0 (три миллиона сто тысяч)	310 000,0 (триста десять тысяч)	100 000,0 (сто тысяч)	02.08.2011 16:00	с 27.06.2011 по 27.07.2011
	В отношении нежилого помещения заключен договор аренды до 29.01.2012.							
19	**Красная ул., 4** Нежилое помещение Назначение - нежилое	14,9	0,0	750 000,0 (семьсот пятьдесят тысяч)	75 000,0 (семьдесят пять тысяч)	30 000,0 (тридцать тысяч)	03.08.2011 10:00	с 27.06.2011 по 27.07.2011
	В отношении нежилого помещения заключен договор аренды до 29.03.2012.							
20	**Ушакова ул., 5** Нежилое помещение Назначение - нежилое	59,2	59,2	1 210 000,0 (один миллион двести десять тысяч)	121 000,0 (сто двадцать одна тысяча)	50 000,0 (пятьдесят тысяч)	03.08.2011 12:00	с 27.06.2011 по 27.07.2011
	В отношении нежилого помещения заключен договор аренды на неопределенный срок.							
21	**Чкалова ул., 5«а»** Нежилое здание Назначение - нежилые	439,6	0,0	30 000 000,0 (тридцать миллионов)	3 000 000,0 (три миллиона)	150 000, 0 (сто пятьдесят тысяч)	03.08.2011 16:00	с 27.06.2011 по 27.07.2011
	Продажа муниципального имущества осуществляется одновременно с земельным участком общей площадью 841,0 кв.м с кадастровым номером 42:24:0101002:975, выкупной стоимостью 154 580,84 (сто пятьдесят четыре тысячи пятьсот восемьдесят) руб. 84 коп. Земельный участок обременен сервитутом: собственник (покупатель) обязан обеспечить проход и проезд через земельный участок в круглосуточном режиме пользователю (Прокуратура Кемеровской области) согласно решению комитета по управлению муниципальным имуществом города Кемерово от 18.10.2010 № 2229 (свидетельство о государственной регистрации соглашения об установлении частного постоянного сервитута от 18.11.2010 № 42-42-01/306/2010-173). Срок действия сервитута: постоянно. Сфера действия сервитута распространяется на весь земельный участок в границах, указанных в кадастровом паспорте земельного участка от 30.08.2010 № 4200/001/10-301453.							
22	**Ермака ул., 2** Нежилое помещение Назначение - нежилое	38,9	0,0	1 500 000,0 (один миллион пятьсот тысяч)	150 000,0 (сто пятьдесят тысяч)	50 000,0 (пятьдесят тысяч)	04.08.2011 10:00	с 04.07.2011 по 01.08.2011
23	**2-я Заречная ул., 51 «а»** Нежилое помещение Назначение - нежилое	685,9	0,0	19 900 000,0 (девятнадцать миллионов девятьсот тысяч)	1 990 000,0 (один миллион девятьсот девяносто тысяч)	150 000,0 (сто пятьдесят тысяч)	05.08.2011 10:00	с 04.07.2011 по 01.08.2011
24	**Стадионная ул., 4 «а»** Нежилое помещение Назначение - нежилое	17,7	0,0	444 000,0 (четыреста сорок четыре тысячи)	44 400,0 (сорок четыре тысячи четыреста)	30 000,0 (тридцать тысяч)	05.08.2011 16:00	с 04.07.2011 по 01.08.2011
	В отношении нежилого помещения заключен договор аренды на неопределенный срок.							
25	**Кузнецкий просп., 58** Нежилое помещение Назначение - нежилое	126,4	126,4	3 500 000,0 (три миллиона пятьсот тысяч)	350 000,0 (триста пятьдесят тысяч)	50 000,0 (пятьдесят тысяч)	11.08.2011 16:00	с 11.07.2011 по 08.08.2011
	В отношении нежилого помещения заключен договор аренды на неопределенный срок.							
26	**50 лет Октября ул., 22** Нежилое помещение Назначение - нежилое	207,2	207,2	6 500 000,0 (шесть миллионов пятьсот тысяч)	650 000,0 (шестьсот пятьдесят тысяч)	100 000,0 (сто тысяч)	12.08.2011 10:00	с 11.07.2011 по 08.08.2011
27	**1-я Линия ул., 14** Нежилое помещение Назначение - нежилое	206,7	0,0	4 426 000,0 (четыре миллиона четыреста двадцать шесть тысяч)	442 600,0 (четыреста сорок две тысячи шестьсот)	50 000,0 (пятьдесят тысяч)	12.08.2011 16:00	с 11.07.2011 по 08.08.2011
28	**Весенняя ул., 16** Нежилое помещение Назначение – не жилое	97,1	97,1	3 641 000,0 (три миллиона шестьсот сорок одна тысяча)	364 100,0 (триста шестьдесят четыре тысячи сто)	50 000,0 (пятьдесят тысяч)	15.08.2011 10:00	с 11.07.2011 по 09.08.2011
	В отношении нежилого помещения заключен договор аренды до 29.03.2012.							
29	**Советский просп., 24** Нежилое помещение Назначение - нежилое	123,6	123,6	4 134 000,0 (четыре миллиона сто тридцать четыре тысячи)	413 400,0 (четыреста тринадцать тысяч четыреста)	100 000,0 (сто тысяч)	15.08.2011 16:00	с 11.07.2011 по 09.08.2011
30	**Космическая ул., 37** Нежилое помещение Назначение - нежилое	77,7	77,7	1 767 000, 0 (один миллион семьсот шестьдесят семь тысяч)	176 700,0 (сто семьдесят шесть тысяч семьсот)	50 000,0 (пятьдесят тысяч)	16.08.2011 10:00	с 11.07.2011 по 09.08.2011

31	**Патриотов ул., 36** Нежилое помещение Назначение - нежилое	134,4	134,4	2 950 000,0 (два миллиона девятьсот пятьдесят тысяч)	295 000,0 (двести девяносто пять тысяч)	50 000,0 (пятьдесят тысяч)	17.08.2011 10:00	с 11.07.2011 по 10.08.2011
	В отношении нежилого помещения заключен договор аренды по 30.07.2011.							

Продавец: комитет по управлению муниципальным имуществом города Кемерово.

Решения об условиях приватизации муниципального имущества приняты на заседаниях комиссии по приватизации и утверждены распоряжениями главы города.

Способ продажи муниципального имущества: аукцион (с открытой формой подачи предложений о цене).

В случае, если задаток не поступит на счет продавца до момента определения претендентов участниками аукциона, претендент не допускается к участию в аукционе.

Победителем аукциона признается участник, предложивший в ходе торгов максимальную цену.

Договор купли-продажи муниципального имущества заключается между продавцом и победителем не позднее 5 дней с момента утверждения протокола об итогах аукциона. Оплата производится в течение 20 дней с момента заключения договора купли-продажи муниципального имущества.

Задаток, внесенный победителем на счет продавца, засчитывается в оплату приобретаемого муниципального имущества, остальным участникам задаток возвращается в течение 5 дней со дня подведения итогов аукциона.

Для участия в аукционе претендентам необходимо заключить договор о задатке и представить продавцу:

- заявку по форме, установленной продавцом, в двух экземплярах;

- платежный документ с отметкой банка об исполнении, подтверждающей внесение задатка на расчетный счет продавца:

УФК по Кемеровской области (комитет по управлению муниципальным имуществом города Кемерово)
р/с № 40302810300003000133
в ГРКЦ ГУ Банка России по Кемеровской области г. Кемерово
ИНН 4209014443/КПП 420501001
БИК 043207001;

- документ, подтверждающий уведомление федерального антимонопольного органа или его территориального органа о намерении приобрести подлежащее приватизации имущество в соответствии с антимонопольным законодательством Российской Федерации;
- опись представленных документов по форме, установленной продавцом, в двух экземплярах.

Физические лица предъявляют копию документа, удостоверяющего личность и копию ИНН.

Юридические лица дополнительно представляют:
- нотариально заверенные копии учредительных документов;
- решение в письменной форме соответствующего органа управления о приобретении имущества (если это необходимо в соответствии с учредительными документами претендента и законодательством государства, в котором зарегистрирован претендент);
- сведения о доле Российской Федерации, субъекта Российской Федерации, муниципального образования в уставном капитале юридического лица (выписку из Единого государственного реестра юридических лиц).

В случае подачи заявки представителем претендента предъявляется надлежащим образом оформленная доверенность.

Заявки в отношении муниципального имущества принимаются продавцом в период приема заявок в рабочие дни с 8.30 до 13.00 и с 14.00 до 17.30 по адресу: г. Кемерово, ул. Притомская набережная, 7, каб. 304.

Аукционы по продаже муниципального имущества состоятся по адресу: г. Кемерово, ул. Притомская набережная, 7.

Определение претендентов участниками аукциона: день аукциона в 8.30 часов.

Претенденты могут ознакомиться с приватизируемым муниципальным имуществом, более полной информацией о нем по адресу: г. Кемерово, ул. Притомская набережная, д. 7, каб. 304.

Телефон для справок: **36-95-72.**

Сайт – **www.kumi-kemerovo.ru**

ИЗВЕЩЕНИЕ О ПРОВЕДЕНИИ АУКЦИОНОВ ПО ПРОДАЖЕ МУНИЦИПАЛЬНОГО ИМУЩЕСТВА

Комитет по управлению муниципальным имуществом города Кемерово сообщает о проведении аукционов по продаже муниципального имущества:

№ п/п	Наименование объекта	Год выпуска	Тип транспортного средства	Цвет	Идентификационный номер ТС (VIN)	№ кузова	Модель, № двигателя	Начальная цена, руб. (с учетом НДС)	Сумма задатка, руб.	Шаг аукциона, руб.	Дата, время проведения аукциона	Срок приема заявок
1	Автомобиль «ВАЗ-21099 » Государственный регистрационный номер – К0988 42 RUS	2003	легковой	светло-серебристый металл	ХТА21099043605209	3605209	2111 3736154	53 100,0 (пятьдесят три тысячи сто)	5 310,0 (пять тысяч триста десять)	5 000,0 (пять тысяч)	08.08.2011 10.00	с 04.07.2011 по 03.08.2011
2	Автомобиль «ВАЗ-21093» Государственный регистрационный номер - К0824 42 RUS	2003	легковой	светло-серебристый металл	ХТА21093033537635	3537635	2111 3670090	55 460,0 (пятьдесят пять тысяч четыреста шестьдесят)	5 546,0 (пять тысяч пятьсот сорок шесть)	5 000,0 (пять тысяч)		
3	Автомобиль «ВАЗ-21120» Государственный регистрационный номер – О 867 РУ 42 RUS	2002	легковой	серебристый серо-зеленый	ХТА21120020100406	0100406	2112 0661219	57 820,0 (пятьдесят семь тысяч восемьсот двадцать)	5 782,0 (пять тысяч семьсот восемьдесят два)	5 000,0 (пять тысяч)		

Продавец: комитет по управлению муниципальным имуществом города Кемерово.

Решение об условиях приватизации муниципального имущества принято комитетом по управлению муниципальным имуществом города Кемерово и утверждено постановлением главы города.

Способ продажи муниципального имущества: аукцион (с открытой формой подачи предложений о цене).

В случае, если задаток не поступит на счет продавца до момента определения претендентов участниками аукциона, претендент не допускается к участию в аукционе.

Победителем аукциона признается участник, предложивший в ходе торгов максимальную цену.

Договор купли-продажи муниципального имущества заключается между продавцом и победителем не позднее 5 дней с момента утверждения протокола об итогах аукциона. Оплата производится в течение 20 дней с момента заключения договора купли-продажи муниципального имущества.

Задаток, внесенный победителем на счет продавца, засчитывается в оплату приобретаемого муниципального имущества, остальным участникам задаток возвращается в течение 5 дней со дня подведения итогов аукциона.

Для участия в аукционе претендентам необходимо заключить договор о задатке и представить продавцу:

- заявку по форме, установленной продавцом, в двух экземплярах;

- платежный документ с отметкой банка об исполнении, подтверждающей внесение задатка на расчетный счет продавца:

УФК по Кемеровской области (комитет по управлению муниципальным имуществом города Кемерово)
р/с № 40302810300003000133
в ГРКЦ ГУ Банка России по Кемеровской области г. Кемерово
ИНН 4209014443/КПП 420501001
БИК 043207001;

- документ, подтверждающий уведомление федерального антимонопольного органа или его территориального органа о намерении приобрести подлежащее приватизации имущество в соответствии с антимонопольным законодательством Российской Федерации;
- опись представленных документов по форме, установленной продавцом, в двух экземплярах.

Физические лица предъявляют копию документа, удостоверяющего личность и копию ИНН.

Юридические лица дополнительно представляют:
- нотариально заверенные копии учредительных документов;
- решение в письменной форме соответствующего органа управления о приобретении имущества (если это необходимо в соответствии с учредительными документами претендента и законодательством государства, в котором зарегистрирован претендент);
- сведения о доле Российской Федерации, субъекта Российской Федерации, муниципального образования в уставном капитале юридического лица (выписку из Единого государственного реестра юридических лиц).

В случае подачи заявки представителем претендента предъявляется надлежащим образом оформленная доверенность.

З**аявки в отношении муниципального имущества принимаются продавцом в период приема заявок в рабочие дни с 8.30 до 13.00 и с 14.00 до 17.30 по адресу: г. Кемерово, ул. Притомская набережная, 7, каб. 304.**

Аукционы по продаже муниципального имущества состоятся по адресу: г. Кемерово, ул. Притомская набережная, 7.

Определение претендентов участниками аукциона: день аукциона в 8.30 часов.

Претенденты могут ознакомиться с приватизируемым муниципальным имуществом, более полной информацией о нем по адресу: г. Кемерово, ул. Притомская набережная, д. 7, каб. 304.

Телефон для справок: **36-95-72, 34-94-43.**

Сайт – **www.kumi-kemerovo.ru**

ИЗВЕЩЕНИЕ О ПРОВЕДЕНИИ ОТКРЫТОГО АУКЦИОНА ОА № 22/11 УИК - КУМИ

Приглашаем принять участие в открытом аукционе любое юридическое лицо независимо от организационно-правовой формы, формы собственности, места нахождения и места происхождения капитала или любое физическое лицо, в том числе индивидуальных предпринимателей.

Форма торгов	Открытый аукцион ОА № 22/11 УИК - КУМИ
Наименование организатора	Комитет по управлению муниципальным имуществом г. Кемерово
Место нахождения, почтовый адрес организатора	650000, г. Кемерово, ул. Притомская набережная, 7
Адрес электронной почты организатора	E-mail: evgeniya_kumi@mail.ru
Контактное лицо организатора, номер телефона	Ласикова Евгения Викторовна тел. (384-2)36-95-72
Предмет договора аренды (место расположения, описание, площадь, целевое назначение)	Заключение договоров аренды муниципальных нежилых помещений:
Лот № 1	Ул. 40 лет Октября, 20, общей площадью 150,6 кв. м (в том числе площадь подвала – 150,6 кв.м)
Лот № 2	Ул. Свободы, 13-41, общей площадью 63,8 кв.м. Назначение объекта – деятельность, не связанная с продажей алкогольной продукции (в том числе пива).
Лот № 3	Ул. 50 лет Октября, 22, общей площадью 207,2 кв.м (в том числе площадь подвала – 207,2 кв.м).
Лот № 4	Ул. Фестивальная, 2, общей площадью 567,2 кв.м.
Лот № 5	Ул. Дарвина, 2, общей площадью 74,1 кв.м (в том числе площадь подвала – 74,1 кв.м, площадь совместного использования – 5,8 кв.м).
Лот № 6	Д. Журавлево, лагерь «Отважных», общей площадью 3 255,4 кв.м
Лот № 7	Ул. Инициативная, 50 А, общей площадью 730,0 кв.м (в том числе площадь подвала – 73,0 кв.м)
Лот № 8	Ул. Каркасная, 10 А, общей площадью 155,3 кв.м (2-й этаж)
Лот № 9	Водонапорная башня между МУЗ ГКБ № 11 и ул. Вахрушева, 2, общей площадью 28,6 кв.м
Лот № 10	Ул. У. Громовой, 11, общей площадью 650,0 кв.м (в том числе площадь подвала – 650,0 кв.м).
Начальная (минимальная) цена договора (цена лота) (с учетом НДС)	
Лот № 1	8 700,59 руб. в месяц
Лот № 2	23 446,45 руб. в месяц
Лот № 3	30 454,42 руб. в месяц
Лот № 4	53 811,40 руб. в месяц
Лот № 5	9 667,15 руб. в месяц
Лот № 6	299 627,02 руб. в месяц
Лот № 7	80 902,69 руб. в месяц
Лот № 8	14 880,22 руб. в месяц
Лот № 9	2 632,34 руб. в месяц
Лот № 10	55 530,80 руб. в месяц
Срок действия договора аренды	
Лот № 1	до 01.10.2013
Лот № 2	до 01.10.2013
Лот № 3	до 28.09.2012
Лот № 4	до 28.09.2012
Лот № 5	до 01.10.2013
Лот № 6	до 28.09.2012
Лот № 7	до 01.10.2013
Лот № 8	до 01.10.2013
Лот № 9	до 28.09.2012
Лот № 10	до 28.09.2012

Срок, место и порядок предоставления документации об аукционе, электронный адрес сайта в сети "Интернет", на котором размещена документация об аукционе	Аукционную документацию можно получить по адресу: 650000, г. Кемерово, ул. Притомская набережная, 7, каб.304, в рабочие дни с 8.30 час. до 17.30 час. (обед с 13.00 час. до 14.00 час.), в течение 2-х рабочих дней со дня получения соответствующего заявления с 15.07.2011. Кроме того аукционная документация также размещена на официальном сайте торгов: www.torgi.gov.ru и на официальном сайте администрации города Кемерово: www.kemerovo.ru
Организатор на основании заявления любого заинтересованного лица, поданного в письменной форме, в том числе в форме электронного документа в соответствии с требованиями Федерального закона от 10.01.2002 №1-ФЗ «Об электронной цифровой подписи», в течение двух рабочих дней со дня получения соответствующего заявления обязаны предоставить такому лицу аукционную документацию в порядке, указанном в настоящем извещении о проведении открытого аукциона. При этом аукционная документация предоставляется в письменной форме после внесения заявителем платы за предоставление аукционной документации, если такая плата установлена организатором и указание об этом содержится в настоящем извещении о проведении открытого аукциона, за исключением случаев предоставления аукционной документации в форме электронного документа. Предоставление аукционной документации в форме электронного документа осуществляется без взимания платы и в соответствии с требованиями Федерального закона от 10.01.2002 №1-ФЗ «Об электронной цифровой подписи». Заявители, получившие документацию об аукционе с официального сайта и не направившие организатору заявления на получение документации на бумажном носителе, должны самостоятельно отслеживать появление на официальном сайте разъяснений, изменений аукционной документации, а также уведомлений об отказе от проведения открытого аукциона. Организатор не несет обязательств или ответственности в случае неполучения такими заявителями разъяснений или изменений аукционной документации.	
Размер, порядок и сроки внесения платы, взимаемой организатором за предоставление документации об аукционе: не установлено	
Требование о внесении задатка, размер задатка	
Лот № 1	1 740, 12 руб.
Лот № 2	4 689,29 руб.
Лот № 3	6 090,88 руб.
Лот № 4	10 762,28 руб.
Лот № 5	1 933,43 руб.
Лот № 6	59 925,40 руб.
Лот № 7	16 180,54 руб.
Лот № 8	2 976,05 руб.
Лот № 9	526,47 руб.
Лот № 10	11 106,16 руб.
Срок, в течение которого организатор вправе отказаться от аукциона	по 25.08.2011
Место, даты и время начала и окончания подачи заявок на участие в аукционе	650000, г. Кемерово, ул. Притомская набережная, 7, каб. 304, в рабочие дни с 8.30 час. до 17.30 час. (обед с 13.00 час. до 14.00 час.) **с 18.07.2011** по 10-00 час. (время местное) 29.08.2011
Место, дата и время проведения аукциона	Место: город Кемерово, ул. Притомская набережная, 7, конференц-зал. Дата: **02.09.2011**. Время: 14-30 час. (время местное)

В отношении помещения указанного в Лоте №5 арендатор принимает на себя обязательство нести расходы на содержание (текущий и капитальный ремонт, коммунальные и эксплуатационные услуги и т.п.) площади совместного использования пропорционально своей доле. Доля арендатора в площади совместного использования в помещении по ул. Дарвина, 2 составляет 5,8 кв.м. (без выдела в натуре). Указанные расходы не возмещаются.

Помещения, указанные в лотах №1, 2, 5, 7, 8 находятся в перечне объектов муниципального нежилого фонда города Кемерово, предназначенных для поддержки субъектов малого и среднего предпринимательства и организаций, образующих инфраструктуру поддержки субъектов малого и среднего предпринимательства, утвержденным постановлением Главы города Кемерово № 190 от 25.12.2008. Участниками аукционов на данные помещения могут быть только юридические лица и индивидуальные предприниматели, которые, в соответствии с Федеральным законом от 24.07.2007 №209-ФЗ «О развитии малого и среднего предпринимательства в Российской Федерации» отнесены к субъектам малого и среднего предпринимательства, организациям, образующим инфраструктуру поддержки субъектов малого и среднего предпринимательства. Данные помещения в соответствии с Федеральным законом от 24.07.2007 №209-ФЗ «О развитии малого и среднего предпринимательства в Российской Федерации» отчуждению (приватизации) не подлежат.

Заместитель главы города, председатель комитета **Ю.В. КИМ.**

ИЗВЕЩЕНИЕ О ПРОВЕДЕНИИ ОТКРЫТОГО АУКЦИОНА ОА № 15/11 ПОУ-КУМИ

Приглашаем принять участие в открытом аукционе любое юридическое лицо независимо от организационно-правовой формы, формы собственности, места нахождения, капитала или любое физическое лицо, в том числе индивидуальных предпринимателей.

Форма торгов	Открытый аукцион
Наименование организатора	Комитет по управлению муниципальным имуществом г. Кемерово
Место нахождения, почтовый адрес организатора	650000, г. Кемерово, ул. Притомская набережная, 7
Адрес электронной почты организатора	E-mail: evgeniya_kumi@mail.ru
Контактное лицо	Ласикова Евгения Викторовна, тел. (384-2)36-95-72
Предмет договора аренды (место расположения, описание, площадь, целевое назначение, режим использования)	Заключение договоров аренды муниципальных нежилых помещений, находящихся в собственности города Кемерово и закрепленных за муниципальными учреждениями на праве оперативного управления:
Лот № 1	Просп. Ленинградский, 14а, общей площадью 36,2 кв.м (2-й этаж), закреплено на праве оперативного управления за МОУ «Средняя общеобразовательная школа №92». Целевое назначение: осуществление образовательной деятельности. Режим использования объекта: 6 часов в неделю, понедельник-суббота с 12-00 до 13-00

Лот № 2	Просп. Московский, 25а, общей площадью 362,23 кв.м (1-й этаж), закреплено на праве оперативного управления за МОУ «Средняя общеобразовательная школа №48». Целевое назначение: проведение спортивных занятий. Режим использования объекта: 1,5 часа в неделю, вторник, четверг, суббота с 19-30 до 20-00
Лот № 3	Просп. Октябрьский, 53/1, общей площадью 3,0 кв.м (холл 1-го этажа), закреплено на праве оперативного управления за МУЗ «Клинический консультативно-диагностический центр». Целевое назначение: размещение платежного терминала.
Начальная (минимальная) цена договора (цена лота) с учетом НДС (руб.)	
Лот № 1	1 073,08 руб. в месяц
Лот № 2	1 785,55 руб. в месяц
Лот № 3	649,71 руб. в месяц
Срок действия договора аренды	По всем Лотам – 364 (триста шестьдесят четыре) дня.
Срок, место и порядок предоставления документации об аукционе, электронный адрес сайта в сети "Интернет", на котором размещена документация об аукционе	Аукционную документацию можно получить по адресу: 650000, г. Кемерово, ул. Притомская набережная, 7 каб. 304, в рабочие дни с 8.30 час. до 17.30 час. (обед с 13.00 час. до 14.00 час.), в течение 2-х рабочих дней со дня получения соответствующего заявления с 15.07.2011 Кроме того аукционная документация также размещена на официальном сайте торгов: www.torgi.gov.ru и на официальном сайте администрации города Кемерово: www.kemerovo.ru
Порядок предоставления документации об аукционе Организатор на основании заявления любого заинтересованного лица, поданного в письменной форме, в том числе в форме электронного документа в соответствии с требованиями Федерального закона от 10.01.2002 №1-ФЗ «Об электронной цифровой подписи», в течение двух рабочих дней со дня получения соответствующего заявления обязаны предоставить такому лицу аукционную документацию в порядке, указанном в настоящем извещении о проведении открытого аукциона. При этом аукционная документация предоставляется в письменной форме после внесения заявителем платы за предоставление аукционной документации, если такая плата установлена организатором и указание об этом содержится в настоящем извещении о проведении открытого аукциона, за исключением случаев предоставления аукционной документации в форме электронного документа. Предоставление аукционной документации в форме электронного документа осуществляется без взимания платы и в соответствии с требованиями Федерального закона от 10.01.2002 №1-ФЗ «Об электронной цифровой подписи». Заявители, получившие документацию об аукционе с официального сайта и не направившие организатору заявления на получение документации на бумажном носителе, должны самостоятельно отслеживать появление на официальном сайте разъяснений, изменений аукционной документации, а также уведомлений об отказе от проведения открытого аукциона. Организатор не несет обязательств или ответственности в случае неполучения такими заявителями разъяснений или изменений аукционной документации.	
Размер, порядок и сроки внесения платы, взимаемой организатором за предоставление документации об аукционе: не установлено	
Требование о внесении задатка, размер задатка: не установлено	
Срок, в течение которого организатор вправе отказаться от аукциона	по 25.08.2011
Место, даты и время начала и окончания подачи заявок на участие в аукционе	650000, г. Кемерово, ул. Притомская набережная, 7, каб. 304, в рабочие дни с 8.30 час. до 17.30 час. (обед с 13.00 час. до 14.00 час.) **с 18.07.2011** по 10-00 час. (время местное) **29.08.2011**
Место, дата и время проведения аукциона	Место: город Кемерово, ул. Притомская набережная, 7, конференц-зал. Дата: **01.09.2011**. Время: 14-30 час. (время местное)

Заместитель главы города,
председатель комитета **Ю.В. КИМ.**

Об установлении задания муниципальному автономному учреждению «Дворец культуры «Содружество» на 2011 год

(Распоряжение администрации г. Кемерово № 3157 от 11.07.2011 г.)

В соответствии со статьей 4 Федерального закона от 3.11.2006 № 174-ФЗ «Об автономных учреждениях», статьей 69.2 Бюджетного кодекса Российской Федерации, постановлением главы города от 9.06.2007 № 75 «О порядке финансового обеспечения выполнения задания учредителя автономным учреждением», распоряжением главы города от 26.10.2007 № 4763 «Об определении условий и порядка финансирования задания учредителя в отношении муниципальных автономных учреждений»

1. Установить муниципальному автономному учреждению «Дворец культуры «Содружество» муниципальное задание на 2011 год, соответствующее основным видам деятельности, предусмотренным уставом Учреждения, согласно приложению № 1.

2. Срок выполнения задания – с 1.07.2011 по 31.12.2011.

3. Финансовому управлению (О.П. Тышкевич):

3.1. Определить финансовое обеспечение выполнения задания в сумме 5 690 900,00 (пять миллионов шестьсот девяносто тысяч девятьсот) рублей.

3.2. Осуществлять финансирование в соответствии с графиком согласно приложению № 2.

4. Муниципальному автономному учреждению «Дворец культуры «Содружество» (В.В. Кириенко):

4.1. Учитывать настоящее задание при утверждении плана финансово- хозяйственной деятельности;

4.2. Опубликовать в газете «Кемерово» отчет о своей деятельности и об использовании закрепленного за ним имущества (далее – отчет) в I квартале 2012 года.

5. Управлению по социальной и информационной политике (Е.А. Дубкова) разместить на официальном сайте администрации города Кемерово отчет Учреждения после его опубликования в газете «Кемерово».

6. Контроль за исполнением настоящего распоряжения возложить на заместителя главы города по социальным вопросам И.Ф. Фёдорову.

В.В. МИХАЙЛОВ,
глава города.

ПРИЛОЖЕНИЕ № 1
к распоряжению администрации города Кемерово № 3157 от 11.07.2011 г.

Задание
муниципальному автономному учреждению «Дворец культуры «Содружество» на 2011 год

1. Общие положения

Настоящее задание муниципальному учреждению культурно-досуговой деятельности (далее по тексту – Учреждение) разработано в соответствии с Федеральным законом от 6.10.2003 № 131-ФЗ «Об основных принципах организации местного самоуправления в Российской Федерации», распоряжением коллегии администрации Кемеровской области от 6.05.2006 № 51 б-р «О Концепции реформирования системы управления общественными финансами в Кемеровской области», распоряжением администрации города Кемерово от 25.04.2008 № 1684 «О порядке формирования муниципальных заданий и требований к работе муниципальных учреждений».

Задание устанавливает требования учредителя – администрации города Кемерово в лице управления культуры, спорта и молодежной политики (далее по тексту – Управление) к составу, порядку, объему и качеству работ и услуг, оказываемых Учреждением потребителям в рамках его уставной деятельности.

Целью формирования задания является обеспечение соответствия работ и услуг, предоставляемых Учреждением, уровню социальных гарантий обеспеченности услугами, стандартам качества оказания услуг и объему финансовых средств на их предоставление.

2. Задание Управления, требования к составу работ и услуг Учреждения

2.1. Учреждению устанавливается следующее задание в соответствии с предусмотренной его уставом основной деятельностью:

2.1.1. Реализация творческих инициатив, создание системы поддержки и развития различных форм художественного творчества, другой самодеятельной и социально-культурной активности населения, удовлетворения общественных потребностей в сохранении и развитии народной традиционной культуры, патриотическое воспитание детей и молодежи;

2.1.2. Создание и развитие коллективов, студий и кружков любительского художественного творчества, народных театров, музеев, любительских объединений и клубов по культурно-познавательным, историко-краеведческим, научно-техническим, природно-экологическим, культурно-бытовым, коллекционно-собирательским и иным интересам, других клубных формирований;

2.1.3. Организация и проведение фестивалей, смотров, конкурсов, выставок и других форм показа результатов творческой деятельности клубных формирований;

2.1.4. Проведение спектаклей, концертов, других массовых театрально-зрелищных и выставочных мероприятий, в том числе с участием профессиональных коллективов, исполнителей и авторов;

2.1.5. Организация работы в летний период:

- работа центра дневного пребывания с проведением ежедневных игровых программ, развлечений, спортивных игр;
- работа открытых летних площадок;

2.1.6. Организация досуга жителей города;

2.1.7. Участие Учреждения в реализации межведомственных и отраслевых проектов;

2.1.8. Организация и проведение не менее 400 зрелищно-массовых мероприятий;

2.1.9. Организация работы не менее 50 клубных формирований и коллективов;

2.1.10. Приобретение имущества и обеспечение выполнения работ, необходимых для выполнения задания, в том числе: проектных и ремонтных работ, а также работ по благоустройству территории Учреждения.

3. Категории лиц, являющиеся потребителями услуг Учреждения и порядок оказания услуг

3.1. Потребителями услуг и работ Учреждения являются все категории населения города Кемерово.

3.2. Учреждение при выполнении задания должно руководствоваться следующими нормативными правовыми актами:

1) Конституция Российской Федерации;

2) Основы законодательства о культуре (утв. ВС РФ 9.10.1992 № 3612-1);

3) Закон Российской Федерации от 3.11.2006 № 174 «Об автономных учреждениях»;

4) Приказ Министерства культуры и массовых коммуникаций Российской Федерации от 25 мая 2006 года № 229 «Методические рекомендации по организации работы органов местного самоуправления в решении вопросов создания условий для развития местного традиционного народного художественного творчества»;

5) Закон Кемеровской области от 14.02.2005 № 26-03 «О культуре»;

6) Закон Кемеровской области от 6.10.1997 № 33-03 «Об обеспечении пожарной безопасности»;

7) иные нормативные правовые акты Российской Федерации, Кемеровской области, органа местного самоуправления города Кемерово.

3.3. При оказании услуг Учреждением наличие лицензии и прохождение процесса государственной аккредитации не требуется (за исключением отдельных видов деятельности, подлежащих лицензированию в соответствии с действующим законодательством РФ).

3.4. Условия размещения и режим работы Учреждения:

- помещения Учреждения должны быть обеспечены всеми средствами коммунально-бытового обслуживания (электроэнергия, отопление, водоснабжение); площадь, занимаемая Учреждением, должна обеспечивать размещение работников Учреждения и получателей услуг в соответствии с санитарными и строительными нормами и правилами;
- режим работы Учреждения: ежедневно, кроме понедельника (в соответствии с приказом Учреждения по категориям), часы работы: с 9.00 до 21.00;

в здании Учреждения должны быть оборудованы следующие помещения:

1) концертный зал;

2) творческая гостиная;

3) малый зал;

4) репетиционные помещения;

5) служебные и офисные помещения, касса;

По размерам и состоянию помещения Учреждения должны отвечать требованиям санитарных норм и правил противопожарной безопасности, безопасности труда и быть защищены от воздействия факторов, отрицательно влияющих на качество предоставляемых услуг (повышенная температура воздуха, влажность воздуха, запыленность, загрязненность, шум, вибрация и так далее).

3.5. Техническое оснащение Учреждения:

- каждое помещение Учреждения должно быть оснащено специальным оборудованием и аппаратурой, отвечающими требованиям стандартов, технических условий, нормативных документов и обеспечивающими надлежащее качество предоставляемых услуг соответствующих видов;

специальное оборудование и аппаратура должны быть использованы строго по назначению в соответствии с эксплуатационными документами, содержаться в технически исправном состоянии и систематически проверяться.

Неисправное специальное оборудование и аппаратура должны быть сняты с эксплуатации, заменены или отремонтированы (если они подлежат ремонту), а пригодность отремонтированных должна быть подтверждена их проверкой.

3.6. Укомплектованность Учреждения кадрами и их квалификация:

Учреждение должно располагать необходимым числом специалистов в соответствии со штатным расписанием, утверждаемым одновременно с муниципальным заданием.

Культурно-массовую деятельность осуществляют следующие виды персонала:

административно-управленческий персонал — персонал, отвечающий за осуществление уставных целей и задач Учреждения, разрабатывающий и реализующий стратегические задачи Учреждения, достигающий положительного финансового результата деятельности Учреждения (руководители функциональных и производственных подразделений, заведующие и начальники отделов и служб, администраторы);

творческий персонал – персонал создающий конечный творческий продукт, приносящий доход Учреждению (художественные руководители коллективов, дирижеры, балетмейстеры, режиссеры, хормейстеры, артисты, концертмейстеры, художники, звукорежиссеры, методисты, дизайнеры и члены творческих коллективов);

обслуживающий (вспомогательный) персонал – персонал, обеспечивающий деятельность административно-управленческого и творческого (косвенно участвуя в создании конечного продукта), обеспечивающий жизнедеятельность Учреждения (специалист по кадрам, юрист, технические работники, рабочий персонал Учреждения).

Уровень профессиональной компетентности работников Учреждения должен быть необходимым для выполнения возложенных на них обязанностей.

Учреждение постоянно стимулирует повышение уровня квалификации работников.

Специалисты Учреждения должны иметь должностные инструкции, регламентирующие их права и обязанности.

Творческий персонал Учреждения в порядке и сроки, предусмотренные действующим законодательством, должны проходить аттестацию, по результатам которой присваиваются разряды, соответствующие определенному уровню квалификации.

Оказание услуг Учреждением должно сопровождаться гуманным и доброжелательным отношением к получателям услуг.

3.7. Информационное сопровождение деятельности Учреждения.

Информация о работе Учреждения, о порядке и правилах предоставления услуг должна быть доступна населению города. Состояние и состав данной информации должны соответствовать требованиям Закона Российской Федерации от 7.02.92 № 2300-1 «О защите прав потребителей».

Учреждение обязано довести до сведения граждан свое наименование и местонахождение. Данная информация должна быть предоставлена любым способом, предусмотренным законодательством Российской Федерации и обеспечивающим ее доступность для населения.

В Учреждении должна быть размещена информация о бесплатных и платных услугах, требования к получателю, правила пользования Учреждением и правила поведения в нём, соблюдение которых обеспечивает выполнение качественной услуги, порядок работы с обращениями и жалобами граждан, прейскурант платных услуг.

Получатель услуг вправе потребовать предоставления необходимой и достоверной информации о выполняемых услугах, обеспечивающей их компетентный выбор.

Ответственность за качество оказания услуг Учреждения.

Работа Учреждения по предоставлению услуг должна быть направлена на полное удовлетворение нужд клиентов, непрерывное повышение качества услуг.

Руководитель Учреждения несет полную ответственность за соблюдение требований законодательства и определяет основные цели, задачи и направления деятельности Учреждения в области совершенствования качества предоставляемых услуг.

Приказом руководителя Учреждения должны быть назначены ответственные лица за качественное оказание услуги получателям услуги, а также сформирована служба контроля за качеством предоставления услуги в соответствии со стандартом, состоящая из заместителей руководителя учреждения и ведущих специалистов.

Руководитель Учреждения обязан:

1) обеспечить разъяснение и доведение требований настоящего задания до всех сотрудников Учреждения;

2) четко определить полномочия, ответственность и взаимодействие всего персонала Учреждения, осуществляющего предоставление услуг и контроль качества культурно-досуговой деятельности;

3) организовать информационное обеспечение деятельности Учреждения в соответствии с требованиями законодательства и настоящего задания;

4) обеспечить внутренний контроль за соблюдением настоящего задания;

5) обеспечить выработку предложений по совершенствованию деятельности и настоящего задания.

Ответственность за нарушение требований стандарта, установленных муниципальным заданием, возлагается на директора Учреждения.

4. Качество и объем услуг Учреждения

4.1. Критерии оценки качества услуг Учреждения.

Критериями оценки качества услуг Учреждения являются:

полнота предоставления услуги в соответствии с установленными требованиями ее предоставления;

результативность (эффективность) предоставления услуги, оцениваемая различными методами (в том числе путем проведения опросов).

4.2. Объем оказываемых Учреждением услуг:

Учреждению устанавливается следующий минимальный объем услуг в зависимости от отнесения учреждения к группе оплаты труда:

№ п/п	Индикаторы качества услуг	Значение индикатора в год
1	Количество культурно-массовых мероприятий	Не менее 200 культурно-досуговых мероприятий, в том числе 40 социально значимых
2	Количество посетителей зрелищно-массовых мероприятий	Не менее 50 000 человек, из них социально незащищенных – не менее 3000 человек
3	Количество организованных городских праздников, фестивалей и конкурсов	Не менее 10, в том числе: День шахтера, День пожилого человека, День матери, День инвалида, Новый год, городской конкурс «Лучший Дед Мороз»
4	Количество действующих в течение года (творческого сезона) клубных формирований и самодеятельных коллективов	Не менее 50 формирований и коллективов
5	Количество постоянных участников клубных формирований и самодеятельных коллективов	Не менее 1 000 человек
6	Количество действующих в течение года (творческого сезона) клубных формирований по принципу самоокупаемости	Не менее 10%
7	Организация работы досугового центра	В период летнего каникулярного времени
8	Организация работы открытых летних площадок	Не менее 1 раза в неделю в период с июля по сентябрь (включительно)
9	Разнообразие тематической направленности проводимых мероприятий	Не менее 5 направлений в год
10	Разнообразие направлений деятельности самодеятельных творческих коллективов (хоровое, хореографическое и т.д.)	Не менее 5 направлений
11	Количество выступлений самодеятельных творческих коллективов	Не менее 10 выступлений на один творческий коллектив в год
12	Получение дохода от иной приносящей доход деятельности	Не менее 700 000,0 рублей

Окончание на стр. V

13	Использование средств, полученных от иной приносящий доход деятельности - на оплату коммунальных услуг; - на приобретение специализированного оборудования, музыкальных инструментов, сценических костюмов и т.д.	Не менее 20%; не менее 10%
14	Доля средств, направляемых на поощрение работников учреждения, за экономию энергоресурсов. Источник – средства, полученные от иной, приносящий доход деятельности. Основание – Положение о поощрении	10% от экономии энергоресурсов (в денежном выражении)
15	Привлечение спонсорских средств	Не менее 100 000,00 рублей.
16	Общий уровень укомплектованности кадрами в соответствии со штатным расписанием	Не менее 96%

5. Порядок установки цен на оплату муниципальных услуг

5.1. Цены на оказываемые услуги устанавливаются на основе метода экономической обоснованности в зависимости от вида услуг, периодичности и порядка оказания услуг физическим или юридическим лицам.

5.2. Цены устанавливаются на финансовый год – на период до 31 декабря текущего года.

5.3. Расчет цен осуществляется на основе плана развития Учреждения. Расходы на материальные ресурсы (энергоресурсы, водоснабжение, канализование, сырье, ГСМ, расходные материалы и т.д.) базируются на нормах расходов материалов в расчете на единицу услуги, при отсутствии норм – на основе фактических расходов.

5.4. Стоимость расходов на оплату труда определяется на основании общих условий труда, действующих в соответствии с положением об оплате труда, принятом в Учреждении.

Исходной базой для определения расходов являются данные бухгалтерского учета и отчетности за период, предшествующий периоду, на который устанавливаются цены. Цены, рассчитанные на основе метода экономической обоснованности расходов, корректируются на индекс роста (индекс - дефлятор) цен, устанавливаемый Правительством РФ на планируемый период.

5.5. По всем видам услуг Учреждение формирует прейскурант цен, который утверждается руководителем Учреждения.

5.6. В течение финансового года возможно изменение цен при условии изменения более чем на 5% суммарных расходов Учреждения на осуществление данного вида услуг по сравнению с запланированными расходами.

6. Порядок контроля за выполнением задания

6.1. Контроль за выполнением задания Учреждением осуществляется путем рассмотрения отчета Учреждения о выполнении задания Учредителя.

6.2. По итогам выполнения задания Учреждение представляет Наблюдательному совету Учреждения отчет о выполнении задания Учредителя, в том числе:

а) отчет о результатах выполнения задания;

б) отчет о состоянии недвижимого имущества и особо ценного движимого имущества, закрепленного за Учреждением Учредителем или приобретенных Учреждением за счет средств, выделенных ему Учредителем на приобретение такого имущества;

в) отчет об исполнении плана финансово-хозяйственной деятельности Учреждения;

г) годовую бухгалтерскую отчетность Учреждения.

6.3. Наблюдательный совет Учреждения рассматривает и утверждает указанные в п. 5.2 документы и направляет управлению культуры, спорта и молодежной политики администрации города Кемерово копии указанных документов.

6.4. Учреждение представляет в управление культуры, спорта и молодежной политики администрации города Кемерово отчетность о выполнении задания по следующим направлениям:

а) ежемесячно, в срок до 5-го числа, следующего за отчетным периодом:

- показатели деятельности Учреждения – согласно пункту 4.2 настоящего распоряжения;
- отчет и информационную записку об использовании субсидий на выполнение муниципального задания – согласно форм, предусмотренных договором между управлением культуры, спорта и молодежной политики и Учреждением;
- объем доходов, полученных от предпринимательской и иной приносящей доход деятельности за месяц с нарастающим итогом в сравнении с соответствующим периодом прошлого года;
- объем спонсорских средств за месяц с нарастающим итогом в сравнении с соответствующим периодом прошлого года (с приложением актов);
- справку о выполнении показателей согласно пункту 12 таблицы 1;
- показатели мониторинга в рамках национального регионального проекта «Культура» – в срок до 25-го числа, следующего за отчетным периодом;

б) ежеквартально, в срок до 10-го числа, следующего за отчетным периодом:

- объем доходов, полученных от оказания услуг с начала года, руб.;
- среднемесячная заработная плата работника за счет всех источников финансирования, в целом по Учреждению и по категориям, руб./чел.;
- численность работников Учреждения, в том числе по категориям, чел.;
- справка о выполнении показателя согласно пункту 13 таблицы 1;
- уровень укомплектованности кадрами, %;
- реализация мероприятий по энергосбережению;

в) один раз в год:

- состояние имущества, оборудования, эксплуатируемого Учреждением;
- бухгалтерскую и статистическую отчетность в порядке, установленном законодательством;
- аудиторское заключение о достоверности годовой бухгалтерской отчетности Учреждения;
- выполнение плана финансово-хозяйственной деятельности Учреждения с приложением расшифровок и пояснительной аналитической записки.

6.5. Управление осуществляет текущий контроль за выполнением муниципального задания путем проведения мониторинга, проверок деятельности учреждения, клубных формирований и проведения мероприятий.

7. Условия и порядок досрочного прекращения задания

7.1. Задание может быть досрочно прекращено Управлением (полностью или частично) в случаях:

а) реорганизации или ликвидации Учреждения;

б) создания автономного Учреждения путем изменения типа Учреждения;

в) по результатам рассмотрения балансовой комиссией Управления отчета Учреждения о выполнении задания;

г) в иных случаях, когда Учреждение не обеспечивает выполнение задания или имеются основания предполагать, что задание не будет выполнено в полном объеме или в соответствии с иными установленными требованиями.

Решение Управления о досрочном прекращении задания должно содержать указание о порядке и условиях передачи Учреждением документов, материальных ресурсов (в том числе неиспользованных финансовых средств, недвижимого и движимого имущества, предоставленных для выполнения задания) в целях дальнейшей организации предоставления соответствующих услуг потребителям.

О досрочном прекращении задания Управление обязано письменно уведомить Учреждение не позднее, чем за 30 дней до дня вступления в силу решения о прекращении задания.

8. Требования к отчетности о выполнении задания

8.1. Отчет Учреждения о своей деятельности и об использовании закрепленного за ним имущества ежегодно предоставляет Управлению в срок до 15 января года, следующего за отчетным годом.

8.2. До 15 января 2010 года Учреждение предоставляет в Управление государственную статистическую отчетность (форма № 7-НК) и пояснительную аналитическую записку.

8.3. Учреждение представляет Управлению отчетность об использовании финансирования на выполнение задания по формам, являющимся приложениями к данному заданию.

8.4. Ежемесячная и ежеквартальная отчетность подается Управлению в срок до 5-го числа, следующего за отчетным периодом.

8.5. Отчет о реализации региональной национальной программы «Культура» предоставляется Управлению ежемесячно в срок до 20-го числа отчетного месяца.

ПРИЛОЖЕНИЕ № 2
к распоряжению администрации города Кемерово № 3157 от 11.07. 2011 г.

График финансового обеспечения

№ п/п	Дата финансирования	Сумма (руб.)
1	Июль 2011 года	959 982,00
2	Август 2011 года	856 630,00
3	Сентябрь 2011 года	802 230,00
4	Октябрь 2011 года	913 062,00
5	Ноябрь 2011 года	802 031,00
6	Декабрь 2011 года	1 356 965,00
	ИТОГО:	5 690 900,00

Л.П. МАЛИКОВА,
и.о. начальника управления делами.

Организатор торгов конкурсный управляющий ЗАО «Барачатский»
(ОГРН 1024201305655, ИНН 4235004191, Кемеровская область, Крапивинский район, с. Барачаты, ул. Юбилейная, 38, дело № А27–9981/2010, конкурсный управляющий Алешин А.А., член НП «КСОАУ», утвержден 8.09.2010 г.)
сообщает, что торги, назначенные на 11.07.2011 г., не состоялись, и о проведении в 9 ч. 00 мин. (время московское) 31.08.2011 г. повторных открытых торгов в форме аукциона с открытой формой подачи предложений о цене по продаже имущества:

лот № 1. КРС в количестве 543 головы, лошади в количестве 61 голова. Начальная цена 11 074 680 руб.;
лот № 2. Центральная контора, 1981 г. п., столовая и пекарня, 1984 г. п. Начальная цена 698 940 руб.;
лот № 3. Здания и сооружения на разбор. Начальная цена 4 687 020 руб.;
лот № 4. Техника и оборудование (ИМЗ 8.103.10 1994 г. в., «ГАЗ-53» 1983 г. в., ГКБ 819 1987 г. в., АЦ 4.2Ш «ГАЗ-53» 1989 г. в.) Начальная цена 166 050 руб.

Торги проводятся в электронной форме. Оператор электронной площадки – ОАО «Центр реализации», www.centerr.ru (далее – Оператор), обеспечивает проведение торгов. Шаг аукциона – 5% от начальной цены лота. Размер задатка – 20% от начальной цены лота.

К участию в торгах допускаются юр. и физ. лица, своевременно подавшие заявку, уплатившие задаток и представившие надлежащим образом оформленные документы в соответствии с перечнем, указанным в сообщении, до **24.08.2011 г.**

Заявка на участие в открытых торгах должна содержать: обязательство участника открытых торгов соблюдать требования, указанные в сообщении о проведении открытых торгов; действительную на день представления заявки на участие в торгах выписку из ЕГРЮЛ или засвидетельствованную в нотариальном порядке копию такой выписки (для юридического лица); действительную на день представления заявки на участие в торгах выписку из ЕГРИП или засвидетельствованную в нотариальном порядке копию такой выписки (для индивидуального предпринимателя); копии документов, удостоверяющих личность (для физического лица); надлежащим образом заверенный перевод на русский язык документов о государственной регистрации юридического лица или государственной регистрации физического лица в качестве индивидуального предпринимателя в соответствии с законодательством соответствующего государства (для иностранного лица); копию решения об одобрении или о совершении крупной сделки, если требование о необходимости наличия такого решения для совершения крупной сделки установлено законодательством Российской Федерации и (или) учредительными документами юридического лица, и если для участника открытых торгов приобретение имущества (предприятия) или внесение денежных средств в качестве задатка являются крупной сделкой; фирменное наименование (наименование); сведения об организационно-правовой форме, о местонахождении; почтовый адрес (для юридического лица); фамилию, имя, отчество, паспортные данные, сведения о месте жительства (для физического лица); номер контактного телефона; адрес электронной почты; идентификационный номер налогоплательщика; копии документов, подтверждающих полномочия руководителя (для юридических лиц); сведения о наличии или об отсутствии заинтересованности заявителя по отношению к должнику, кредиторам, арбитражному управляющему и о характере этой заинтересованности; сведения об участии в капитале заявителя арбитражного управляющего, а также сведения о заявителе, саморегулируемой организации арбитражных управляющих, членом или руководителем которой является арбитражный управляющий.

Победителем признаётся участник, предложивший наивысшую цену. Расчёт за приобретённый лот производится в течение тридцати дней с даты подписания договора купли-продажи. Оплата по договору купли-продажи и оплата задатка производится путем безналичного перечисления денежных средств в валюте РФ на банковский счет ЗАО «Барачатский» по следующим реквизитам: № 40702810326000015228 в Кемеровском отделении № 8615 ОАО «Сбербанк России», к/с 30101810200000000612, БИК 043207612. Ознакомление с предметом торгов, регламентом торгов, порядком регистрации и подачи заявок участниками торгов, проектом договора о задатке и договора купли-продажи – на сайте - www.centerr.ru, а также у организатора торгов по адресу: г. Кемерово, пр. Советский, 6-Д7.

Организатор торгов вправе отказаться от проведения торгов не позднее, чем за 3 дня до проведения торгов.

Контакты Оператора, ОАО «Центр реализации» – **www.centerr.ru:** 119019, г. Москва, переулок Нащокинский, дом 14, телефон: **(495) 988-44-67**.

О разрешении на право организации розничного рынка

(Распоряжение администрации г. Кемерово № 3159 от 11.07.2011 г.)

В соответствии с Федеральным законом от 30.12.2006 № 271-ФЗ «О розничных рынках и о внесении изменений в Трудовой кодекс Российской Федерации», постановлением коллегии администрации Кемеровской области от 24.04.2007 № 92 «О мерах по реализации Федерального закона от 30.12.2006 № 271-ФЗ «О розничных рынках и о внесении изменений в Трудовой кодекс Российской Федерации», постановлением администрации города Кемерово от 17.02.2011 № 28 «Об утверждении административного регламента администрации г. Кемерово», руководствуясь статьями 44, 45 Устава города:

1. Предоставить разрешение на право организации розничного рынка на территории города Кемерово обществу с ограниченной ответственностью «Китеж» (юридический адрес: г. Кемерово, ул. Весенняя, 27). Местонахождение рынка – пр. Ленина, восточнее дома № 31. Тип рынка – универсальный. Срок действия разрешения – с 26.07.2011 по 31.12.2011.

2. Предоставить разрешение на право организации розничного рынка на территории города Кемерово обществу с ограниченной ответственностью «Сельские рынки Кузбасса» (юридический адрес: г. Кемерово, пр. Октябрьский, 53/2, офис 539). Местонахождение рынка – Кировский район, ул. Инициативная, д. 76. Тип рынка – специализированный продовольственный. Срок действия разрешения – со 2.08.2011 по 1.08.2012.

3. Опубликовать распоряжение в газете «Кемерово».

4. Контроль за исполнением настоящего распоряжения возложить на первого заместителя главы города В.А. Смоляго.

В.В. МИХАЙЛОВ,
глава города.

О внесении изменений в постановление главы города Кемерово № 112 от 14.09.2000 г. «О совершенствовании системы оплаты жилья, коммунальных услуг и мерах социальной защиты населения»

(Постановление администрации г. Кемерово № 92 от 11.07.2011 г.)

1. Внести в постановление главы города от 14.09.2000 № 112 «О совершенствовании системы оплаты жилья, коммунальных услуг и мерах социальной защиты населения» следующие изменения:

1.1. Пункт 11 постановления «Установить дополнительно на семью или одиноко проживающего, в которой среднедушевой доход не превышает установленный прожиточный минимум, 15 кв. м, оплачиваемых на условиях, установленных для регионального стандарта нормативной площади жилого помещения» исключить.

1.2. Пункт 12 постановления «Право на оплату 15 кв. м сверхнормативной площади в пониженном размере подтверждается справкой, выдаваемой районным отделом социальных выплат и льгот управления социальной защиты населения администрации города Кемерово» исключить.

1.3. Пункт 13 постановления «Установить, что независимо от размера среднедушевого дохода и основания предоставления льгот по оплате жилья и коммунальных услуг (согласно законодательству Российской Федерации или нормативно-правовым актам органов местного самоуправления) имеют право на плату за содержание и ремонт (включая капитальный) мест общего пользования (назначения) и отопление, приходящиеся на сверхнормативную площадь, на условиях, установленных для социальной нормы, категории проживающих согласно приложению № 8» исключить .

1.4. Приложение № 8 к постановлению исключить.

2. Опубликовать настоящее постановление в газете «Кемерово».

3. Контроль за исполнением настоящего постановления возложить на заместителя главы города по социальным вопросам И.Ф. Федорову.

В.В. МИХАЙЛОВ,
глава города.

О внесении изменений в постановление главы города от 7.02.2001 № 10 «О территориальном управлении администрации города Кемерово»

(Постановление администрации г. Кемерово № 93 от 12.07.2011 г.)

В соответствии со ст. 37 Федерального закона от 6.10.2003 № 131-ФЗ «Об общих принципах организации местного самоуправления в Российской Федерации», ст. 44 Устава города Кемерово

1. Внести изменения в постановление главы города от 7.02.2001 № 10 «О территориальном управлении администрации города Кемерово»:

1.1. Положение «О территориальном управлении администрации города Кемерово» дополнить пунктом 2.1.27 следующего содержания:

«2.1.27. Организацию мероприятий по созыву и проведению общих собраний собственников помещений многоквартирных домов в случаях, предусмотренных законодательством, в том числе по вопросу об избрании совета многоквартирного дома или о создании товарищества собственников жилья».

3. Опубликовать настоящее постановление в газете «Кемерово».

Контроль за исполнением данного постановления возложить на заместителя главы города, руководителя аппарата Г.Г. Перекрёстова.

В.В. МИХАЙЛОВ,
глава города.

О внесении изменений в приложение к постановлению главы города от 28.04.2007 № 52 «О Положении об управлении экономического развития администрации города Кемерово»

(Постановление администрации г. Кемерово № 43 от 8.04.2011 г.)

В соответствии со ст. 44, 45 Устава города Кемерово

1. Внести в приложение к постановлению главы города от 28.04.2007 № 52 «О Положении об управлении экономического развития администрации города Кемерово» следующие изменения:

1.1. Пункт 2.4. изложить в следующей редакции:

«2.4. Формирование и развитие городской системы социального партнерства в области социально-трудовых отношений.».

1.2. Признать утратившими силу пункты 2.9, 2.10, 3.3.17.

2. Опубликовать настоящее постановление в газете «Кемерово».

3. Контроль за исполнением постановления возложить на первого заместителя главы города В.А. Смоляго.

В.В. МИХАЙЛОВ,
глава города.

О внесении дополнений в приложение к постановлению администрации города Кемерово от 29.04.2011 № 53 «Об утверждении примерного Положения об оплате труда работников отдельных муниципальных учреждений»

(Постановление администрации г. Кемерово № 94 от 13.07.2011 г.)

В соответствии с п. 1 ст. 45 Устава города Кемерово

1. Внести в приложение к постановлению администрации города Кемерово от 29.04.2011 № 53 «Об утверждении примерного Положения об оплате труда работников отдельных муниципальных учреждений» следующие дополнения:

1.1. Абзац 1 пункта 1.2 после слов «осуществляющее деятельность в сфере жилищно-коммунального хозяйства» дополнить текстом «муниципальное учреждение по осуществлению деятельности в области транспортного обслуживания населения, муниципальное учреждение по осуществлению деятельности в области дорожного хозяйства, благоустройства и озеленения, муниципальное учреждение, осуществляющее деятельность в сфере оказания бытовых услуг населению, муниципальное учреждение в сфере энергосбережения».

1.2. Приложение № 1 к примерному Положению об оплате труда работников отдельных муниципальных учреждений дополнить:

1.2.1. Разделом «Размеры окладов (должностных окладов), ставок заработной платы с учетом повышающих коэффициентов работников в области транспортного обслуживания населения, дорожного хозяйства, благоустройства и озеленения, оказания бытовых услуг населению» в редакции согласно приложению № 1 к настоящему постановлению;

1.2.2. Разделом «Размеры окладов (должностных окладов), ставок заработной платы с учетом повышающих коэффициентов работников в области энергосбережения» в редакции согласно приложению № 2 к настоящему постановлению.

1.3. Приложение № 3 к примерному Положению об оплате труда работников отдельных муниципальных учреждений дополнить:

1.3.1. Разделом «Муниципальные учреждения, осуществляющие деятельность в области транспортного обслуживания населения, дорожного хозяйства, благоустройства и озеленения, в сфере оказания бытовых услуг населению» в редакции согласно приложению № 3 к настоящему постановлению;

1.3.2. Разделом «Муниципальные учреждения, осуществляющие деятельность в области энергосбережения» в редакции согласно приложению № 4 к настоящему постановлению.

1.4. Приложение № 4 к примерному Положению об оплате труда работников отдельных муниципальных учреждений «Перечень должностей работников, относимых к основному персоналу по типам и видам учреждений для расчета средней заработной платы и определения размеров должностных окладов руководителей учреждений» дополнить приложением в редакции согласно приложению № 5 к настоящему постановлению.

2. Опубликовать данное постановление в газете «Кемерово».

3. Контроль за исполнением данного распоряжения возложить на заместителя главы города по вопросам жизнеобеспечения городского хозяйства В.И. Вильчикова.

В.В. МИХАЙЛОВ,
глава города.

ПРИЛОЖЕНИЕ № 1
к постановлению администрации города Кемерово № 94 от 13.07.2011 г.

Размеры окладов (должностных окладов), ставок заработной платы с учетом повышающих коэффициентов работников в области транспортного обслуживания населения, дорожного хозяйства, благоустройства и озеленения, оказания бытовых услуг населению

№ п/п	Наименование должности	Оклад по ПКГ, ставка по ПКГ, рублей	Размер повышающего коэффициента к окладу (должностному окладу), ставке заработной платы	Оклад (должностной оклад), ставка заработной платы по профессиональной группе, рублей
	Профессиональная квалификационная группа «Общеотраслевые должности руководителей, специалистов и служащих второго уровня»	2200		
	1-й квалификационный уровень			
1.	**Инспектор отдела контроля:**		1,064	2340
	Среднее профессиональное образование без предъявления требований к стажу работы или начальное профессиональное образование, специальная подготовка по установленной программе и стаж работы по профилю не менее 3 лет, в том числе на данном предприятии не менее 1 года			
2.	**Инспектор весового контроля:**		1,064	2340
	Среднее профессиональное образование без предъявления требований к стажу работы или начальное профессиональное образование, специальная подготовка по установленной программе и стаж работы по профилю не менее 3 лет, в том числе на данном предприятии не менее 1 года			
	2-й квалификационный уровень			
1.	**Заведующий складом**		1,182	2600
	Среднее профессиональное образование и стаж работы по хозяйственному обслуживанию организации или ее подразделений не менее 1 года			
	3-й квалификационный уровень			
1.	**Агроном (старший)**		1,309	2880
	Среднее профессиональное образование			
2.	**Биолог (старший)**		1,309	2880
	Среднее профессиональное образование			
3.	**Мастер**		1,309	2880
	Среднее профессиональное образование			
4.	**Инженер (старший) (озеленитель, дендролог)**		1,586	3490
	Высшее профессиональное образование			
5.	**Ландшафтный дизайнер**		1,586	3490
	Высшее профессиональное образование			
6.	**Флорист**		1,586	3490
	Высшее профессиональное образование			
	Профессиональная квалификационная группа «Общеотраслевые должности руководителей, специалистов и служащих третьего уровня»	2600		
	1-й квалификационный уровень			
1.	**Специалист по связям с общественностью:**		1,0	2600
	среднее профессиональное образование без предъявления требований к стажу работы или специальная подготовка по установленной программе и стаж работы по учету и контролю не менее 3 лет			
2.	**Эксперт дорожного хозяйства**			
	среднее профессиональное образование без предъявления требований к стажу работы		1,0	2600
	высшее профессиональное образование без предъявления требований к стажу работы или среднее профессиональное образование и стаж работы в должности специалиста по кадрам не менее 3 лет		1,215	3160
	высшее профессиональное образование и стаж работы в должности специалиста по кадрам не менее 5 лет		1,342	3490
3.	**Специалист по маркетингу**		1,342	3490
	высшее профессиональное образование без предъявления требований к стажу работы или среднее профессиональное образование и стаж работы в должности специалиста по кадрам не менее 3 лет			
	4-й квалификационный уровень			
1.	**Администратор**		1,623	4220
	высшее профессиональное (экономическое) образование и стаж работы в должности бухгалтера I категории не менее 3 лет			
2.	**Ведущий эксперт дорожного хозяйства**			
	высшее профессиональное (экономическое) образование и стаж работы в должности бухгалтера I категории не менее 3 лет		1,623	4220
	5-й квалификационный уровень			
1.	**Главный эксперт дорожного хозяйства**			
	при выполнении должностных обязанностей начальника отдела учреждения, отнесенного к IV группе по оплате труда руководителей		1,781	4630
	при выполнении должностных обязанностей начальника отдела учреждения, отнесенного к III группе по оплате труда руководителей		1,931	5020
	при выполнении должностных обязанностей начальника отдела учреждения, отнесенного ко II группе по оплате труда руководителей		1,813	5440
	при выполнении должностных обязанностей начальника отдела учреждения, отнесенного к I группе по оплате труда руководителей		2,258	5870

РИЛОЖЕНИЕ № 2
к постановлению администрации города Кемерово № 94 от 13.07.2011 г.

Размеры окладов (должностных окладов), ставок заработной платы с учетом повышающих коэффициентов работников в области энергосбережения

№ п/п	Наименование должности	Оклад по ПКГ, ставка по ПКГ, рублей	Размер повышающего коэффициента к окладу (должностному окладу), ставке заработной платы	Оклад (должностной оклад), ставка заработной платы по профессиональной группе, рублей
	Профессиональная квалификационная группа «Общеотраслевые должности руководителей, специалистов и служащих третьего уровня»	2600		
	3-й квалификационный уровень			
1.	**Эксперт по энергоаудиту:**		1,623	4220
	Высшее (среднее) техническое образование и сертификат энергоаудитора без предъявления требований к стажу работы			
2.	**Системный администратор:**		1,623	4220
	Высшее профессиональное образование и стаж работы в должности программиста II категории не менее 3 лет			
	4-й квалификационный уровень			
1.	**Диспетчер-аналитик (ведущий программист):**		1,931	5020
	Высшее профессиональное образование и стаж работы в должности программиста I категории не менее 3 лет			

ПРИЛОЖЕНИЕ № 3
к постановлению администрации города Кемерово № 94 от 13.07.2011 г.

Муниципальные учреждения, осуществляющие деятельность в области транспортного обслуживания населения, дорожного хозяйства, благоустройства и озеленения, в сфере оказания бытовых услуг населению

Группа по оплате труда руководителей	Численность работников по штату
I	свыше 70
II	от 50 до 70 человек
III	от 30 до 50 человек
IV	до 30 человек

Примечание: при определении показателей для отнесения учреждений к группам по оплате труда руководителей учитывается фактическая численность работников, состоящих в штате учреждения.

ПРИЛОЖЕНИЕ № 4
к постановлению администрации города Кемерово № 94 от 13.07.2011 г.

Муниципальные учреждения, осуществляющие деятельность в области энергосбережения

Группа по оплате труда	Численность работников по штату
I	свыше 60 человек
II	от 40 до 60 человек
III	от 20 до 40 человек
IV	до 20 человек

Примечание: при определении показателей для отнесения учреждений к группам по оплате труда руководителей учитывается фактическая численность работников, состоящих в штате учреждения.

ПРИЛОЖЕНИЕ № 5
к постановлению администрации города Кемерово № 94 от 13.07.2011 г.

Перечень должностей работников, относимых к основному персоналу по типам и видам учреждений для расчета средней заработной платы и определения размеров должностных окладов руководителей учреждений

Учреждения по видам деятельности	Перечень должностей
муниципальное учреждение по обеспечению хозяйственного обслуживания	уборщик служебных помещений, сторож, дворник, рабочий по комплексному обслуживанию и ремонту зданий
муниципальное учреждение по обеспечению транспортного обслуживания	водитель
муниципальное учреждение по делам гражданской обороны и чрезвычайным ситуациям города	главный специалист, ведущий специалист отдела защиты населения и территорий
муниципальное учреждение, осуществляющее деятельность в сфере аварийно-спасательных мероприятий	спасатель
муниципальное учреждение в сфере печатных средств массовой информации	ответственный секретарь, шеф-редактор, обозреватель, корреспондент, фотокорреспондент
муниципальное учреждение в сфере обеспечение взаимодействия органов местного самоуправления города Кемерово с населением города	инспектор, старший инспектор, ведущий инспектор, заведующий районным отделением
муниципальное учреждение в сфере содействия в улучшении жилищных условий населения	специалист, ведущий специалист, главный специалист, начальник отдела
муниципальное учреждение в сфере содействия развитию малого и среднего предпринимательства	специалист, ведущий специалист
муниципальное учреждение в сфере инвентаризации имущества муниципального образования	инженер, техник, начальник отдела
муниципальное учреждение, осуществляющее деятельность в сфере жилищно-коммунального хозяйства	ведущий экономист, ведущий инженер, инженер 1-й категории
муниципальное учреждение, осуществляющее деятельность в области транспортного обслуживания населения	ведущий, главный специалист, инженер-программист, начальник отдела
муниципальное учреждение, осуществляющее деятельность в области дорожного хозяйства, благоустройства и озеленения	ведущий экономист, инженер, рабочий зеленого хозяйства, начальник отдела, биолог
муниципальное учреждение, осуществляющее деятельность в сфере оказания бытовых услуг населению	сторож, дворник, плотник, слесарь, рабочий по обслуживанию бань
муниципальное учреждение, осуществляющее деятельность в сфере энергосбережения	эксперты по энергоаудиту, экономисты, диспетчер-аналитик

Л.П. МАЛИКОВА,
и.о. начальника управления делами.

Об утверждении Положения об организации мероприятий по бесплатной установке индивидуальных приборов учета ресурсов малоимущим семьям (одиноко проживающим гражданам), проживающим в многоквартирных домах

(Распоряжение администрации г. Кемерово № 3152 от11.07.2011 г.)

В целях исполнения поручения губернатора Кемеровской области, руководствуясь распоряжением администрации города Кемерово от 20.06.2011 № 2827 «Об организации работы по бесплатной установке индивидуальных приборов учета малоимущим семьям (одиноко проживающим гражданам), проживающим в многоквартирных жилых домах»:

Утвердить Положение об организации мероприятий по бесплатной установке индивидуальных приборов учета ресурсов малоимущим гражданам, проживающим в многоквартирных домах, согласно приложению к настоящему распоряжению.

Управлению по социальной и информационной политике (Е.А. Дубкова):

Разместить настоящее распоряжение на сайте администрации города Кемерово в сети Интернет;

Организовать работу по информированию граждан о мероприятиях по бесплатной установке приборов учета для малоимущих.

Контроль за исполнением настоящего распоряжения возложить на заместителя главы города по социальным вопросам И.Ф. Федорову, заместителя главы города по вопросам жизнеобеспечения городского хозяйства В.И. Вильчикова.

В.В. МИХАЙЛОВ, глава города.

ПРИЛОЖЕНИЕ
к распоряжению администрации города Кемерово № 3152 от 11 .07.2011 г.)

Положение об организации мероприятий по бесплатной установке индивидуальных приборов учета ресурсов малоимущим гражданам, проживающим в многоквартирных домах

1. Общие положения

Настоящее положение определяет порядок организации мероприятий по бесплатной установке индивидуальных приборов учета потребления электрической энергии, холодной и горячей воды (далее – приборов учета) малоимущим семьям (малоимущим одиноко проживающим гражданам), проживающим в жилых помещениях, расположенных в многоквартирных жилых домах.

В целях настоящего положения используются следующие понятия:

малоимущая семья – семья со среднедушевым доходом, размер которого

не превышает установленную в Кемеровской области величину прожиточного минимума в расчете на душу населения,

малоимущий одиноко проживающий гражданин – гражданин с доходом ниже установленной в Кемеровской области величины прожиточного минимума в расчете на душу населения.

В состав малоимущей семьи при расчете среднедушевого дохода включаются лица, проживающие (имеющие регистрацию по месту жительства) в одном жилом помещении.

Бесплатная установка индивидуальных приборов учета производится малоимущим семьям (одиноко проживающим гражданам), проживающим в помещениях многоквартирных домов, не оборудованных приборами учета ресурсов, обратившимся с заявлением в соответствии с установленным настоящим положением порядком, до 20.09.2011.

2. Порядок расчета среднедушевого дохода семьи (одиноко проживающего гражданина) для признания их малоимущей(им) в целях установки приборов учета

2.1. Расчет среднедушевого дохода семьи и дохода одиноко проживающего гражданина производится за три последних календарных месяца, предшествующих месяцу подачи заявления о признании семьи (одиноко проживающего гражданина) малоимущей(им) для определения права на установку приборов учета (далее – расчетный период).

При расчете среднедушевого дохода в состав семьи не включаются:

военнослужащие, проходящие военную службу по призыву в качестве сержантов, старшин, солдат или матросов, а также военнослужащие, обучающиеся в военных образовательных учреждениях профессионального образования и не заключившие контракта о прохождении военной службы;

лица, отбывающие наказание в виде лишения свободы, лица, в отношении которых применена мера пресечения в виде заключения под стражу, а также лица, находящиеся на принудительном лечении по решению суда;

лица, находящиеся на полном государственном обеспечении.

2.2. Доходы каждого члена семьи или одиноко проживающего гражданина учитываются до вычета налогов и сборов в соответствии с законодательством Российской Федерации.

2.3. Сумма заработной платы, включая выплаты компенсационного и стимулирующего характера, предусмотренная системой оплаты труда и выплачиваемая по результатам работы за месяц, учитывается в доходах семьи или одиноко проживающего гражданина в месяце ее фактического получения, который приходится на расчетный период.

При иных установленных сроках расчета и выплаты заработной платы, включая выплаты компенсационного и стимулирующего характера, сумма полученной заработной платы, включая выплаты компенсационного и стимулирующего характера, делится на количество месяцев, за которые она начислена, и учитывается в доходах семьи или одиноко проживающего гражданина за те месяцы, которые приходятся на расчетный период.

2.4. Суммы оплаты сезонных, временных и других видов работ, выполняемых по срочным трудовым договорам, доходов от исполнения договоров гражданско-правового характера, а также доходов от предпринимательской и иной деятельности, делятся на количество месяцев, за которые они начислены (получены), и учитываются в доходах семьи или одиноко проживающего гражданина за те месяцы, которые приходятся на расчетный период.

2.5. Доходы, полученные членом крестьянского (фермерского) хозяйства, учитываются в его доходах или в доходах его семьи исходя из размеров, установленных заключенным в определенном законодательстве Российской Федерации порядке соглашением (договором) между членами крестьянского (фермерского) хозяйства об использовании плодов, продукции и доходов, которые получены в результате деятельности этого хозяйства.

2.6. Среднедушевой доход семьи при решении вопроса о признании ее малоимущей рассчитывается путем деления одной трети суммы доходов всех членов семьи за расчетный период на число членов семьи.

Доход одиноко проживающего гражданина при решении вопроса о признании его малоимущим определяется как одна треть суммы его доходов за расчетный период.

2.7. При учете доходов и расчете среднедушевого дохода семьи (одиноко проживающего гражданина) для признания их малоимущими в части неурегулированной п. 2.1 – 2.6 настоящего положения следует руководствоваться Федеральным законом от 5.04.2003 № 44-ФЗ «О порядке учета доходов и расчета среднедушевого дохода семьи и дохода одиноко проживающего гражданина для признания их малоимущими и оказания им государственной социальной помощи» при условии, что применение положений указанного Закона не противоречит содержанию настоящего положения.

2.8. Перечень видов доходов, учитываемых при расчете среднедушевого дохода семьи (одиноко проживающего гражданина) для определения права на установку приборов учета, определяется в соответствии с постановлением Правительства Российской Федерации от 20.08.2003 № 512 «О перечне видов доходов, учитываемых при расчете среднедушевого дохода семьи и дохода одиноко проживающего гражданина для оказания им государственной социальной помощи».

3. Порядок подачи заявления о признании семьи (одиноко проживающего гражданина) малоимущей(им) для определения права на установку приборов учета

3.1. Заявление о признании семьи (одиноко проживающего гражданина) малоимущей(им) для определения права на установку приборов учета (далее – заявление) по форме (Приложение № 1) подается гражданином от имени своей семьи или от себя лично (если гражданин проживает один) в районный отдел социальных выплат и льгот управления социальной защиты населения администрации города Кемерово (далее – уполномоченный орган) по месту жительства.

3.2. К заявлению прикладываются следующие документы (их копии):

документ, удостоверяющий личность заявителя;

справка с места жительства;

справка о доходах с места работы (службы) – для гражданина трудоспособного возраста;

справка о размере получаемого пособия по безработице, выдаваемая органами государственной службы занятости населения – для граждан трудоспособного возраста, получающих указанное пособие;

трудовая книжка – для граждан трудоспособного возраста, не работающих и не получающих пособие по безработице.

При наличии в уполномоченном органе документов (отдельных документов), указанных в настоящем пункте, их предоставление гражданином не требуется. В этом случае специалист уполномоченного органа копирует имеющиеся документы и вновь их заверяет.

3.3. Сведения, представленные гражданином и указанные в заявлении, могут быть подтверждены посредством дополнительной проверки (комиссионного обследования), проводимой уполномоченным органом самостоятельно с предварительным уведомлением заявителя о ее проведении.

В случае установления факта недостоверности представленных заявителем сведений уполномоченным органом выносится решении об отказе в признании семьи (одиноко проживающего гражданина) малоимущей(им) для определения права на бесплатное предоставление и установку приборов учета (далее – решение об отказе).

3.4. Решение о признании семьи (одиноко проживающего гражданина) малоимущей(им) для определения права на бесплатное предоставление и установку приборов учета (далее – решение о признании или об отказе) выносится в течение 3 рабочих дней со дня приема заявления, а в случае проведения дополнительной проверки – в течение 10 рабочих дней. Решение о признании доводится до заявителя в течение 5 рабочих дней любым удобным для него способом.

3.5. Заявление, документы, решения брошюруются в личное (отказное) дело соответственно. Указанные дела хранятся в уполномоченном органе в течение 2 лет.

3.6. Уполномоченный орган на основании решений о признании семьи (одиноко проживающего гражданина) малоимущей(им) для определения права на установку приборов учета формирует список заявителей по форме (Приложение № 2) и передает его в комиссию для рассмотрения обращений граждан по бесплатной установке индивидуальных приборов учета.

4. Комиссия для рассмотрения обращений граждан по бесплатной установке индивидуальных приборов учета

4.1. Комиссии для рассмотрения обращений граждан по бесплатной установке индивидуальных приборов учета (далее – комиссии) создаются в территориальных управлениях администрации г. Кемерово на основании распоряжения начальника соответствующего территориального управления.

4.2. Председателем комиссии является начальник территориального управления или его заместитель.

4.3. В состав комиссии включаются представители территориального управления, управления социальной защиты населения. По согласованию в состав комиссии могут включаться работники соответствующих управляющих компаний, специализированных организаций.

4.4. Комиссия определяет техническую возможность установки прибора учета в помещении заявителя и принимает решение о включении заявителя в список граждан на бесплатную установку приборов учета.

4.5. В случае отсутствия технической возможности установки индивидуального прибора учета комиссия определяет перечень дополнительных работ, необходимых к выполнению для обеспечения возможности установки приборов учета.

В состав дополнительных работ не может входить замена или реконструкция инженерных систем, входящих в состав общего имущества многоквартирного дома.

4.6. Комиссия обеспечивает информирование заявителей о принятых решениях.

4.7. На основании принятых решений комиссия еженедельно формирует реестры на бесплатную установку индивидуальных приборов учета семье (одиноко проживающему гражданину), признанной(ому) малоимущей(щим).

Указанные реестры в последний рабочий день недели комиссия передает в уполномоченный орган, муниципальное автономное учреждение «Городской центр энергосбережения» в электронном виде, по факсу и на бумажном носителе, а также в управление жилищно-коммунального хозяйства администрации города по форме (Приложение № 3) для учета (корректировки) в адресной программе по бесплатной установке индивидуальных приборов учета.

5. Порядок установки индивидуальных приборов учета

5.1. Организация работы по установке индивидуальных приборов учета возлагается на МАУ «Городской центр энергосбережения».

5.2. МАУ «Городской центр энергосбережения»:

5.2.1. Подготавливает заявку в ГП «ЖКХ» и департамент жилищно- коммунального и дорожного комплекса Кемеровской области о количестве приборов учета холодной, горячей воды и электроэнергии, необходимых для установки малоимущим семьям (одиноко проживающим гражданам), на основании адресной программы бесплатной установки приборов учета, подготовленной управлением социальной защиты совместно с управлением жилищно-коммунального хозяйства администрации города Кемерово;

5.2.2. В первый рабочий день недели, следующей за отчетной, формирует заявки в ГП «ЖКХ» на выдачу приборов учета и сопутствующих материалов (фильтры, запорная арматура), а также в департамент жилищно-коммунального и дорожного комплекса Кемеровской области для финансирования выполнения работ по стандартной установке приборов учета или установке приборов с необходимым объемом дополнительных работ на основании перечня работ, определенных комиссией;

5.2.3. Заключает договор на установку индивидуальных приборов учета холодной, горячей воды и электроэнергии с исполнителями с условием передачи приборов учета с сопутствующими материалами (фильтры, запорная арматура), полученными от ГП «ЖКХ»;

5.2.4. На основании реестров, полученных от комиссии, формирует график выполнения работ по установке индивидуальных приборов учета, которые учитываются при заключении договоров с исполнителями. Графики выполнения работ формируются с учетом сроков поставки ГП «ЖКХ» приборов учета с сопутствующими материалами (фильтры, запорная арматура).

5.3. Оплата выполненных работ исполнителям производится после завершения работ по установке приборов учета (предоставление акта выполненных работ по форме КС-2, КС-3 отдельно на стандартную установку и дополнительных работ на основании заключения комиссии), их опломбирования и постановке на учет в управляющей компании, что подтверждается соответствующим актом постановки индивидуальных приборов учета расхода электрической энергии, горячей и холодной воды на коммерческий учет, подписанным заявителем (представителем семьи (одиноко проживающим гражданином), признанной(ным) малоимущей(щим), и фотографией места до установки индивидуального прибора и после его установки.

5.4. МАУ «Городской центр энергосбережения» еженедельно формирует перечень жилых помещений, в которых установлены и поставлены на коммерческий учет индивидуальные приборы учета по форме (Приложение № 4) и передает его в МАУ «Жилкомцентр» для дальнейшего учета при начислении платы за коммунальные услуги жителям.

5.5. В случае выявления обстоятельств, препятствующих выполнению работ по установке приборов учета, подрядной организацией составляется акт с привлечением собственника (нанимателя) соответствующего жилого помещения. Указанные акты передаются гражданину и в МАУ «Городской центр энергосбережения» для рассмотрения вопроса принятии необходимых мер.

Л.П. МАЛИКОВА,
и.о. начальника управления делами.

Приложение № 1 к Положению

Губернатору Кемеровской области А.Г. Тулееву

_____
(фамилия, имя, отчество заявителя)

проживающего(ей) по адресу:_____

Номер контактного телефона:_____

ЗАЯВЛЕНИЕ

Прошу признать мою семью (меня) малоимущей(им) для определения права на бесплатные предоставление и установку индивидуальных приборов учета потребления электрической энергии, холодной и горячей воды

(нужное подчеркнуть).

К заявлению приложены (нужное отметить):

1.1. Копия документа, удостоверяющего личность (с предъявлением оригинала, если копия нотариально не заверена);

1.2. Справка о составе семьи;

1.3. Справка о доходах с места работы (службы) – для работающих граждан;

1.4. Справка о размере получаемого пособия по безработице, выдаваемая органами государственной службы занятости населения – для граждан трудоспособного возраста, получающих указанное пособие;

1.5. Трудовая книжка – для граждан трудоспособного возраста, не работающих и не получающих пособие по безработице;

1.6. Иные сведения о доходах заявителя и членов его семьи (одиноко проживающего гражданина), учитываемые при решении вопроса о признании семьи (одиноко проживающего гражданина) малоимущей(им):

_____

_____

1.7. Копия документа, удостоверяющего личность, место жительства (место пребывания, фактического проживания) представителя гражданина;

1.8. Копия документа, подтверждающего полномочия представителя.

2._____согласие на обработку и использование моих
(Даю/ Не даю)

персональных данных, содержащихся в настоящем заявлении и в предоставленных мною документах.

«___»_____20_ г. _____
(дата подачи заявления) (подпись заявителя)

Заявление и документы гражданина приняты «___»_____20__г.
специалистом _____
(подпись специалиста уполномоченного органа)

Приложение № 2 к Положению

Список от _____
семей (одиноко проживающего гражданина), признанных малоимущими, для бесплатной установки приборов учета горячей и холодной воды, электроэнергии в _____ районе г. Кемерово за период с_____ по _____

№ п/п	Дата обращения	Фамилия семьи, ФИО одиноко проживающего гражданина	ФИО представителя семьи	Адрес, телефон	Вид прибора учёта		
					ХВС	ГВС	Эл/Эн
1	2	3	4	5	6	7	8
	ИТОГО:						

«___»_____20__ г. _____
(подпись уполномоченного лица, определенного управление социальной защиты населения)

Приложение № 3 к Положению

Реестр от _____
на бесплатную установку приборов учета горячей и холодной воды, электроэнергии семьям (одиноко проживающим гражданам), признанным малоимущими в _____ районе г. Кемерово за период с_____ по _____

№ п/п	Дата списка районного отдела социальных выплат	Фамилия семьи, ФИО одиноко проживающего гражданина	ФИО представителя семьи	Адрес, телефон	Наименование УК, ТСЖ	Вид прибора учёта			Дополнительный перечень работ в случае необходимости			Примечание
						ХВС	ГВС	Эл/Эн	ХВС	ГВС	Эл/Эн	
1	2	3	4	5	6	7	8	9	10	11	12	13
	Итого:											

«___»_____20__ г. _____
(подпись уполномоченного лица (лиц), определенного(ых) комиссией)

Приложение № 4 к Положению

Перечень от _____
установленных приборов учета горячей и холодной воды, электроэнергии семьям (одиноко проживающим гражданам), признанным малоимущими в _____ районе г. Кемерово за период с_____ по _____

	Фамилия семьи, ФИО одиноко проживающего гражданина	Адрес, телефон	Наименование УК, ТСЖ	Вид установленного прибора учёта			№, дата паспорта	Дата постановки прибора на коммерческий учет	Дата окончания поверочного периода
				ХВС	ГВС	Эл/Эн			
1	2	3	4	5	6	7	8	9	10
	Итого:								

«___»_____20__ г. _____
(руководитель уполномоченного учреждения)

Председатель городского Совета народных депутатов Григорий Вержицкий побывал в загородных оздоровительных лагерях «Солнечный» и «Пламя».

Самое главное

В ходе объезда Григорий Анатольевич осмотрел территорию учреждений, проверил состояние жилых корпусов, пообщался с ребятами. Представители оздоровительного комплекса «Отдых», в состав которого входят «Солнечный» и «Пламя», рассказали Григорию Вержицкому о подготовке перед началом нового летнего сезона, организации питания и досуга ребят, а также о работе особых профильных смен. «Сейчас здесь отдыхают 110 ребят, в основном это дети, родители которых оказались в трудной жизненной ситуации, а также подростки, состоящие на учете комиссии по делам несовершеннолетних, – рассказывает директор лагеря Евгений Захаркин. – Все ребята – воспитанники военно-патриотического лагеря «Разведчик», созданного благодаря совместным усилиям «Российского союза ветеранов Афганистана» и ГУВД по Кемеровской области».

– Цель сегодняшней поездки – понять, какие условия созданы в муниципальных лагерях для отдыха и оздоровления детей, определить основные перспективы развития этих учреждений, – отмечает Григорий Вержицкий. – И, конечно, особого внимания заслуживает работа профильных смен, во время которых ребята могут не только отдыхать, но и развивать свои таланты и способности. Сегодня я пообщался не только с руководителями и специалистами МАУ «Отдых», но и с самими детьми. Ребята с удовольствием рассказывают о своей жизни в лагере, делятся впечатлениями. Видно, что им здесь интересно, а это самое главное!

Лето в «Разведчике»

Открылся детский военно-спортивный палаточный лагерь «Разведчик».

Рано утром у мемориала воинам, погибшим в локальных войнах, собрались ребята, их старшие товарищи и наставники. Они почтили память павших. «Все наши мероприятия мы начинаем у мемориала», – отметил депутат городского Совета, председатель Кемеровского городского отделения Российского союза ветеранов Афганистана Игорь Кошелев.

«Разведчик» – особенный лагерь. Он создан по инициативе Общественного совета при ГУВД по Кемеровской области и Кемеровского регионального отделения всероссийской общественной организации «Российский союз ветеранов Афганистана» («Боевое братство»). Отдыхают здесь ребята из малообеспеченных и многодетных семей, а также семей ветеранов боевых действий и тех, кто оказался в трудной жизненной ситуации. Для юных курсантов, а именно так называют отдыхающих в «Разведчике» подростков, созданы условия, максимально приближенные к армейским будням. Живут воспитанники в армейских ротных палатках, в строгой дисциплине и спортивном режиме.

Азам военного дела и правилам выживания в экстремальных условиях их обучают ветераны войны в Афганистане. За время пребывания в лагере ребятам предстоит пройти физическую и строевую подготовку, познакомиться с оружием и стрельбами, тактико-специальными занятиями, ориентированием на местности, освоить уроки выживания в условиях лесостепи и тайги. Кроме того, курсанты изучат армейский устав и даже совершат свой первый прыжок с парашютом. Именно его особенно ждут многие мальчишки. Они впервые приехали отдыхать в «Разведчик» и такой спартанский режим им по душе.

Как подчеркнул Игорь Кошелев, главная цель проекта – физическое, духовное и нравственное, а также военно-патриотическое воспитание молодых кемеровчан. Он пожелал курсантам отличного отдыха, новых успехов и достижений.

С благодарностью

От имени жителей микрорайона № 21 хочется выразить слова благодарности и признательности депутату Глебу Колпинскому и его помощнице Нине Брежневой.

Они всегда с душой и пониманием подходят к решению проблем жителей, лично участвуя в жизни округа № 17. После капитального ремонта открыта дворовая территория, объединяющая дома № 18, 18«а», 20 на ул. Ворошилова и № 12«а», 14«а», 16, 16«а» на пр. Химиков. В ее благоустройстве приняли участие все жители.

Они активно поддержали инициативу Н.Г. Брежневой по участию в смотре-конкурсе «За чистый и уютный город», высадили новые кустарники, оформили цветочные композиции, украсили их сказочными персонажами. Старший по дому № 18«а» Евгений Малинин сам высадил аллею из 10 елочек.

По окончании благоустройства традиционно был проведен дворовый праздник «Мой двор – именинник», во время которого депутат Колпинский вручил благодарственные письма и сертификаты на бесплатное лечение в диагностическом центре активистам-общественникам. Также для гостей праздника была подготовлена музыкальная программа, накрыт стол, представлена выставка народного творчества. Общими усилиями дворовый праздник получился ярким, красочным, незабываемым.

Огромное спасибо организаторам, лично Глебу Ивановичу и Нине Георгиевне за поддержку, неоценимую заботу и внимание к своим избирателям.

Людмила СЕМЕНЧУК,
председатель домового комитета, пр. Химиков, 16.

В поддержку семей

В ДК пос. Боровой состоялась ежегодная благотворительная акция «Семья».

Она проводится в областном центре уже в девятый раз. Только в Рудничном районе она собрала более 500 участников. В ходе праздничного мероприятия ребят и их родителей поздравили депутаты городского Совета Владислав Мищенко и Эльвира Пономарева. Все участники акции получили подарки. В них – самое необходимое: одежда, продуктовые наборы, канцелярские принадлежности, игрушки и сладости для малышей.

Средства на приобретение подарков (более 150 тыс. руб.) выделены администрацией областного центра, общественной организацией «Красный Крест», предпринимателями города и другими спонсорами. «Главная цель этой акции – оказать помощь семьям, которые оказались в трудном материальном положении, поддержать многодетных и молодых родителей, еще раз напомнить горожанам о том, как важно создавать и сохранять свои семьи», – отмечает Владислав Мищенко.

Пока для ребят шла конкурсно-игровая программа, их родители могли получить консультации юристов, врачей, специалистов отдела социальных выплат и льгот, психологов, сотрудников Пенсионного фонда.

Завершилось мероприятие праздничным концертом, после которого всех пригласили на благотворительную ярмарку «Милосердие».

На экскурсию – с депутатом

Продолжается проект «На экскурсию – с депутатом», стартовавший в июне.

Накануне его участниками стали ученики гимназии № 42, а также их гости – ребята из Томска и Красноярска, приехавшие в наш город по программе «Обмен опытом». На увлекательную экскурсию сразу на два крупных предприятия области – Черниговский нефтеперерабатывающий завод и разрез «Черниговец» школьников пригласил депутат городского Совета Андрей Барабаш.

Экскурсию по нефтеперерабатывающему заводу для юных гостей провел исполнительный директор предприятия Игорь Зорохович. Он рассказал об истории завода, познакомил с основными этапами процесса приема, переработки и отгрузки нефти, показал производственные установки и резервуарный парк.

На «Черниговце» ребята узнали о том, чем отличается разрез от шахты, какие марки угля добывают на данном предприятии, какой уголь ценится больше и в какие города России и зарубежные страны ведется отгрузка. «Подобные экскурсии важны для ребят: они дают представление о промышленной сфере Кузбасса, знакомят с предприятиями, их деятельностью, продукцией, условиями работы сотрудников, – считает Андрей Барабаш. – Кроме того, у детей формируется представление о том, чем живут предприятия сегодня, как они будут развиваться завтра».

А ученики 11-го класса школы № 24 вместе с депутатом Эльвирой Пономаревой посетили котельную № 27 «Теплоэнерго». От начальника производственно-технического отдела Сергея Виллута ребята узнали об особенностях работы котельной. Именно он провел экскурсию. А все организационные вопросы помогала решать начальник по работе с персоналом Галина Краснова.

В проекте «На экскурсию – с депутатом» участвуют и самые маленькие кемеровчане. Поскольку о выборе профессии им задумываться еще рано, депутат Виктор Мартыненко пригласил учеников младших классов школы № 12 на прогулку в «Парк Чудес», где они бесплатно прокатились на аттракционах. Благодаря депутату в парке побывали 40 ребят. В завершение экскурсии мальчишек и девчонок угостили мороженым.

Больше информации на сайте www.kemgorsovet.ru

Городское спортивное обозрение

СпортКлуб

№ 27 (127) Пятница, 15 июля 2011 г.

В номере:

Сибиряки на «Сибиряке»
Первая тренировка ХК «Кузбасс» *стр. 3*

Замкнутый круг?
Проблемы кемеровского спидвея *стр. 4*

Игра до ноты «гол»

Реванш за поражение в Якутске состоялся.

Начало матча было неудивительным. Уже всё было ясно, как в много-много раз игранной опере. Амплуа актёров понятны, сюжет известен. Дело было только за исполнительским мастерством.

Победа над «Кузбассом» в Якутске увела «Якутию» с последнего места. Надеялась она увезти хотя бы очко и из Кемерова. Как? Плотная оборона и только оборона. Об атаках гости, хоть и отрядили для приличия (и только) в нападение Юрия Конева, и не помышляли. Будто на половине поля «Кузбасса» ворот и не существовало.

Да и «Кузбасс» этому в немалой степени поспособствовал. Без «увертюры» в три нападающих побежал реабилитироваться за досадное поражение, стремясь забить как можно быстрее. Однако в заключительных «аккордах» атак обязательно кто-нибудь «фальшивил». Дзодзиев (несколько раз), Грушин, Шабалин, Янотовский, Гимранов… Кто бы ни бил по воротам воспитанника кузбасского футбола Максима Глейкина, мяч стабильно летел мимо.

Оттого, что не получалось, но чего очень хотелось, «Кузбасс» занервничал, комбинационная игра разладилась, даже до ударов по воротам дело перестало доходить. Потому и «выстрел» Клюкина на 35-й минуте, закончившийся угловым, выглядел очень опасным моментом. Как главная «нота» первого действия-тайма «прозвучал» в его финале удар Гимранова. До ворот метров 20, но опять мимо. Не было никаких сомнений, кто здесь играет первую скрипку, а ведь поди ж ты… 0:0 на табло.

После антракта гости, видимо, напуганные едва не забитым голом после сумбурной атаки в исполнении Янотовского, Воронова и Оноприенко, осмелели настолько, что на 55-й минуте нанесли свой первый удар в створ ворот «Кузбасса».

Но славу богу, желание забить и мастерство отдельных игроков реализовались. На 62-й минуте Янотовский прокинул мяч вперёд на ход Воронову. Тот, обогнав защитников, вышел один на один с голкипером, выдержал паузу и отправил мяч в угол ворот мимо практически беспомощного почти посаженного на шпагат вратаря – 1:0. И тут…

С «Кузбассом» случилось нечто странное. Как будто взяв, наконец, желанную и необходимую ноту, оркестр бросил играть и решил: концерт окончен.

Уже на 63-й минуте первой выпала «скрипка» из рук вратаря «Кузбасса». Айрапетян, снова заставив вспомнить высказывание главного тренера «Кузбасса»: «Из-за этих армянских штучек я когда-нибудь стану брюнетом» **(прим. ред.:** Эдуард Момотов – блондин), ошибся при приёме мяча. Благо ближайший «якут» был на приличном расстоянии. Упали «скрипки» и у всей команды, как и главный тренер, похоже, заранее решившей, что игра сегодня будет до гола (об этом Момотов сообщил на пресс-конференции).

Но вот гости так почему-то не считали. «Скрипки» подобрали и попытались взять ту же ноту, что и «Кузбасс» на 62-й минуте. А потому концовка «спектакля» пошла не по сценарию: фаворит пережил несколько неприятных минут. Это, кстати, и дало повод тренеру «Якутии» Сергею Шишкину сказать после матча: «Мы играли с соперником на равных». Хотя большую часть матча это было всё-таки совсем не так.

Теперь на своём поле мы «Кузбасс» увидим не скоро – 8 августа, а пока команде предстоят выступления на «сценах» Уссурийска и Южно-Сахалинска.

Станислав НАХАБИН.

На снимке Владимира Клюева: высокая «нота» Воронова – бил, бил и забил.

Табло

«Кузбасс» – «Якутия» (Якутск) – 1:0 (0:0).

8 июля. Кемерово. Стадион «Шахтёр». 1200 зрителей. Судья – И. Барсуков (Омск).

«Кузбасс»: Айрапетян, Гулиев, Гаджиев, Клюкин, Янотовский, Грушин, Гимранов (Нечаев, 85), Оноприенко (Зарубин, 75), Воронов, Дзодзиев (Новосёлов, 90), Шабалин (Большаков, 89).

«Якутия»: Глейкин, Александров (Табанов, 73), Ким, Бочаров, Ларионов, Перминов, Булановский, Галюкшев (Семёнов, 66), Гапонов, Шабонин, Конев.

Мяч: Воронов, 62.

Предупреждены: Гапонов, Янотовский, Айрапетян, Грушин, Дзодзиев.

Удары по воротам (в створ) – 14(6):5(1). Угловые – 6:3. Опасные моменты – 5:3.

Чемпионат России по футболу
Второй дивизион. Зона «Восток»

15-й тур (8 июля). «Амур-2010» – «Сибирь-2» – 3:0 (Ухарев, Иванов, Минасян). «Радиан-Байкал» – «Мостовик-Приморье» – 1:0 (Дудиков). «Смена» – «Сибиряк» – 4:0 (Лодис, Пузан, Лёвкин, Рудовский). «Чита» – «Сахалин» – 2:0 (Гаранников, Щербаков).

16-й тур (11 июля). «Металлург-Кузбасс» – «Якутия» – 2:1 (Учуров, Емельянов – Бочаров). «Амур-2010» – «Сибиряк» – 2:0 (Харитонов, Иванов). «Радиан-Байкал» – «Сахалин» – 1:0 (Шиков). «Смена» – «Сибирь-2» – 2:0 (Рудовский, Самойлов). «Чита» – «Мостовик-Приморье» – 2:1 (Щербаков, Алхимов – Бондаренко). «Динамо» – «Иртыш» – 1:1 (Дмитриенко – Рагоза).

Турнирная таблица. Положение на 15 июля

М	Команда	И	В	Н	П	Мячи	О
1.	*«Металлург-Кузбасс»*	*13*	*11*	*1*	*1*	*26 – 9*	*34*
2.	«Динамо»	13	8	3	2	30 – 16	27
3.	«Радиан-Байкал»	14	7	4	3	18 – 11	25
4.	«Чита»	14	7	3	4	14 – 10	24
5.	«Смена»	14	5	6	3	19 – 12	21
6.	«Кузбасс»	13	6	0	7	13 – 13	18
7.	«Сахалин»	14	5	3	6	12 – 19	18
8.	«Амур-2010»	14	5	2	7	14 – 15	17
9.	«Мостовик-Приморье»	14	5	1	8	19 – 17	16
10.	«Сибиряк»	14	4	3	7	15 – 26	15
11.	«Иртыш»	13	3	5	5	14 – 16	14
12.	«Якутия»	14	2	4	8	14 – 25	10
13.	«Сибирь-2»	14	2	3	9	12 – 30	9

Бомбардиры: 1. Максим Житнев («Сибирь-2») – 9 мячей. 2. Сергей Виноградов («Сахалин») – 7. 3. Иван Шпаков – 6.

Чемпионат Кузбасса по футболу
Высшая лига

1 июля. «Кузбасс-УОР» – «Металлург-Кузбасс-2» – 1:1.

2 июля. «Темп» – «Заря-СУЭК» – 0:4.

6 июля. «Сибиряк» – ФК «Кемерово» – 1:2 (Мосин – Михеев, Гришанков).

9 июля. «Заря-СУЭК» – ФК «Кемерово» – 4:0 (Салихов, Пушкин, Амельянов, Дрёмин). «Металлург-Кузбасс-2» – «Сибиряк» – 1:0.

Турнирная таблица
Положение на 15 июля

М	Команда	И	В	Н	П	Мячи	О
1.	«Заря-СУЭК»	8	6	1	1	33 – 4	19
2.	«Шахтёр»	6	6	0	0	29 – 1	18
3.	«Кузбасс-УОР»	7	2	4	1	18 – 10	10
4.	«Металлург-Кузбасс-2»	8	2	4	2	10 – 11	10
5.	ФК «Кемерово»	8	2	1	5	7 – 18	7
6.	«Темп»	7	1	2	4	5 – 35	5
7.	«Сибиряк»	8	0	2	6	3 – 26	2

Бомбардиры: 1–3. Владимир Долгов («Шахтёр»), Алексей Кувшинов («Кузбасс-УОР»), Сергей Пушкин – по 7 мячей. 4. Венер Салихов – 6. 5 – 7. Василий Маврин (все – «Заря-СУЭК»), Антон Краснобаев («Кузбасс-УОР»), Валерий Лянге («Шахтёр») – по 5.

В ближайших матчах играют:

1/2 финала Кубка Кузбасса (15, 17 июля). «Шахтёр» – «Заря-СУЭК».

16 июля. «Сибиряк» – «Кузбасс-УОР»

20 июля. ФК «Кемерово» – «Шахтёр».

Чемпионат России по футболу
среди любительских команд. Зона «Сибирь»

9-й тур (24 июня). «Зенит-Радиан» – ФК «Кемерово» – 0:4 (Мальцев, 13 (0:1). Хлебников, 39 (0:2). Метлин, 51 (0:3). Лобатнёв, 90 (0:4)). «СДЮСШОР-Чита» – «Рассвет-Красноярск» – 2:3. «Сибирь-ЛФК» – «Распадская» – 0:2. «Заря-Олимпик» – «Шахтёр» – 1:0.

10-й тур (26 июня). «СДЮСШОР-Чита» – ФК «Кемерово» – 0:1 (Хлебников, 58). «Зенит-Радиан» – «Рассвет-Красноярск» – 0:1. «Заря-Олимпик» – «Распадская» – 0:0.

11-й тур (1, 8 июля). «Полимер» – ФК «Кемерово» – 1:4 (Хлебников, 8 (0:1). Лобатнёв, 17 (0:2). Лобатнёв, 41 (0:3 – с пенальти). Седых, 71 (0:4). Васильев, 90 (1:4 – с пенальти)). «Шахтёр» – «Динамо» – 1:1. «Распадская» – «Торпедо» – 1:0. «Динамо-М» – «Рассвет-Красноярск» – 2:0. «СДЮСШОР-Чита» – «Зенит-Радиан» – 2:1.

12-й тур (11 июля). «Динамо-М» – ФК «Кемерово» – 2:2 (Мочалов, 34 (1:0 – с пенальти). Ачкасов, 40 (1:1 – с пенальти). Барсуков, 58 (2:1). Седых, 90 (2:2)). «Шахтёр» – «Торпедо» – 3:1. «Распадская» – «Динамо» – 1:1. «Полимер» – «Рассвет-Красноярск» – 1:1.

Турнирная таблица
Положение на 15 июля (окончание первого круга)

М	Команда	И	В	Н	П	Мячи	О
1.	«Динамо»	11	9	2	0	32 – 5	29
2.	ФК «Кемерово»	11	8	2	1	29 – 8	26
3.	«Заря-Олимпик»	11	7	2	2	18 – 11	23
4.	«Распадская»	11	6	4	1	17 – 5	22
5.	«Шахтёр»	10	6	1	3	18 – 9	19
6.	«СДЮСШОР-Чита»	11	5	0	6	18 – 25	15
7.	«Динамо-М»	11	4	2	5	21 – 23	14
8.	«Полимер»	11	3	3	5	12 – 18	12
9.	«Торпедо»	11	3	2	6	10 – 18	11
10.	«Рассвет-Красноярск»	11	3	1	7	11 – 16	10
11.	«Зенит-Радиан»	11	1	1	9	5 – 25	4
12.	«Сибирь-ЛФК»	10	0	0	10	8 – 35	0

Бомбардиры: 1. Юрий Лобатнёв (ФК «Кемерово») – 12 мячей. 2. Андрей Полянский – 10. 3. Евгений Жилкин (оба – «Динамо») – 7. 4 – 5. Алексей Семёнов («СДЮСШОР-Чита»), Артём Хлебников (ФК «Кемерово») – по 6.

1/8 финала Кубка Сибири (9, 15, 17, 19, 29 июня, 1, 3 июля). «Реставрация» (Красноярск) – ФК «Кемерово» – 3:0 (Дмитриев, 7 (1:0). Ворошилов, 10 (2:0). Буллер, 25 (3:0 – с пенальти)), 1:0 (Буллер, 87). «Енисей-М» (Красноярск) – «Автомобилист» (Туран) – 2:2, 2:1. «Сибирь-ЛФК» – «Спартак» (Горно-Алтайск) – 2:1, 2:1, «Бурятия» (Улан-Удэ) – «Зенит-Радиан» – 3:1, 1:3, по пенальти – 1:3. «Тыва» (Кызыл) – «Рассвет-Красноярск» – 1:7, 1:6. «Заря-Олимпик» – «Динамо» – 1:0, 0:2, «Торпедо» – «Полимер» – 3:2, 3:0 «Распадская» – «Шахтёр» – 1:0, 1:2.

В ближайших матчах играют:

1/4 финала Кубка Сибири (15, 17 июля). «Зенит-Радиан» – «Енисей-М», «Рассвет-Красноярск» – «Реставрация», «Динамо» – «Торпедо», «Сибирь-ЛФК» – «Распадская».

СПРИНТ-НЬЮС

С 28 июня по 3 июля в Улан-Удэ состоялся представительный боксёрский турнир класса «А» «Байкал-2011». Два кемеровских боксёра – Александр Васильев (в/к до 75 кг) и Максим Якименко (в/к до 91 кг) – стали его победителями.

☆ ☆ ☆

В прошедшие выходные в Кемерове на аэродроме Кемеровского областного аэроклуба РОСТО (ДОСААФ) имени Мартемьянова прошли соревнования Кубка России и первенства России среди юношей, а также открытого чемпионата Кузбасса по авиамодельному спорту в классе радиоуправляемых моделей. В соревнованиях приняли участие спортсмены Кемеровской, Новосибирской, Томской областей, Красноярского и Алтайского краёв.

Победителями Кубка России в командном зачете стали спортсмены Кемеровской области. В личном зачете победителем Кубка России стал ленинскКузнечанин Сергей Сахновский. В первенстве России среди юношей лучший результат показал его земляк Денис Голиков.

Хроноскоп

Есть что вспомнить!

16 июля 1991 года

Футбол. Товарищеский матч. «Кузбасс» – «Хетьман» (Замосць, Польша) – 2:0.

В Кузбасс в последний пока раз приехала иностранная футбольная команда. Для подготовки к чемпионату своей страны и проведения товарищеских матчей прибыл польский «Хетьман», игравший тогда у себя на родине в аналоге первого российского дивизиона. Это был своеобразный ответный визит польского клуба: весной «Кузбасс» побывал в Польше на предсезонных сборах.

На поле довольно быстро стало понятно, что кемеровская команда ходила бы в лидерах первого польского дивизиона, если бы ей довелось там играть. «Хетьман» мало что мог противопоставить «Кузбассу» и в итоге проиграл – 0:2. Забитые мячи на счету Сергея Рогалевского и Андрея Дементьева.

Между тем поляки были не так уж слабы. После первой игры с «Кузбассом» футбольным они обыграли «Кузбасс» хоккейный (4:2), выиграли у сборной Грамотеина (1:0) и сыграли вничью с беловской любительской командой (клубом физической культуры, как тогда говорили) «Союз» (2:2).

26 июля «Хетьман» в столице Кузбасса вновь вышел на поле стадиона, чтобы провести последний (будем надеяться, пока) международный футбольный матч в Кемерове.

Александр АФАНАСЬЕВ, Сергей СОСЕДОВ.

Что? Где? Когда?

15 – 21 июля.

Чемпионат города по мини-футболу. Стадион «Сибиряк» (пересечение Пионерского б-ра и ул. Сибиряков-гвардейцев). Начало матчей в 19.00.

16, 17 июля.

Юношеский теннисный турнир «Сибирь XXI век» Российского теннисного тура. Теннисный корт парка Победы имени Жукова. Начало игр в 9.00.

Открытый Кубок Кузбасса по авиамодельному спорту в классе радиоуправляемых моделей воздушного боя «RC-Combat Open Electro» памяти Владимира Мартемьянова. Поле старого аэродрома (Кемеровский авиаклуб имени Мартемьянова, ул. Угловая). Начало в 11.00.

18 июля.

Открытый чемпионат города по футболу «7х7» среди ветеранов. Стадион «Шахтёр» (ул. Рутгерса, 32). Начало матчей в 19.00.

19 июля.

Чемпионат города по футболу «8х8». Стадионы «Кировец» (ул. Назарова, 1«б»), «Сибиряк» (пересечение Пионерского б-ра и ул. Сибиряков-гвардейцев). Начало матчей в 19.00 и 20.00.

20 июля.

Чемпионат Кузбасса по футболу. Высшая лига. ФК «Кемерово» – «Шахтёр» (Прокопьевск). Стадион «Сибиряк» (пересечение Пионерского б-ра и ул. Сибиряков-гвардейцев). Начало в 17.00.

21 июля.

Чемпионат города по футболу. Стадионы «Шахтёр» (ул. Рутгерса, 32), «Юность» (ул. Вельская, 13), «Сибиряк» (пересечение Пионерского б-ра и ул. Сибиряков-гвардейцев), «Открытчик» (ул. Стадионная, 22«а»). Начало матчей в 19.00 и 20.00.

20 июля – Всемирный день шахмат

Уважаемые кемеровчане, шахматные специалисты, ценители шахматного искусства, спонсоры!

Ежегодно 20 июля по решению ЮНЕСКО шахматисты планеты отмечают свой профессиональный праздник – Всемирный день шахмат. От имени Федерации шахмат Кемеровской области и от себя лично искренне поздравляем вас со знаменательной датой!

За несколько веков своего развития шахматы превратились в одну из самых популярных и массовых игр, стали признанной составляющей мировой культуры. Научно подтверждено, что они являются идеальным средством для раскрытия в самом раннем возрасте творческих способностей детей, выработки у них необходимых навыков для дальнейшей взрослой жизни. И во многих странах мира, и в России сегодня расширяется преподавание шахмат в школах и детских садах.

Город Кемерово является бесспорным лидером шахматного Кузбасса. Имена международных гроссмейстеров Евгения Пигусова и Валерия Филиппова известны далеко за пределами страны. Воспитанники областной СДЮСШОР по шахматам, расположенной в Кемерове (директор Ю.П. Скворцов), регулярно побеждают в областных первенствах, успешно выступают в первенствах Сибири и России. Школа собрала под свое крыло лучшие тренерские и судейские кадры Кузбасса. Кемеровский городской шахматный клуб имени М.И. Найдова (директор Г.М. Зенков) вот уже шесть лет является любимым местом отдыха горожан-шахматистов.

Надеемся, что все соревнования, входящие в программу XI шахматного фестиваля «Кузбасс-2011» в честь Дня шахтёра, которые примет столица Кузнецкого края, пройдут традиционно организованно и станут настоящим праздником для кемеровчан и их гостей.

Желаем благополучия, здоровья, успехов!

Пусть шахматная жизнь в Кемерове будет не е2-е2, а полнокровной – е2-е4!

М.И. НАЙДОВ, почетный председатель Федерации шахмат Кемеровской области.
М.П. ИВАХИН, председатель Федерации шахмат Кемеровской области.

Через Осинники

Кемеровский мотокроссмен Андрей Сафронов выиграл два первых места в традиционных осинниковских гонках.

Начало июля для кузбасских гонщиков – всегда время мотокросса в Осинниках. Здесь уже не первый год проводится межрегиональный мотокросс (классический) и кантри-кросс (по лесной трассе), и собирают они всегда не менее сотни участников, а зрителей – и того больше. Ведь здесь представлены почти все дисциплины мотокросса (проводятся даже женские заезды). В этот раз, например, была даже гонка четырёхколёсных мотоциклов – квадроциклов.

События этого в Осинниках ждут, потому и дождь, вознамерившийся было испортить праздник (особенно в первый день), никого не испугал. Да и старты получились динамичными: с высокими скоростями, падениями, сменой лидеров. Даже гонщики, не участвовавшие в заезде, обычно озабоченные подготовкой мотоцикла к своему старту, нет-нет да и поглядывали на трассу, живо интересуясь там происходящим. Динамике в немалой степени способствовала «архитектура» дистанции, обустраивал которую кемеровский мотогонщик Александр Сучков. На почти «родной» трассе не обошлось и без кемеровских побед.

Андрей Сафронов выиграл гонки среди мужчин в классе машин с объёмом двигателя 125 куб. см и в открытом классе. В классе «Б» (любители) два призовых места (соответственно 2-е и 3-е) у Владимира Кирюшина и Владимира Титова. Победу в юношеском классе (50 куб. см) на трассе, обустроенной его отцом, первенствовал Иван Сучков.

Кузбасский мотокросс перевалил Осинники, но впереди ещё множество летних соревнований.

Сергей ОЩЕПКОВ.

На снимке автора: отец и сын Сучковы.

«Лазурное» сумасШествие

7 июля все, кто прогуливался вечером по центру города, не могли не заметить колонну людей в ярко-жёлтых футболках, которые шли почти строевым шагом и «раскрикивали» направо и налево забавные кричалки.

Погода этим вечером выдалась замечательная: лёгкий ветерок и тёплое солнце были долгожданными гостями после двухдневного дождя.

Ещё за полчаса до назначенного времени на крыльце плавательного бассейна «Лазурный» начали собираться участники. Кто-то приходил уже одетым в «солнечную» майку, а кто-то получал её на месте. Присоединиться к параду мог любой человек. Стал таким и я, надев жёлтую майку с синей надписью «Лазурный».

Десятки «ярко-жёлтых» людей с криками «Ура!» зашагали по Советскому. Во главе ведущий, рядом небольшая самоходная машинка, на которой стояли колонки и ноутбук. Чуть позади флагоносец. «Забудь про уколы, таблетки и клизму! Спорт и здоровье – вот принцип жизни!» – одна из многих кричалок участников парада, что не могли не привлечь внимание горожан.

Первой остановкой парада послужила площадь Советов. Заиграла музыка, под которую брейк-коллектив «Флай Троникс» исполнил зажигательный танец. Аплодисменты и зажигательная музыка привлекли внимание многих людей, которые не упустили возможность насладиться маленьким шоу, устроенным танцорами. Кое-кто даже присоединился к параду и продолжил путь с нами.

«Мы не курим и не пьём, а в «Лазурный» все идём!» – уже с таким лозунгом мы продолжали свой путь по проспекту Советский. Участники дарили жёлто-синие шары маленьким детям, а в ответ получали улыбки их мам. И на пересечении проспекта с улицей Весенней часть колонны слегка… окатили водой. Мальчишки с бутылками как будто специально поджидали с целью охладить наш пыл перед второй остановкой. Ладно. Какое 7 июля без обливания?

На площадке, что у пересечения проспекта Советского и улицы Кирова, прошла весёлая показательная зарядка под песню Высоцкого «Гимнастика» и, доставив много радости, ещё больше зарядила энергией нас и зрителей.

Ведущий ни на минуту не переставал шутить и предложил пройти по Притомской набережной не колонной, а «проплыть», как река Томь – змейкой. Прохожие фотографировали парад и что-то одобрительно нам кричали, но что именно – было не разобрать, ведь лозунги «Лазурного» тоже не умолкали.

Последняя площадь шествия – Пушкина – встретила нас дружественно. Водители припаркованных автомобилей сигналили нам, за что в ответ наши девушки вручили им по воздушному шару.

Дальше – финиш у старта, то есть у стен «Лазурного». Где-то метров за 800 до него я, наконец, осмелился задать своим спутникам серьёзный вопрос:

– Ребята, зачем это всё?

– Во-первых, сегодня у нашего «Лазурного» день рождения (5 лет), и ребята-спортсмены, которые занимаются у нас, решили таким необычным способом его отметить. Во-вторых, мы смогли поднять настроение горожанам. В-третьих, это пропаганда здорового образа жизни и реклама центра плавания. В-четвёртых, день Ивана Купалы.

Дело действительно доброе и полезное. Порадовало в этот день многое: и хорошая погода, и замечательные люди, которые в свой праздник щедро дарят радость окружающим.

Алексей НАРУТО.

Сибиряки на «Сибиряке»

В прошлую среду на стадионе «Сибиряк» хоккеисты «Кузбасса», входящего в когорту сильнейших спортивных команд Сибири, провели одну из своих первых в межсезонье тренировок.

Человеку, незнакомому с командой, отличить нынче главного тренера от его подопечных сложно. Сергей Геннадьевич Большаков, ещё в прошлом сезоне действующий хоккеист, – в отличной спортивной форме. На разминке занимался вместе с командой, а в игре присоединился к одной из четырёх («жёлтым», «красным», «белым» и «синим») команд, участвовавших в импровизированном мини-футбольном турнире-тренировке.

– Сергей Геннадьевич, с ролью главного тренера освоились уже?

– Оценивать это мне трудно. Есть определённые сложности в этой роли. Ничего просто так не даётся, но отступать некуда. Да и энтузиазм и желание работать не исчезли.

– Сегодня первая командная тренировка?

– Игровая общекомандная, да, но начали мы работу 1 июля. Ребята занимались в тренажёрном зале, бегали кроссы в Сосновом бору согласно индивидуальным планам. Сегодня у нас мини-футбол. Рано нам пока играть на большом поле: специальных тренировок ещё не проводили. Поэтому с большим футболом повременим.

– Вся подготовка к сезону пройдёт в Кемерове?

– Планируем с 1 августа проведение сбора в хакасских Черёмушках. Условия для подготовки и в нашем родном городе замечательные, но на «земле» нужно обязательно провести базовый сбор по физподготовке. Целенаправленный, тяжёлый и ударный, с двумя, а то и тремя тренировками в день, да так, чтобы и мыслями спортсмены были в работе, – это в условиях города провести сложно. Не хотелось бы, чтобы ребят в этот период отвлекали родные и близкие, потому что необходима полноценная отдача, и дорого время на восстановление сил. Потому такой сбор лучше проводить в закрытых условиях. В целом же команда выполняет, что запланировано.

– На первом сборе сейчас много не только молодых, но и как бы вычеркнутых хоккеистов-кемеровчан, тех, кто давно уже не играл в «Кузбассе». Вы на них рассчитываете?

– Это спортивная жизнь. Каждый тренер строит команду согласно своим представлениям. Потому и место в ней находится не всем. Отношусь к этому нормально. Для меня, как вы сказали, «вычеркнутых» не существует.

– В команде всего один новичок – Дмитрий Логинов. Будет ли ещё в «Кузбассе» пополнение?

– Сложно сказать. По сути дела, переходы игроков уже все совершились. Большинство из них закреплены и юридически – контрактами. Если изменения и будут, то только после завершения первого этапа Кубка России, когда все команды определятся и с возможностями игроков, и со своими задачами.

– О ваших задачах на сезон сейчас можете что-то сказать?

– Они есть, и довольно высокие. Сложно, конечно, выступить во всех турнирах ровно, но будем стараться играть как можно лучше.

Сергей СОСЕДОВ.

На снимках Владимира Клюева: в тренировке на «Сибиряке» приняли участие почти все (27 человек) вызванные на сбор хоккеисты, по состоянию здоровья отсутствовал только Алексей Пушкарёв; один из самых азартных на тренировке – Дмитрий Логинов, новичок «Кузбасса».

Теперь залы

В рамках программы развития детско-юношеского футбола в Кемерове начался следующий этап капитального ремонта здания кемеровской СДЮСШОР по футболу.

После ремонта кровли кемеровские строительные фирмы-подрядчики начали работы в малом и большом залах. Переживающее первый капитальный ремонт с момента сдачи в эксплуатацию в 1979 году здание (бывший спорткомплекс ПО «Химпром») по его окончании обретёт новую жизнь. Кстати, внешний вид здания уже сейчас, после замены остекления и установки витража с олимпийской символикой, изменился в лучшую сторону: то, что это спортивный объект, видно теперь издалека.

– В ходе переговоров ОАО «Кокс» и администрации города Кемерово была достигнута договорённость о выделении спонсорской помощи в размере 10 миллионов рублей на развитие детско-юношеского футбола, – сообщил директор СДЮСШОР по футболу Игорь Румас. – По решению наблюдательного совета нашей школы эта суммы была разделена на две неравных части. Одна часть (1,5 млн рублей) была зарезервирована для участия шести команд школы в региональных соревнованиях. Вторая направлена на капитальный ремонт. На сегодняшний день завершены работы по капитальному ремонту кровли. Закончена замена оконных витражей в малом зале, к 20 июля они должны быть заменены и в большом.

Сейчас основные работы ведутся в малом зале. Строители выравнивают стены, ремонтируют раздевалки. Запланированы также установка системы вентиляции, замена приборов отопления и монтаж современного специального спортивного полового покрытия. По окончании ремонта зал обзаведётся новым спортоборудованием. Та же «участь» ожидает и большой зал. Кроме того, в здании будет реконструирована система энергоснабжения.

К 1 сентября 484 учащихся школы (среди которых около 40 девочек) начнут новый учебный год в обновлённом здании, а значит, получат больше возможностей для того, чтобы добиваться лучших результатов на соревнованиях.

Кстати, команда юношей 1996 года (тренер Виктор Колмыков) на первом этапе первенства России среди спортивных школ, закончившемся во вторник в Томске, заняла второе место и вышла в финальный турнир зонального, сибирского этапа первенства России.

Ярослав НАХАБИН.

«Кузбасс» помогает «Томи»

В среду томская «Томь» обыграла в товарищеском матче кемеровский «Кузбасс».

– А вы не боитесь проиграть «Томи» крупно? Вдруг это станет психологическим ударом для команды? – такие вопросы задал я главному тренеру «Кузбасса» Эдуарду Момотову по окончании матча с «Якутией».

– Если это случится, то ничего страшного. Игра товарищеская, а для наших ребят – повод показать и проверить себя. Играть с командами высшей лиги доводится же не каждый день… Да и с разных мы уровней, потому в любом случае ничего не теряем.

После матча с «Томью» Эдуард Евгеньевич улыбался, так как остался доволен тем, как действовала его команда, в то время как лицо его многоопытного коллеги-визави Валерия Непомнящего, несмотря на формально крупную победу томичей, выражало озабоченность, а его слова на пресс-конференции её только подтвердили. «Томь» выиграла – 3:0, но два гола забила с пенальти, не реализовав при этом ещё один 11-метровый, не говоря уже о менее очевидных опасных моментах.

К тому же в первом тайме их у «Кузбасса» было даже побольше. «Не умеем мы играть против команд, которые сознательно отдают инициативу. Когда играем первым номером – теряемся. «Кузбасс» этим грамотно пользовался», – посетовал Валерий Кузьмич по этому поводу и поблагодарил кемеровский клуб за помощь в подготовке к чемпионату России в премьер-лиге. Спасибо было сказано за отклик на приглашение провести товарищеский матч, так как с таковыми у «Томи» нынче большая проблема.

Но уровень мастерства у томичей всё-таки выше, и даже отличная игра бывшего игрока «Томи» Василия Янотовского фактически перед родной публикой, и историческая принципиальность кемеровско-томских футбольных отношений («Кузбасс» по сумме матчей в чемпионатах уступает «Томи» совсем немного – 17 побед против 20 поражений при 7 ничьих) не спасли «Кузбасс» от проигрыша. Не мытьём так катаньем «Томь» взяла своё.

Впрочем, для «Кузбасса» приличный исход матча не был сверхцелью. Заранее было известно: во втором тайме на поле выйдут игроки дублирующего состава. Они и вышли, несмотря на счёт.

Помог «Кузбасс» «Томи» не только матчем. Игра помимо товарищеского статуса имела и благотворительные цели. Вход на трибуны был свободным, но на них можно было пожертвовать деньги на нужды «Центра подготовки футболистов ФК «Томь». Итого с помощью «Кузбасса» в зелёные денежные кубы во время матча было собрано 19073 рубля 19 копеек и одна… украинская гривна.

Сергей КЛАДОВ.

Табло

«Томь» (Томск) – «Кузбасс» – 3:0 (1:0). Товарищеский матч.

13 юля. Томск. Стадион «Труд». Судья – С. Тисленко (Томск).

«Томь»: Песьяков (Ботвиньев, 46), Смирнов (Скобляков, 46), Строев (Гультяев, 46), Хатаженков (Сосновский, 46), Баляйкин, Голышев, Климов, Сабитов, Харитонов (Ким, 46), Канунников (Ковальчук, 46), Дамьянович (Стариков, 46).

«Кузбасс»: Айрапетян (Остащенко, 46), Припоров (Жигульский, 80), Гаджиев (Нечаев, 46), Клюкин (Большаков, 46), Янотовский (Кусакин, 62), Грушин (Дзодзиев, 46), Гимранов (Гулиев, 46), Оноприенко (Краснобаев, 46), Воронов (Новосёлов, 46), Зарубин (Кувшинов, 67), Шабалин (Махнёв, 46).

Мячи: Голышев, 40 (1:0 – с пенальти). Стариков, 47 (2:0). Ковальчук, 61 (3:0 – с пенальти).

На 43-й минуте Харитонов не забил пенальти (вратарь).

Замкнутый круг?..

Честно говоря, не знаю, с чего начать. В каком месте рвать упавшую на кемеровский спидвей пелену упадка? Может быть, с того момента, когда она попыталась упасть на всю страну?

Железные «колёса» 90-х

Пореформенные 90-е сильно проехались разрушающим железным колесом безденежья и равнодушия по многому. Что-то из этого встало, как та поскользнувшаяся в гололёд лошадь из стихотворения Маяковского, и пошло даже лучше, чем прежде. А что-то…

Самым скользким «лёд» оказался под наиболее затратными видами спорта. Мото- и автоспортом в первую очередь. Всё стало безумно дорого. Нет, окончательно они не исчезли. Правда, содержать собственный спортивный автомобиль или мотоцикл, участвовать в соревнованиях могут позволить себе единицы. Нынешний гонщик в большинстве своём сам себе «конюшня» – сам и пилот, и спонсор, и механик, сам и менеджер. Любовь к скорости, раз в душу вошедшую, из неё никакими средствами не вынешь. Потому с затратами такие люди не считаются. Ну или стараются не считаться.

Другое дело – команды. Абсолютные цифры затрат куда большие, что автоматически делает их существование очень проблематичным. Особенно, если учесть, что большинство из них входили в структуру ДОСААФ, претерпевшего в этот период болезненные перемены. Есть, конечно, в стране спортивно-технические клубы, держащиеся на энтузиазме спонсоров, но в целом по стране ситуация до сих пор напоминает положение дел со спидвейным клубом «Кузбасс».

Четверть века назад

Мало кто из кемеровчан -болельщиков в 80-е годы прошлого века не побывал на кемеровском мототреке, где спидвейный «Кузбасс», прошедший горнило первой лиги, устраивал захватывающие баталии с мастерами трековой дорожки других городов. Принципиальный, почти костедробильный спор (сейчас бы сказали – дерби) с новосибирской «Сибирью». Противоборство с упрямыми, похожими только на себя самих салаватской «Башкирией» и владивостокским «Востоком». Станислав Кузнецов, Александр Олейников, Владимир Титов, Александр Бельский, Владимир Клычков, Сергей Конищев, Сергей Агарков… Сколько радости и захватывающих дух мгновений дарили эти гонщики горожанам, наблюдавшим за дележом призовых очков в каждом заезде. Равнодушным такой спидвей (пардон, назывался он тогда официально более «романтично» – мотогонки по гаревой дорожке) оставить никого не мог. Потому хоть и не видели они финальных соревнований чемпионата СССР среди клубных команд, но сопереживали на 99 процентов кузбасскому по составу «Кузбассу» на ставших для него серебряных и бронзовых дорожках в Ровно и Севастополе. В этом году даже можно отмечать четвертьвековой юбилей всесоюзного «серебра».

Побеждали наши гонщики и в личных соревнованиях, за что Станислав Кузнецов, Александр Олейников и Сергей Агарков включались в состав сборной Союза. Кстати, Александр Олейников и Александр Бельский до сих пор выходят на спидвейную дорожку, являясь живым примером для молодых гонщиков.

Сейчас это кажется невероятным, но в Кемерово зимой на тренировочные сборы приезжали европейские сборные по ледовому спидвею. Чехословакия, Польша, Великобритания… Сибирь большая, лёд есть везде, но выбирали они именно Кемерово. Стадион «Химик» даже помнит зимний международный турнир…

Но наступил 1991 год. Год последних официальных соревнований по спидвею в Кемерове…

Попытки встать

Первая была предпринята почти десять лет спустя, в 2002 году, когда воссозданный «Кузбасс» под руководством бизнесмена Петра Болкунова и играющего тренера Станислава Кузнецова принял участие в первой лиге клубного чемпионата России по ледовому спидвею. В марте того года любители спидвея могли лицезреть кемеровский этап, проходивший на стадионе «Шахтёр». Сезон команда доездила и…

Ещё через восемь лет была предпринята вторая попытка, казалось, более серьёзная. Спортивно-технический клуб «Кузбасс» получил юридический статус (вот незадача – аккурат перед началом финансового кризиса), был заявлен на участие в первой лиге чемпионата России по ледовому спидвею. В январе 2010 года под патронажем администрации области провел этап чемпионата на кемеровском мототреке. Тем же летом – Турнир четырёх городов, в декабре – первый этап личного чемпионата России. И всё?..

Все дальнейшие соревнования с участием «Кузбасса» проходили не в Кемерове. В этом году на чужих «полях» он занял 5-е место среди семи команд высшей лиги чемпионата страны. Лидером «Кузбасса» в последний раз был уссурийский гонщик Антон Змага, чей контракт оплачивала Кемеровская организация ДОСААФ России.

Трек не любит слабых, но…

Если быть объективным, мототрек РОСТО (ДОСААФ) сейчас – самый непрезентабельный спортивный объект города. Да и разве он может быть другим, если со своего рождения в 1969 году (построен специально к Спартакиаде народов СССР по техническим видам спорта, прошедшей тогда в Кузбассе) серьёзному ремонту не подвергался.

Ещё в 80-х, проектно имеющий 10 тысяч мест, трек требовал ремонта. Большая трибуна ещё с тех времён не знает, что такое зрители. Сегодня и основная не очень удобна для гостей соревнований. Ей бы хороший ремонт…

«Трек не любит слабых», – поётся в известной песне. Относится это не только к гонщикам, но и к кемеровским зрителям. К таким условиям они привыкшие, и на редкие соревнования приходят в таком количестве, что приходится делать вывод: самые любимые соревнования кемеровчан – это матчи по игровым видам спорта, турниры различных единоборств и авто-, мотогонки. А если учесть, что реклама последних редка и не системна, да ещё и входной билет на мототрек не самый дешевый, то остаётся констатировать: спидвей нужен.

Хотя сам стадион сегодня слаб. Требуется не только ремонт трибун, но и подтрибунных помещений, куда три времени года попадает дождевая и талая вода, ремонт электропроводки. Как рассказал директор спортивно-технического клуба «Кузбасс» Евгений Карась, до совсем недавнего времени бывший и директором трека, арендаторы помещений под потоками вешней воды отказываются вносить арендную плату (основной источник доходов трека) в полном объёме. Понятно, что повысить её в таких условиях проблематично. Денег на капитальный ремонт нет, а без него, глядишь, и трибуны придут в абсолютно аварийное состояние, что сделает невозможным и получение потенциальных доходов от проведения различных шоу, концертов и соревнований.

У РОСТО всё просто – 33%

Главная причина такого положения дел – хозяин. Треком владеет общероссийская общественно-государственная организация «Добровольное общество содействия армии, авиации и флоту России». Проще говоря, ДОСААФ России, взявший 7 декабря 2009 года имя советской организации, а до этого именовавшийся РОСТО и РОСТО (ДОСААФ). На эту организацию, изначально отвечавшую за подготовку призывников к службе в армии, обрушивало немало критических копий Министерство обороны. В том числе и за неэффективное управление имуществом, доставшимися со времён СССР объектами, в том числе и спортивно-техническими. В конце концов это вылилось в реорганизацию РОСТО, о которой очень много говорилось. Но, похоже, она, словно движение по замкнутому кругу, мало что изменила. Вот и от дирекции трека Кемеровская организация ДОСААФ России, являющаяся представителем головной организации, не вкладывая в улучшение инфраструктуры ни копейки, требует доходности от трека, из которой 33% должны уходить в бюджет ДОСААФ.

Дом для спидвея

Почему так много о треке? Просто спидвей и он неразделимы. Не будет трека – не будет спидвея. Да и мотостадиону без спидвея довольно трудно найти смысл своего существования. К тому же дорожка здесь уникальная, имеющая самые длинные прямые участки из всех российских треков. В этом смысле он лучше, чем дорожка эталонного мотостадиона страны в Тольятти. Кстати, как уверяют Станислав Кузнецов и Александр Бельский, вложившие немало труда в восстановление, сейчас её техническое состояние лучше, чем в драгоценные 80-е. Есть в этом и заслуга директора ЗАО «Стройдорэкспорт» Сергея Опарина, делившегося галечным отсевом, а порой и присылавшим технику для работ.

Жалко будет потерять и секцию, где занимается молодёжь. Самому юному – 10 лет. Все из семей, не отличающихся финансовым достатком. Терпеливые и увлеченные, преданные технике, мотоспорту и скорости. Ведь на каждый мотоцикл в клубе и сейчас несколько потенциальных «седоков». Многие из приходивших ребят, больших и маленьких, без езды быстро потеряли интерес и ушли (хорошо бы, не просто на улицу) к более беспроблемным увлечениям (хорошо бы, положительным).

В мотоспорте людей без рук и белоручек нет. Это только кажется: вот мотоцикл, сел и поехал. Многие победы куются в боксах тщательным уходом за машиной, подгонкой деталей и тестированием, а это лучшая возможность для парня познакомиться с техникой, получить навыки профессии механика, умение делать что-то своими руками – одному из важных умений в психологическом становлении настоящего мужчины.

Работающие в клубе почти на общественных началах Станислав Кузнецов и Александр Бельский не без рук, и потому в жизни не без куска хлеба. Они не сильно пеняют на сложившуюся ситуацию. «Просто обидно, – сказал по этому поводу чемпион СССР по ледовому спидвею Кузнецов. – И жалко. Не хочется, чтобы после нас, как, к примеру, в Красноярске, совсем ничего не осталось. Потому и помогаем треку и клубу».

На четвёртый круг?..

Ныне у спидвейного клуба «Кузбасс» масса проблем. Неновые мотоциклы, проведение тренировок с болезненным, но необходимым желанием сохранить в боеспособном состоянии весь, не слишком богатый мотопарк, высокая стоимость расходных материалов (тех же покрышек, например), ремонт моторов, поиск средств для поездок на соревнования… Ближайшие – чемпионат России среди пар в Балакове (Саратовская область) со 2 августа. На данный момент найти деньги на поездку туда – самая главная проблема.

Есть такое ощущение (дай бог, ошибочное), что у «Кузбасса» заканчивается ментальный третий круг. Первый – с 50-х по начало 90-х годов, второй – в 2002-м, и третий – с 2010-го. Будет ли четвёртый?..

А ведь в стандартном спидвейном заезде четыре круга. После четвёртого – финиш с подсчётом очков. Гонщику, пришедшему первым, – три очка, второму – два, третьему – одно, а последнему (или не доехавшему до финиша вообще) – 0. Очень не хочется, чтобы этим последним был кемеровский «Кузбасс».

В клубе сдаваться не собираются. Готовятся к соревнованиям. Даже возлагают определённые надежды на лидера и ветерана (совсем молодого парня) Геннадия Синицу, занимающегося спидвеем четвёртый год, и, по его словам, пришедшего в трековые мотогонки надолго. Вот даже перелом ключицы парня от гонок не отпугнул.

Как уверяет директор спидвейного «Кузбасса» Евгений Карась, у клуба немало потенциальных серьёзных спонсоров, да вот начало сотрудничества упирается в то, что ждут они согласия властей на это. Помощь непременно положительно скажется и на мототреке, а то ведь на фоне таких современных стадионов как «Химик» или «Шахтёр» и пропагандируемом в области внимании к спорту и спортивным объектам трек сегодня выглядит каким-то недоразумением. В конце концов, с ним давно пора что-то делать. Причём объявить его аварийным и снести не будет решением проблемы. Это будет означать, что «Кузбасс» просто сошёл с дистанции надолго или навсегда. Кому это нужно?

Вот и выходит, что вынужден он гонять по замкнутому кругу, надеясь на лучшее, но тревожась за будущее. Может, кто-нибудь знает, как помочь, чтобы его разорвать?..

Сергей СОСЕДОВ.

На снимке Владимира Клюева: спидвейный «Кузбасс» – день сегодняшний.