Городская газета

КЕМЕРОВО

№ 2 (1215) Пятница, 18 января 2013 г.

Издается с 9 февраля 1991 г.

Люди, будьте бдительны!

«МММ»: старые ошибки новых вкладчиков

Сегодня, как и в середине 90-х, к полицейским с последней надеждой вернуть свои деньги обращаются обманутые жители областного центра. Все они стали жертвами финансовых махинаций пирамиды «МММ-2012»

Стр. 6

Все дети — наши

В Кузбассе в дополнение к уже имеющимся мерам поддержки детей-сирот и детей, оставшихся без попечения родителей, разработан новый социальный пакет, который будет реализован в 2013 году

Стр. 4

Дата	18/1 ПТ	19/1 СБ	20/1 ВС	21/1 ПН	22/1 ВТ	23/1 СР	24/1 ЧТ	25/1 ПТ
Температура	-17°/-25°	-18°/-17°	-17°/-11°	-8°/-12°	-6°/-10°	-3°/-9°	-7°/-12°	-9°/-13°
Давление	758 мм рт.ст.	758 мм рт.ст.	760 мм рт.ст.	752 мм рт.ст.	752 мм рт.ст.	744 мм рт.ст.	752 мм рт.ст.	747 мм рт.ст.
Ветер	Ю-З 3 м/с	Ю-З 4 м/с	Ю-В 3 м/с	Ю-З 3 м/с	Южн 4 м/с	Ю-З 7 м/с	Южн 2 м/с	Южн 4 м/с

На общественном транспорте – с комфортом

На городские транспортные линии Кемерова отправились десять новых автобусов марки «МАЗ».

14 января ключи от новых автобусов получили лучшие водители пассажирских автотранспортных предприятий города Кемерово – представители государственного предприятия Кемеровской области «Кемеровская автоколонна 1237» и ОАО «Кемеровское пассажирское автотранспортное предприятие № 1».

Автобусы приобретены по поручению губернатора А. Г. Тулеева на средства областного бюджета по долгосрочной целевой программе «Оптимизация развития транспорта и связи в Кемеровской области» на 2012 – 2015 годы.

Все «МАЗы» оборудованы экономичными двигателями «Мерседес», приборами спутниковой навигации ГЛОНАСС и тахографами. Новые автобусы уже на текущей неделе начали работать на городских маршрутах № 1, № 49, № 91 – 2 единицы, № 127, № 172э, № 197э – 4 единицы.

Тысяча добрых дел

«Счастливое детство в Кузбассе» – так называется городской праздник, приуроченный к 70-летию Кемеровской области, состоявшийся вчера в центре дополнительного образования детей им. В. Волошиной. Главное событие праздника – подведение итогов марафона «Юбилею Кузбасса – 70 добрых дел» и награждение самых активных участников.

Названный марафон стартовал в марте 2012 года. Кемеровские школьники успели сделать не семьдесят, а более тысячи добрых дел. В этой комплексной акции приняли участие 12 тысяч учеников. Марафон проходил по направлениям: образовательное, информационно-просветительское, культурно-массовое, спортивно-оздоровительное, волонтерское, туристическое.

Школьники, участвовавшие в марафоне, изучали историю города и области. В образовательных учреждениях оформлены стенды и фотовыставки «Кузбасс: вчера, сегодня, завтра», собран материал о ветеранах труда и их вкладе в развитие города и области «Люди – гордость Кузбасса». Проводились уроки, посвящённые истории Кузнецкого края, конкурсы детского творчества «Я горжусь тобой, Кузбасс!», трудовые и экологические акции «Дни защиты от экологической опасности», «Цвети, родной Кузбасс». Волонтёры помогали ветеранам, малообеспеченным семьям и детям-инвалидам. Состоялись акции «Помоги собраться в школу» и «Семья». Победители марафона награждены Почётными грамотами управления образования и пригласительными билетами в кемеровские музеи, театры и спортивные комплексы.

Участники марафона организовали в стенах центра дополнительного образования выставку – фотоотчёт о проделанной работе.

На празднике подведены итоги конкурса творческих сочинений кемеровских школьников «Золотые места Кузбасса». В составе жюри – известные литераторы и журналисты. Шесть лучших творческих работ направлены на областной этап конкурса.

Андрей НОВАШОВ.

НОВОСТИ НЕДЕЛИ

С 1 января 2013 года минимальный размер оплаты труда (МРОТ) в России увеличился на 13% – до 5205 рублей.

Таковы поправки в закон о МРОТ, которые ранее утвердил Президент РФ В. В. Путин.

Согласно закону, и государственные, и частные предприятия не имеют права платить работникам меньше минимального размера оплаты труда, если те трудились полный день и весь месяц. МРОТ также важен для расчетов некоторых видов пособий и выплат. Как ожидается, до 1 июля 2013 года будет разработан план поэтапного приближения минимального размера оплаты труда к прожиточному минимуму.

В Кемерове после капитального ремонта открылась женская консультация № 2 поликлиники № 5.

За 2,5 месяца строители на площади 604 квадратных метра заменили оконные и дверные блоки, витражи, инженерные сети, потолочные перекрытия, произвели плиточную облицовку стен. На эти цели было потрачено более 10 миллионов рублей по федеральной программе «Модернизация здравоохранения в 2011-2012 гг.». Еще 670 тысяч рублей было направлено на приобретение нового медицинского оборудования.

Женская консультация № 2 начала работать весной 1982 года. Медицинскую помощь здесь получают кемеровчанки, проживающие в Центральном и Ленинском районах, – более 50 тысяч женщин.

В числе первых в области на базе учреждения в 2012 году был открыт кабинет кризисной поддержки женщин, попавших в трудную жизненную ситуацию. Здесь работает психолог, организован прием социального работника и юриста.

Активисты областной общественной организации ветеранов ЖКХ провели рейд по предприятиям теплоэнергетики Кемерова.

В частности, они проверили блочно-модульную котельную № 23, которая обслуживает 51 многоквартирный дом жилого района Ягуновский.

Эта котельная начала работать в июле прошлого года. До этого теплом жителей Ягуновского обеспечивала угольная котельная, которая давно устарела и морально, и физически.

Принципиальное отличие новой фабрики тепла заключается в том, что она работает на газе. Это даёт котельной ряд преимуществ. Новая котельная полностью автоматизирована. Вся информация выводится на щит управления, который находится в котельном отделении, а затем передаётся на пульт диспетчерского пункта. Также с момента модернизации котельной заметно улучшилась экология жилого района.

Современное оборудование, считают ветераны отрасли, позволило пройти пик холодов уверенно. Это подтверждают и жители Ягуновского: сбоев в подаче тепла не было.

«Ветеранские проверки» будут проходить в области регулярно. Проявлять активность профессионалов, ушедших по возрасту на пенсию, призвал губернатор А. Г. Тулеев. К общественному контролю за работой коммунальных котельных сейчас привлекаются депутаты местных Советов, студенческие и казачьи отряды.

Уважаемые избиратели!

Приглашаем вас 27 января 2013 года принять участие в досрочных выборах главы города Кемерово.

Если в день голосования вы не сможете по уважительной причине прибыть на избирательный участок, то заявление или устное сообщение о голосовании вне помещения (на дому) необходимо сделать в соответствующую участковую избирательную комиссию по месту жительства до 14 часов 27 января 2013 года.

Избиратели, находящиеся в местах временного пребывания *(в больнице, санатории, ином месте временного пребывания)*, работающие на предприятиях с непрерывным циклом работы и занятые на отдельных видах работ, где невозможно изменение продолжительности работы (смены), решением участковой комиссии могут быть включены в список избирателей на избирательном участке по месту их временного пребывания по личному письменному заявлению, поданному в участковую комиссию не позднее чем за три дня до дня голосования.

Часы работы избирательных комиссий:
рабочие дни – с 10.00 до 13.00 и с 14.00 до 19.00,
суббота, воскресенье – с 10.00 до 15.00.
Голосование проводится с 8.00 до 20.00 по местному времени.

Избирательная комиссия города Кемерово.

Налоговая грамота для малого бизнеса

Специалисты Центра поддержки предпринимательства помогают кемеровчанам разобраться в изменениях налогового законодательства.

До 20 января кемеровские предприниматели должны сдать налоговую декларацию по ЕНВД (единому налогу на вмененный доход) и предоставить сведения о средней списочной численности работников за истекший отчетный период. Произвести расчеты, оформить необходимые документы и передать их в налоговую инспекцию начинающим бизнесменам помогают в Центре поддержки предпринимательства. За первую неделю нового года за консультацией и помощью в оформлении отчетных документов обратились уже 33 человека.

Как отмечают специалисты центра поддержки, особую трудность у начинающих предпринимателей вызывает произведение финансовых расчетов: с 2013 года коэффициент-дефлятор К1 вырос примерно на 5%, это нужно учитывать при заполнении документов, чтобы не было ошибок. Кроме того, еще не все предприниматели знают, что если они осуществляют свою деятельность без привлечения наемных работников, то с 1 января имеют возможность уменьшить ЕНВД на сумму уплаченных за себя страховых взносов на 100%, а не на 50, как это было ранее.

– Как показывают наши наблюдения, наибольшие сомнения у предпринимателей вызывает следующая поправка к закону – рассказывает Денис Клеников, заместитель директора МБУ «Центр поддержки предпринимательства». – С 1 января 2013 года ЕНВД стал добровольным, то есть теперь бизнесмен может сам выбирать систему налогообложения и перейти с ЕНВД на любую другую в зависимости от вида деятельности. Как правило, начинающему бизнесмену непросто оценить, какой налог ему выгоднее уплачивать. Поэтому наши специалисты готовы индивидуально для каждого предпринимателя рассчитать, какая из систем налогообложения будет для него более приемлемой.

По данным центра, много обращений от представителей малого и среднего бизнеса содержат вопросы о новой, патентной системе налогообложения, которая была введена с 1 января. Однако пока никто из обратившихся бизнесменов этот способ уплаты налогов не выбрал.

– Из тех, кто обращается к нам за помощью, все в основном проводят сравнительный анализ подходящих для своей деятельности систем налогообложения с целью последующего выбора, – объясняет Денис Васильевич. – Патент избавляет от заполнения множества отчетных документов, но они не пугают наших предпринимателей. Потому что они знают, что даже при выборе ЕНВД всю бумажную работу по заполнению налоговых деклараций им поможет сделать специалист центра поддержки – совершенно бесплатно и без ошибок.

Так, сегодня специалисты центра поддержки не только консультируют предпринимателей, разъясняя, как правильно заполнять документы. В случае если бизнесмен только начинает свое дело или работает не более трех лет, сотрудники центра могут заполнить за него отчетную документацию и благодаря налаженному электронному документообороту с налоговой инспекцией отправить ее на проверку. Для этого предпринимателю необходимо представить специалистам центра свидетельство о регистрации, выписку из Единого государственного реестра и оформить доверенность. Кстати, к нотариусу идти не обязательно: составить доверительные документы прямо на месте помогут юристы Центра поддержки предпринимательства.

Суда ждать не стали

Более 2 миллионов рублей в досудебном порядке внесли в кассы РЭУ злостные неплательщики за ЖКУ в прошлом году.

В областном центре ежедневно проводится работа по взысканию задолженности за жилищно-коммунальные услуги с жителей, не желающих посещать кассы управляющих организаций. В первую очередь квартиросъемщиков уведомляют о наличии долга за ЖКХ. Так, за прошедший год специалисты управляющих организаций направили почти 74 тысячи извещений на общую сумму 607 миллионов 926 тысяч рублей. Горожане, которые не погасили накопившиеся долги в течение 30 дней со дня получения уведомления, были ограничены в подаче коммунальных услуг. В целом за год специалисты прибегли к этой мере 24 тысячи раз.

В Кемерове существует практика, когда специалисты управляющих организаций идут навстречу должникам и заключают соглашения о рассрочке, накопившаяся сумма погашается частями. И в 2012 году было заключено 1742 соглашения на общую сумму более 30 миллионов рублей.

Однако, как показывает практика, самый действенный способ заставить горожан погасить свои долги – подача исков в суд о взыскании задолженности. Только за прошедший год было подано 1890 исков на общую сумму 40 миллионов рублей, в 979 случаях вынесено решение о взыскании долга, что составило 17 миллионов 984 тысячи рублей.

Коммунальщики областного центра обращаются к горожанам с просьбой вовремя оплачивать жилищно-коммунальные услуги. Ведь собранные средства, помимо ежемесячной оплаты поставленных ресурсов в жилые дома (свет, вода, тепло), идут в том числе на капитальный ремонт кровель, межпанельных швов, внутридомовой системы отопления.

Предупредить беду

Сотрудники отдела надзорной деятельности, специалисты управления по делам ГО и ЧС г. Кемерово, «Кемеровомежрайгаз», представители управления социальной защиты проводят рейды в частном жилом секторе с целью проверки безопасности эксплуатации газовых баллонов.

С владельцами жилых домов, пользующимися газовыми плитами, проводятся профилактические беседы и инструктажи на противопожарную тематику, распространяются памятки, листовки с основными правилами противопожарного режима в жилье.

Специалисты напоминают основные правила при использовании газовых баллонов:

- запрещается хранение баллонов с горючими газами в индивидуальных жилых домах, квартирах и жилых комнатах, а также на кухнях, путях эвакуации, лестничных клетках, в цокольных этажах, в подвальных и чердачных помещениях, на балконах и лоджиях;
- газовые баллоны для бытовых газовых приборов (в том числе кухонных плит, водогрейных котлов, газовых колонок), за исключением 1 баллона, подключенного к газовой плите заводского изготовления, располагаются вне зданий в пристройках (шкафах или под кожухами, закрывающими верхнюю часть баллонов и редуктор) из негорючих материалов у глухого простенка стены на расстоянии не менее 5 метров от входов в здание, цокольные и подвальные этажи;
- у входа в индивидуальные жилые дома, а также в помещения зданий и сооружений, в которых применяются газовые баллоны, размещается предупреждающий знак пожарной безопасности с надписью «Огнеопасно! Баллоны с газом».

При использовании бытовых газовых приборов запрещается:

- эксплуатация бытовых газовых приборов при утечке газа;
- присоединение деталей газовой арматуры с помощью искрообразующего инструмента;
- проверка герметичности соединений с помощью источников открытого пламени, в том числе спичек, зажигалок, свечей.

Опасная глубина

На минувшей неделе в Кемерове семилетняя девочка упала в открытый колодец во дворе многоквартирного дома на проспекте Московском.

Очевидцы происшествия вызвали службу спасения. Достать девочку удалось только с помощью альпинистского снаряжения. Дежурившие на месте врачи «Скорой помощи» сразу доставили ребенка в больницу. К счастью, как показало обследование, все кости оказались целы, медики зафиксировали только ушибы мягких тканей. На сегодня девочка уже выписана домой.

В правоохранительных органах уже начали проверку по данному факту. Тот злополучный колодец, как оказалось, был закрыт временной деревянной крышкой. Ее специалисты службы спасения нашли неподалеку от места происшествия. Есть версия, что во время прогулки дети могли сдвинуть крышку и колодец оказался открытым. К внеплановому обследованию наземных люков приступили коммунальные службы.

Сегодня в Кемерове, как и в большинстве крупных городов, система подземных коммуникаций очень обширная, колодцев для их обслуживания в городе более 10 тысяч. По требованиям ГОСТа, запирающие устройства на них металлические, а потому на крышки для колодцев в городе ведется настоящая охота – их воруют.

В 2012 году было возбуждено 5 уголовных дел, материалы переданы в суд. Патрульному экипажу ГИБДД удалось задержать целую «ГАЗель», груженную ворованными крышками от канализационных люков.

Только в этом году на сетях различного назначения украдено около тысячи запирающих устройств. При этом количество краж не снижается. Стражи порядка ведут постоянный контроль за данными правонарушениями. Участковые уполномоченные милиции, сотрудники уголовного розыска заняты выявлением лиц, которые занимаются кражами металлических крышек. В прошлом году было возбуждено 5 уголовных дел, материалы переданы в суд. В конце года патрульному экипажу ГИБДД удалось задержать целую «ГАЗель», груженную ворованными крышками от канализационных люков.

– Как правило, все, что сотрудникам правоохранительных органов удается изъять у задержанных, мы возвращаем обратно, – рассказывает Андрей Альтман, старший специалист группы по связям со СМИ управления МВД России по г. Кемерово. – Подозреваемые охотно идут на контакт со следствием, рассказывают, где совершили кражу. Нам остается только установить обслуживающую организацию данных инженерных сетей, чтобы вернуть ей украденную крышку от колодца.

Регулярно полицейские проводят рейды по пунктам приема черных и цветных металлов, куда правонарушители сдают краденое, этой работой занимается центр исполнения административного законодательства управления МВД России по г. Кемерово. Если удается найти изделия, запрещенные к приему, к которым, кстати, и относятся металлические люки от колодцев, на руководителей составляются административные протоколы по ст. 14.26 КоАП РФ. Несколько индивидуальных предпринимателей, занимающихся приемом металла, таким образом уже были оштрафованы в прошлом году.

Согласно правилам, вся информация об открытых колодцах направляется в Кемеровскую службу спасения. Там определяют владельцев инженерных сетей, на которых обнаружены открытые колодцы, и оперативно принимают меры по их оповещению для устранения недостатков. Также на службу спасения и жилищные организации возложена обязанность огородить колодец и обеспечить безопасность горожан до устранения неисправности.

Сообщить спасателям об открытом колодце могут и сами кемеровчане, позвонив по телефонам **01** или **77-05-05**. Если вы стали свидетелем кражи, сообщите об этом в полицию. На место оперативно прибудет группа немедленного реагирования, у которой будет возможность раскрыть преступление по горячим следам.

Мария ФУРМАНЕНКО.

Все дети – наши

В Кузбассе в дополнение к уже имеющимся мерам поддержки детей-сирот и детей, оставшихся без попечения родителей, разработан новый социальный пакет, который будет реализован в 2013 году. Об этом стало известно на заседании коллегии администрации Кемеровской области, состоявшемся в ходе рабочего визита в Кузбасс уполномоченного при президенте Российской Федерации по правам ребенка Павла Астахова.

15 января рабочий день омбудсмена в Кемерове начался с посещения детского дома № 102, где Павел Астахов познакомился с опытом семейного устройства детей-сирот и детей, оставшихся без попечения родителей. Кстати, уполномоченный по правам ребенка посещал Кузбасс два года назад и давал некоторые рекомендации по улучшению работы – и в этот раз с удовлетворением отметил, что они выполнены.

Астахов также сказал, что неоднократно возвращался к опыту Кузбасса, подчеркнув, что именно в Кемеровской области были ранее, чем в других регионах, узаконены комендантский час, предоставление многодетным семьям земли под жилье и запрет на усыновление иностранными гражданами. «За Кузбасс я спокоен, потому что здесь люди, которые держат слово», – добавил Павел Алексеевич.

Вместо мам и пап

В Кемеровской области уже активно реализуется указ президента РФ В.В. Путина «О мерах по реализации государственной политики в сфере защиты детей-сирот и детей, оставшихся без попечения родителей».

Одним из первых в стране (с 1998 года) Кузбасс создал сеть губернаторских учебных заведений для сирот и детей, оставшихся без попечения родителей, детей из многодетных, неполных, малообеспеченных семей, а также для детей погибших шахтёров и работников правоохранительных органов. Сейчас таких заведений в области семь. Это три кадетских корпуса: полиции, МЧС, железнодорожников, – а также многопрофильный лицей-интернат для одарённых детей из сельской местности, женская гимназия, школа-интернат для девочек с девиантным поведением, училище народных промыслов. Для воспитанников всё бесплатно, за счёт областного бюджета: от одежды и питания до учебных принадлежностей, плюс ежемесячная стипендия. Кроме того, три года назад открыто ещё одно губернаторское учреждение – приют для девочек-сирот при Свято-Успенском женском монастыре в селе Елыкаеве.

Также первыми в России в сентябре 2012 года депутаты областного Совета приняли закон о запрете усыновления гражданами США детей-сирот из Кемеровской области в связи с участившимися случаями насилия и гибели российских ребятишек. Тогда прокуратурой закон был отменен, так как он противоречил федеральному законодательству. А 21 декабря 2012 года уже Госдума РФ приняла в третьем чтении аналогичный «закон Димы Яковлева», который утвердил президент.

За последние 15 лет только за счёт губернаторских учреждений получили воспитание и образование 6 тысяч ребятишек. Почти все они уже окончили вузы и техникумы и сейчас работают.

Ещё больше и прямо сейчас

В этот же день Астахов встретился с главой Кузбасской митрополии владыкой Аристархом и принял участие в расширенном заседании коллегии администрации Кемеровской области «Состояние и перспективы реализации государственной политики в сфере защиты детей-сирот и детей, оставшихся без попечения родителей». На нем также присутствовали митрополит Кемеровский и Прокопьевский Аристарх, уполномоченные по правам ребенка в Сибирском федеральном округе, депутаты областного Совета народных депутатов, городских и районных Советов, главы городов и районов, руководители органов управления образования, социальной защиты, здравоохранения.

Губернатор А.Г. Тулеев поблагодарил П.А. Астахова за внимание к региону, к проблемам детей и сообщил, что на реализацию новых мер в сфере защиты детей-сирот и детей, оставшихся без попечения родителей, в 2013 году в Кузбассе дополнительно будет выделено около 300 миллионов рублей из областного бюджета.

Так, с 1 января увеличиваются ежемесячные выплаты семьям опекунов и приёмным семьям на содержание подопечных детей. Дети от 10 до 18 лет будут получать 6 тысяч рублей в месяц (раньше – 5100 рублей), дети-инвалиды – 7 тысяч рублей (раньше – 5100 рублей). Такие выплаты получат 8 тысяч ребятишек.

Также с 1 января 2013 года тем кузбассовцам, которые усыновили детей-сирот и детей, оставшихся без попечения родителей, будут предоставляться льготные ссуды на жильё: без процентов, без первоначального взноса, сроком на 20 лет. А если семья усыновит сразу троих и более ребятишек – получит бесплатную квартиру.

Кроме того, губернатор озвучил предложение построить в 2013 году 100 квартир специально для детей-сирот. Причем средства на специальный счёт могут перечислять все желающие. Первый взнос – 10 тысяч рублей – уже сделал сам А.Г. Тулеев. Губернатор призвал глав городов и районов, депутатов и всех кузбассовцев последовать его примеру. Контроль расходования средств он возложил на своего заместителя по строительству М.А. Макина.

Еще одной мерой поддержки с 1 января этого года для опекунских и приёмных семей станет скидка в размере 30% на каждого ребёнка за пользование коммунальными услугами. С этого года для приёмных матерей, которые взяли на воспитание пять и более детей, установлены льготы социальной поддержки, как у ветеранов труда. Аман Гумирович напомнил, что это снижение на 50% платы за жильё, коммунальные услуги, топливо, стоимости проезда в пригородном транспорте и бесплатный проезд в городском транспорте. А при достижении пенсионного возраста – бесплатное зубопротезирование. Плюс ежемесячно, так же как ветеранам труда, приёмным матерям будет выплачиваться компенсация: 60 рублей за телевидение, 120 рублей за городской телефон, 100 рублей за услуги радиовещания.

Также с 1 января уже начали бесплатно выдавать лекарства детям до 6 лет, которые воспитываются в приёмных и опекунских семьях. Условие одно – должен быть рецепт от врача. Всего в Кузбассе 5 тысяч таких детей. Раньше они за эти лекарства платили.

Кроме этого, А.Г. Тулеев поручил главам городов и районов уже с этой учебной четверти (с января 2013 года) организовать льготное питание в школах для детей из опекунских и приёмных семей – 50% от стоимости школьных обедов. Всего по Кузбассу такой поддержкой будут охвачены 8 тысяч детей.

Ещё одна новая мера, которую озвучил губернатор: с 1 января 2013 года дети-сироты будут бесплатно обучаться в детских музыкальных, художественных школах и школах искусств. Средства на это выделят из местных бюджетов.

А.Г. Тулеев также сообщил, что с начала этого года дополнительно созданы 20 ставок специалистов органов опеки и попечительства на местах. Это, по мнению губернатора, позволит усилить контроль, повысить качество работы с приёмными и опекунскими семьями, увеличить количество усыновителей. Плюс к этому с 1 января 2013 года всем специалистам органов опеки и попечительства повышена зарплата в среднем на 2 тысячи рублей. Повышение коснется 180 специалистов.

Кроме того, главы городов и районов должны добавить местные меры поддержки детей-сирот и детей, оставшихся без попечения родителей, подытожил свое выступление губернатор А.Г. Тулеев.

Реквизиты для зачисления безвозмездных перечислений в областной бюджет средств на реализацию дополнительных мер поддержки детей-сирот

Получатель: УФК по Кемеровской области (Главное финансовое управление Кемеровской области)
ИНН 4200000630
КПП 420501001
ОКОНХ 97410
ОКПО 02286354
ОКАТО 32000000000
БИК 043207001
Расчетный счет 40101810400000010007 в ГРКЦ ГУ Банка России по Кемеровской области г. Кемерово.
При заполнении поля 104 платежного поручения указать код бюджетной классификации доходов областного бюджета:
КБК 85520702030020017180.

В назначении платежа обязательно указать: «Безвозмездные перечисления на реализацию дополнительных мер поддержки детей-сирот».

Открытое письмо

Кемеровского городского Совета народных депутатов

председателю Государственной думы Федерального собрания Российской Федерации С.Е. Нарышкину,
председателю Центральной избирательной комиссии Российской Федерации В.Е. Чурову,
председателю комиссии Государственной думы по вопросам депутатской этики В.А. Пехтину

Обращаемся к вам в связи с ситуацией, возникшей в ходе проведения избирательной кампании по досрочным выборам главы города Кемерово, проведение которых назначено на 27 января 2013 года, и по итогам состоявшегося 17 января 2013 года чрезвычайного заседания Кемеровского городского Совета народных депутатов с участием представителей общественных, национальных, ветеранских и политических организаций и объединений областного центра Кузбасса.

В числе кандидатов на должность главы города Кемерово 30 ноября 2012 года избирательной комиссией города Кемерово от политической партии ЛДПР была зарегистрирована Орехова И.В. Однако в связи с поступившим 12 декабря 2012 года от Ореховой И.В. письменным заявлением о снятии своей кандидатуры по состоянию здоровья, регистрация указанного кандидата решением избирательной комиссии города Кемерово была аннулирована. После этого 13 декабря 2012 года от Ореховой И.В. в избирательную комиссию города Кемерово поступило заявление о намерении участвовать в выборах и с просьбой считать предыдущее заявление недействительным. Избирательной комиссией города Кемерово в соответствии с действующим законодательством было принято решение об отказе в удовлетворении последнего заявления.

Обжалуя решение об аннулировании регистрации кандидата, Кемеровское региональное отделение ЛДПР обратилось в суд. Решением Центрального районного суда города Кемерово от 28 декабря 2012 года в удовлетворении заявления было отказано, аналогичное решение принято 15 января 2013 года и Кемеровским областным судом в отношении поданной апелляционной жалобы.

Несмотря на это, лидер и руководитель фракции политической партии ЛДПР в Государственной думе Владимир Вольфович Жириновский, злоупотребляя своим правом доступа к средствам массовой информации, принялся, нагнетая обстановку, дискредитировать органы власти и в целом избирательную кампанию по досрочным выборам главы города Кемерово. Так, выступая на XXV съезде ЛДПР 13 декабря 2012 года, который транслировался на российском телевидении, В.В. Жириновский заявил: «…Сейчас в Кемерово. Запугали, заплатили, снялась с кандидатуры. Вот выборы. Выборы есть. Выдвигайтесь – из Москвы нам говорят, а на местах всё душат, всё душат местные царьки, местные сатрапы… Кемеровская область… В год 2-3 раза снимают наших кандидатов. Как сама написала – в больницу положили, накололи там её, чем надо, и дрожащей рукой написала, карманы набили ей деньгами. Демократия грязная, фальшивая…» Практически то же им было озвучено 16 декабря 2012 года в эфире федерального телеканала «Россия 1» в программе Владимира Соловьева «Воскресный вечер».

Более того, из поступившей информации стало известно, что в последние дни руководитель ЛДПР лично звонил членам избирательной комиссии и должностным лицам администрации города Кемерово с требованиями восстановить Ореховой И.В. в статусе кандидата на должность главы города Кемерово. При этом В.В. Жириновский допускал оскорбления, необоснованные обвинения и угрозы.

Считаем крайне возмутительными требования Жириновского В.В. о восстановлении в качестве кандидата на должность главы города Кемерово Ореховой И.В. невзирая на наличие судебных решений о законности аннулирования регистрации кандидата. По сути, В.В. Жириновский требует вмешательства как в деятельность избирательной комиссии, так и в осуществление правосудия судом. Считаем, что на фоне цивилизованного судебного процесса, инициированного политической партией ЛДПР, действия ее лидера являются недопустимыми и его требования противозаконны. Таким образом, депутат Государственной думы – представитель народа, призванный осуществлять законодательные полномочия, самолично выражает пренебрежение и неуважение к закону и грубо нарушает общепринятые этические нормы поведения.

Кемеровская область сегодня по праву считается одним из самых социально и политически стабильных регионов России. Мы гордимся и дорожим достигнутыми результатами, концентрируя усилия не на поиске поводов для политических провокаций и политиканства, а на дальнейшем развитии позитивных преобразований и тенденций, способствующих улучшению жизни кузбассовцев, в том числе жителей города Кемерово.

В связи со сказанным у нас вызывает серьезную тревогу ситуация с досрочными выборами главы города Кемерово, которая, с подачи руководителя думской фракции ЛДПР, приобретает скандальный характер. Мы расцениваем это как преднамеренные действия, направленные на расшатывание обстановки в Кузбассе и на подрыв доверия к властям.

До выборов главы города Кемерово осталось всего лишь девять дней. Убедительно просим вас рассмотреть наше обращение и принять меры воздействия в целях немедленного пресечения потока лжи, запугивания и унижения кузбассовцев со стороны депутата Государственной думы В.В. Жириновского.

Депутаты Кемеровского городского Совета народных депутатов.
17.01.2013 г.

Вежливые КОИБы

«Здравствуйте. Бюллетень обработан. Спасибо», – такие слова произнесёт компьютеризированная урна для голосования после того, как избиратель, пришедший на выборы главы Кемерова, опустит в неё заполненный бюллетень. 40 избирательных участков, расположенных в разных районах города, будут оборудованы КОИБами – комплексами обработки избирательных бюллетеней.

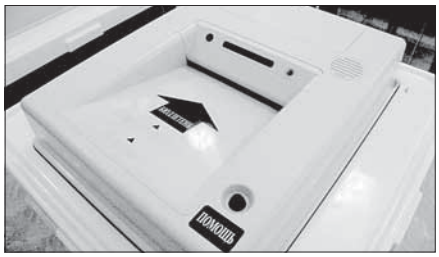

Первыми говорящие машины протестировали члены участковых избирательных комиссий. Для них всю минувшую неделю в здании территориального управления Ленинского района проводились теоретические и практические занятия.

Комплексы обработки избирательных бюллетеней разработаны отечественными инженерами и выпущены в России. В Кемерове КОИБы успешно зарекомендовали себя на президентских выборах, состоявшихся в марте.

– Не требуется ручного подсчёта голосов, нет проблем, нет жалоб, недоразумений. Поэтому мы очень довольны, когда у нас КОИБы на участках, – объясняет председатель территориальной избирательной комиссии Ленинского района Елена Никитина. По словам Елены Ивановны, машины работают без сбоев. На минувших выборах никаких накладок не возникло.

КОИБ – это оптический сканер для бюллетеней. Работу этих машин на избирательных участках обеспечат операторы – члены участковых избирательных комиссий с правом решающего голоса, прошедшие специальные курсы и получившие соответствующие сертификаты (именно с целью обучения таких специалистов и проводились занятия). А вот избирателям, которым предстоит воспользоваться КОИБами, никакая специальная подготовка не требуется. Внешне это аппаратно-программное устройство напоминает привычную урну для голосования. Только в верхней части электронная начинка.

Процесс волеизъявления остаётся прежним: голосующий делает пометку в бюллетене и опускает его в щель урны. Избирателям, которые придут на участки, оборудованные КОИБами, необходимо запомнить всего несколько несложных правил: лист бюллетеня не сгибать; нельзя вводить за один раз несколько бюллетеней; бюллетень нужно вводить в КОИБ лицевой стороной вниз. Сомневающиеся могут нажать зелёную кнопку и получить устную инструкцию от машины. Тем, кому привычнее слышать не механическую, а живую человеческую речь, помогут консультанты, которые будут неотлучно находиться на избирательных участках весь день голосования.

Избирательные урны нового поколения не только облегчают работу по подсчёту голосов. Сразу после завершения выборов они распечатают итоговые протоколы, а при необходимости ещё и озвучат результаты.

Аудитория территориального управления Ленинского района, где проходят занятия по подготовке операторов, превратилась в настоящую резиденцию КОИБов. Аппараты, похожие друг на друга как близнецы-братья, выстроились рядами. Прослушав курс теории, участники избирательных комиссий учатся с ними работать практически. Следующая встреча КОИБов с их операторами состоится уже на избирательных участках.

Инженер-программист Татьяна Гапонова, проводящая занятия, по просьбе журналистов тестирует одну из машин.

Она предлагает компьютеризированной избирательной урне «проглотить» так называемый неустановленный бюллетень. КОИБ не только возвращает листок, но и озвучивает причину отказа: «Печать отсутствует». Следующий листок машина «заглатывает», однако сообщает: «Недействительный бюллетень. Нет отметок». Далее в аппарат последовательно вводят три бюллетеня, с отметками напротив первого, второго и третьего кандидатов соответственно. Каждый раз КОИБ правильно считывает информацию, о чём и оповещает всех собравшихся.

Разумеется, компьютеризированные урны столь разговорчивы только в тестовом режиме. Во время выборов тайну волеизъявления избирателей они не разглашают.

Накануне голосования в каждый КОИБ вводятся исходные данные, которые формируются посредством программы ГАС «Выборы». Для каждой машины эти данные уникальны. Компьютеризированная урна не примет бюллетень, например, в том случае, если на нём будет печать соседнего избирательного участка. В машину не получится ввести бюллетень с нарушенной геометрией листа (именно поэтому бюллетени нельзя складывать пополам).

Как и традиционные, компьютерные урны пломбируются. Независимые наблюдатели имеют право присутствовать во время тестирования аппаратов накануне выборов. В частности, удостовериться в том, что к моменту появления первого избирателя на электронном счётчике принятых бюллетеней высвечивается «нуль».

– Сфальсифицировать результаты вообще нереально, – объясняет Татьяна Гапонова. – Даже я, инженер-программист, этого сделать не смогу, пусть бы и очень захотела.

Андрей НОВАШОВ.

«МММ»: старые ошибки новых вкладчиков

У сотрудников кемеровских правоохранительных органов дежавю: сегодня, как и в середине 90-х, к полицейским с последней надеждой вернуть свои деньги обращаются обманутые жители областного центра. Все они стали жертвами финансовых махинаций пирамиды «МММ-2012».

Несмотря на предупреждения, в городе Кемерово деятельность финансовой пирамиды «МММ-2012» уже повлекла за собой целую череду жалоб. В конце года вкладчики, надеясь получить свои вложения с обещанной 75-процентной годовой прибылью, обратились к организаторам пирамиды, но вернуть деньги так и не смогли. В управление МВД России по г. Кемерово уже обратились с заявлениями 8 человек. Все они обвиняют «МММ-2012» в мошенничестве и просят стражей порядка помочь получить обратно свои сбережения.

Правила назначает Мавроди

По каждой из поступивших жалоб кемеровские следователи провели проверку. Но по всем заявлениям вынесено постановление об отказе в возбуждении уголовного дела в связи с отсутствием состава преступления.

Создавая в июне ушедшего года «МММ-2012», ее основатель Сергей Мавроди изменил традиционные правила своей финансовой лотереи, так что доказать факт мошенничества или нарушения закона по иным статьям очень сложно. Весь обмен денежными средствами происходит виртуально, посредством сети Интернет. Вкладчикам предлагается завести в виртуальном банке карту, пополнить ее и через интернет-портал перевести деньги на счет одного из организаторов пирамиды, так называемого «десятника». По истечении времени вложения уже вместе с нереальными процентами (более 30% ежемесячно) средства будут переведены обратно на счет вкладчика.

Невезение к участникам пирамиды приходит как раз на последнем этапе: рубли, конвертированные в мавро (виртуальная валюта пирамиды «МММ»), обратно не возвращаются. В личном кабинете вкладчик видит, как его капитал стремительно растет, но обналичить вложения уже не представляется возможным. Тогда вкладчики обращаются в правоохранительные органы, но надежды на то, что деньги вернутся, полицейские заявителям дать не могут. Ведь, по сути, вкладывать деньги в «МММ-2012» – это то же самое, что дать малознакомому товарищу взаймы: никаких гарантий и минимальные надежды на возврат, а главное – полное отсутствие состава преступления: со своими накоплениями человек расстается добровольно.

Кроме того, как отмечают кемеровские полицейские, в большинстве случаев к своим заявлениям кемеровчане не прикладывают никаких доказательных документов – нет даже квитанций о перечислении в пирамиду денежных средств. Так что доказать факт мошенничества со стороны организаторов финансовой пирамиды не представляется возможным.

Принцип ненадежности

Накануне Нового года обнаруживаю в почтовом ящике цветную четырехполосную газету – яркая предпраздничная «мишура» с рекламой «МММ». На первой странице реклама акции для тех, кто хочет купить новую машину вдвое дешевле, чем в автосалоне, дальше – письма благодарных пенсионеров, студентов, рабочих, которые якобы – благодаря «МММ» – обогатились буквально за пару месяцев. Вместо выходных данных на последней странице газеты предупреждение: «Каждый участник вступает в «МММ-2012» на свой страх и риск, без каких-либо гарантий выплат». Так кричащие цветные заголовки и многообещающие гарантии скорого обогащения разоблачают сами организаторы финансовой пирамиды. Предостережение мелким шрифтом дается специально для тех, кто почувствует себя обманутым и решит обратиться в полицию. Стражам порядка останется только констатировать: никакого обмана не было, о возможных рисках вкладчик был предупрежден.

– Я не настолько богат, чтобы терять деньги! – так отвечает на мой вопрос, почему он бы не стал вкладываться в «МММ-2012», **исполнительный директор одной из кемеровских консалтинговых компаний Илья ДИНОВ.**

Экспертная оценка «МММ-2012» однозначна – эта пирамида еще более ненадежна, чем та, которую Мавроди построил в середине 90-х годов прошлого столетия. Сегодня, в отличие от «МММ» образца 1994 года, на своем официальном сайте Мавроди всех предупредил: все деньги, вложенные в пирамиду, можно потерять. Тем самым он снял с себя всякую ответственность за судьбу вкладов.

Базовый принцип деятельности «МММ-2012» — пирамидальная схема Понци, хорошо знакомая всем, кто изучал экономику хотя бы на элементарном уровне. Прибыль образовывается за счет вновь прибывших участников, а значит ее обладателями стать все вкладчики пирамиды по определению не могут. Обогащение одного происходит обязательно в ущерб другому.

– У «МММ-2012» нет как таковой инвестиционной стратегии, основанной на разных сценариях развития ситуации на финансовых рынках, отсутствует риск-менеджмент, и это первое, что должно насторожить вкладчиков, если они не хотят потерять свои сбережения, – объясняет Илья Динов. – Кроме того, нет системы страхования вкладов. Но главное, на что бы я посоветовал кемеровчанам обратить внимание, прежде чем вкладывать деньги в эту сомнительную финансовую систему, – это критерий ее благонадежности. Важнейшей частью любой инвестиционной деятельности является ее репутация, отраженная в финансовых рейтингах. О рейтингах в отношении «МММ-2012», как вы понимаете, не может быть и речи, так как это даже не юридическое лицо или банковская организация, а виртуальная социальная сеть, то есть организация, действующая неофициально и бесконтрольно со стороны надзорных органов и Центрального банка.

Сказка – ложь

С надеждой на то, что сказка о красивой жизни станет былью, кемеровчане перечисляли в «кассу взаимопомощи» вклады в размере от 15 000 до 280 000 рублей, и это только те сведения, которые сегодня есть у следователей городского УВД (напомню: с жалобами на «МММ-2012» в полицию обратились всего 8 заявителей). Всего же, по заверению одного из кемеровских «десятников», в пирамиде принимают участие более 10 тысяч кузбассовцев. Самые активные вкладчики живут в Кемерове, Новокузнецке, Ленинске-Кузнецком и Белове.

Впрочем, есть основания полагать, что эта статистика, как и остальные данные от «МММ», значительно преувеличена. На своем официальном сайте создатель пирамиды Сергей Мавроди пишет: «Нас уже 35 миллионов!», на самом же деле, по экспертным оценкам, реальное число вкладчиков на порядок меньше.

Преувеличен и размер прибыли, которую гарантируют вкладчикам «МММ-2012» организаторы пирамиды. Высокий доход, как правило, приносят инвестиции, вложенные в производство, инновации, когда доход образуется благодаря реализации новых товаров или услуг. В случае же с финансовой пирамидой «МММ» о прибыли как таковой даже нельзя говорить, потому что деньги вкладчиков на преумножение капитала никаким образом не работают. Безусловно, для неискушенного потребителя огромные обещанные проценты – это ново и заманчиво. Но нужно быть реалистом и понимать, что 75% годовых – это нереально, и не только для «МММ». На финансовых рынках такой доходности просто нет. Как отмечают в своем заключении специалисты Экспертного совета при ФАС России по развитию конкуренции на финансовых рынках, заявленной доходности пирамида Мавроди никогда не принесет, а доход вкладчиков, которым все же удается вернуть деньги, вложенные в «МММ», гораздо меньше даже банковских процентов за аналогичный период.

Юридически неуязвимые

В отношении «МММ-2012» на сегодня в России заведено всего лишь одно уголовное дело. В Новосибирской области в начале ноября прошлого года вину создателей финансовой пирамиды пытаются доказать по статье «Осуществление предпринимательской деятельности без регистрации, сопряженное с извлечением дохода в крупном размере». Санкция в этом случае предусматривает наказание от штрафа до ареста на срок до шести месяцев. Однако решение по данному делу пока не вынесено.

Вся пирамида Мавроди построена способом грамотного обхождения закона. Формально «МММ-2012» не является финансовым учреждением, нелегально существующая организация не принимает вклады, люди сами перечисляют деньги на личные счета друг друга. Кроме того, в своих видеообращениях и на официальном сайте Сергей Мавроди неоднократно предупреждает всех: в любой момент пирамида может рухнуть. Таким образом обезопасив сам себя, чтобы в его деятельности стражи порядка не нашли состава преступления и не сочли организацию мошеннической.

Юрист Алексей Белоусов считает самым эффективным способом борьбы с финансовыми пирамидами изменение законодательства:

– Необходимо установить ответственность не только за создание, но и за участие в развитии пирамиды, ее популяризации.

В начале зимы Следственный комитет России подготовил концепцию по борьбе с финансовыми пирамидами. Проект поправок к Уголовному кодексу в начале ноября прошлого года напечатала газета «Известия». По опубликованным данным, в планах законодателей добавить в Кодекс новую статью под названием «Создание финансовой пирамиды и (или) руководство ее деятельностью». Согласно ее положениям, создателей финансовых пирамид обяжут регистрировать свои детища как банковские организации или лотереи. Таким образом правосудию будет легче доказать преступность деяний со стороны недобросовестных «предпринимателей». Однако законодательные органы власти данные инициативы официально пока не утвердили.

А судьи кто?

Пока судить по закону создателей пирамиды «МММ-2012» невозможно. Существующие пробелы в российском законодательстве развязывают команде Мавроди руки, давая возможность вовлекать в пирамиду все новых граждан. Когда была дана надежда на выигрыш — вкладчики доверяли, добровольно перечисляли на сомнительные счета деньги, верили «десятникам» на слово, ждали скорой прибыли, но их доверие обманули. Сегодня те же судьи – это люди. И лучшим наказанием для организаторов пирамиды «МММ-2012» будет пренебрежение новыми вложениями со стороны вкладчиков.

Оценить перспективы своих инвестиций очень просто: нужно принять во внимание всего два фактора – риск и возможный доход. В случае с «МММ» риск колоссален, а возможный доход умозрителен.

Альтруистических настроений среди тех, кто приходит в «МММ», просто не может быть. Тяга к финансовой взаимопомощи, о которой сегодня так много говорит Сергей Мавроди, несовместима с желанием скорого обогащения и легкого преумножения своих капиталов. Рассудите сами.

Мария ФУРМАНЕНКО.

Официально

Извещение о проведении торгов

Организатор торгов ООО «ЮК «Ависта» (650000, г. Кемерово, пр. Советский, 61, а/я 435, тел. (3842) 75-43-63, 8-923-514-64-78, эл. почта: uk_avista@mail.ru) **сообщает о проведении открытых торгов** в форме аукциона с открытой формой подачи предложений о цене **по продаже имущества ООО «УК «Жилищник»** (ОГРН 1064205077518, ИНН 4205102988; 650056, г. Кемерово, ул. Волгоградская, 45«а»), признанного банкротом решением Арбитражного суда Кемеровской области от 6.12.2012 года по делу № А 27-1015/2012, конкурсный управляющий Клестов Э.Ю. (член НП «Кузбасская СРО АУ») утвержден 6.12.2012 года. Торги состоятся в электронной форме на электронной торговой площадке «Ютендер» (www.utender.ru) в 9:00 по московскому времени 26.02.2013 г.

На торги выставляется следующее имущество должника: лот № 1. Дебиторская задолженность в размере 17 255 411 рублей 35 копеек, состоящая из прав требования к ООО «Управляющая компания «Жилищник» (ИНН 4205214593) – размер задолженности 3 920 912 рублей 04 копейки, и прав требований к прочим дебиторам – размер задолженности 13 334 499 рублей 31 копейка. Начальная цена: 3 381 279 рублей 92 копейки. Все цены указаны без НДС. Задаток – 20% от начальной цены лота, шаг аукциона – 5% от начальной цены лота.

Для участия в торгах необходимо зарегистрироваться на электронной торговой площадке «Ютендер» (www.utender.ru), уплатить задаток. Заявки на участие в торгах подаются оператору электронной торговой площадки путем отправки электронных сообщений через сайт www.utender.ru.

Заявки на участие в торгах принимаются с 00-00 21.01.2013 г. до 9-00 25.02.2013 г. (время московское). Заявка на участие в торгах оформляется произвольно в письменной форме на русском языке и должна содержать следующие сведения: фирменное наименование (наименование), сведения об организационно-правовой форме, о местонахождении, почтовый адрес (для юридического лица) заявителя, фамилию, имя, отчество, паспортные данные, сведения о месте жительства (для физического лица) заявителя, номер контактного телефона, адрес электронной почты, идентификационный номер налогоплательщика, обязательство участника открытых торгов соблюдать требования, указанные в сообщении о проведении открытых торгов.

Заявка на участие в торгах должна содержать также сведения о наличии или об отсутствии заинтересованности заявителя по отношению к должнику, кредиторам, конкурсному управляющему и о характере этой заинтересованности, сведения об участии в капитале заявителя конкурсного управляющего, а также сведения о заявителе, саморегулируемой организации арбитражных управляющих, членом или руководителем которой является конкурсный управляющий.

К заявке прилагаются следующие документы: действительная на день представления заявки на участие в торгах выписка из ЕГРЮЛ или нотариальная копия такой выписки (для юридического лица), выписка из ЕГРИП или нотариальная копия такой выписки (для ИП), копии документов, удостоверяющих личность (для физлица); надлежащим образом заверенный перевод на русский язык документов о государственной регистрации юридического лица или государственной регистрации физического лица в качестве индивидуального предпринимателя в соответствии с законодательством соответствующего государства (для иностранного лица); копия решения об одобрении или о совершении крупной сделки, если требование о необходимости наличия такого решения для совершения крупной сделки установлено законодательством Российской Федерации и (или) учредительными документами юридического лица и если для участника открытых торгов приобретение имущества или внесение денежных средств в качестве задатка являются крупной сделкой; копии документов, подтверждающих полномочия руководителя или иного лица на осуществление действий от имени заявителя; документ, подтверждающий оплату задатка; документ, подтверждающий предварительный осмотр (акт осмотра, подписанный заявителем и организатором торгов) заявителем документов, подтверждающих наличие дебиторской задолженности, подлежащей реализации; опись документов. Документы, прилагаемые к заявке, представляются в форме электронных документов, подписанных электронной цифровой подписью заявителя.

Задаток вносится до окончания срока предоставления заявок по реквизитам: ООО «Юридическая компания «Ависта», ИНН 4205159053, р/с № 40702810658000023598, Красноярская дирекция ЗАО КБ «Кедр», г. Красноярск, к/с 30101810300000000415, БИК 040407415.

Победителем торгов признается участник, предложивший наибольшую цену за лот. Результаты торгов подводятся организатором торгов в день и в месте проведения торгов на сайте электронной площадки, протокол о результатах торгов подписывается непосредственно после окончания торгов. В течение двух рабочих дней с даты подписания протокола о результатах проведения торгов организатор торгов направляет победителю торгов и конкурсному управляющему копию этого протокола. В течение пяти дней с даты подписания этого протокола конкурсный управляющий направляет победителю торгов предложение заключить договор купли-продажи имущества с приложением проекта данного договора в соответствии с представленным победителем торгов предложением о цене имущества. В случае отказа или уклонения победителя торгов от подписания данного договора в течение пяти дней с даты получения указанного предложения конкурсного управляющего торги признаются несостоявшимися, задаток победителю торгов не возвращается.

Расчёт за приобретённый лот производится в течение тридцати дней с даты подписания договора купли-продажи путем перечисления денежных средств по следующим реквизитам: ООО «УК «Жилищник», ИНН 4205102988, р/с № 40702810474190000140 в филиале ОАО «Уралсиб» в г. Кемерово, к/с 30101810100000000783, БИК 043207783.

Ознакомиться с предметом торгов, регламентом торгов, правилами регистрации участников торгов, представления заявок на участие в торгах, проведения торгов, проектом договора о задатке и договора купли-продажи **можно на сайте www.utender.ru или по адресу: г. Кемерово, ул. Красноармейская, 136, оф. 520, по согласованию с организатором торгов по тел. (3842) 75-43-63; 8-923-514-64-78, эл. почта: uk_avista@mail.ru.**

Извещение о проведении собрания о согласовании местоположения границы земельного участка

Кадастровым инженером Мальцевой Т.А. (650000, Кемеровская область, г. Кемерово, ул. Красная, 9, mal_ta88@mail.ru, (3842) 58-53-71, (3842) 58-00-15, номер квалификационного аттестата 42-10-48) **в отношении земельного участка с кадастровым номером 42:24:0101044:2328, расположенного по адресу: Кемеровская область, г. Кемерово, ул. Державина, между жилыми домами № 7 и 7«б», выполняются кадастровые работы по исправлению ошибки в местоположении границ земельного участка.**

Заказчиком кадастровых работ является Иекель Р.В., 650905, г. Кемерово, ул. 1-я Линия, 4-81, тел. 8-903-946-53-83.

Собрание заинтересованных лиц по поводу согласования местоположения границы **состоится по адресу: г. Кемерово, ул. Красная, 9, каб. 412, 19 февраля 2013 г. в 10.00.**

С проектом межевого плана земельного участка можно ознакомиться по адресу: г. Кемерово, ул. Красная, 9, каб. 412.

Возражения по проекту межевого плана и требования о проведении согласования местоположения границ земельных участков на местности принимаются с 18 января 2013 г. по 18 февраля 2013 г. по адресу: г. Кемерово, ул. Красная, 9, каб. 412.

Смежный земельный участок, с правообладателями которого требуется согласовать местоположение границы:
42:24:0101044:1443, г. Кемерово, ул. 14-я Линия, д. 20.

При проведении согласования местоположения границ при себе необходимо иметь документ, удостоверяющий личность, а также документы о правах на земельный участок.

Извещение о проведении собрания о согласовании местоположения границ земельных участков

Кадастровым инженером Худяковым А.А. (квалификационный аттестат № 42-10-100, работник ООО «Центр мониторинга и оценки земель») **в отношении земельного участка с кадастровым номером 42:24:0501006:493, занятого опорами ВЛ 110 кВ «Кемеровская ГРЭС – Рудничная 1,2», расположенных на территории г. Кемерово, выполняются кадастровые работы по уточнению местоположения границ земельного участка.**

Заказчиком кадастровых работ является ОАО «МРСК Сибири» в интересах филиала ОАО «МРСК Сибири» – «Кузбассэнерго – РЭС», почтовый адрес: 650099, Кемеровская область, г. Кемерово, ул. Н. Островского, дом 11, тел. (384-2) 39-09-87.

Собрание заинтересованных лиц по поводу согласования местоположения границ земельных участков и согласования местоположения границ земельных участков для исправления кадастровых ошибок **состоится по адресу: г. Кемерово, пр. Ленина, 5, каб. 4ц, ООО «Центр мониторинга и оценки земель», 15 февраля 2013 г. в 10.00.**

С проектами межевых планов ознакомиться по адресу: г. Кемерово, пр. Ленина, каб. 4ц, тел./факс 37-72-54, 28-76-29.

Возражения по проектам межевых планов принимаются с 15 января 2013 г. до 15 февраля 2013 г. по адресу: г. Полысаево, ул. Космонавтов, дом 21, каб. 20, ООО «Центр мониторинга и оценки земель».

Смежный земельный участок, с правообладателем которого требуется согласовать местоположение границ земельных участков для исправления кадастровых ошибок: 42:24:0401039:733.

При проведении согласования местоположения границ земельных участков при себе необходимо иметь документ, удостоверяющий личность, а также документы о правах на земельный участок.

Контактная информация для связи с кадастровым инженером: 652560, Кемеровская область, г. Полысаево, ул. Космонавтов, дом 21, e-mail:terra-pro@zemlya-proekt.ru, тел. 8 (384-56) 4-44-46, 4-31-55, (факс) 4-36-63.

О назначении публичных слушаний по вопросу предоставления разрешения на условно разрешенный вид использования земельного участка и части объекта капитального строительства

(Постановление администрации г. Кемерово № 28 от 11.01.2013 г.)

В соответствии со ст. 37, 39 Градостроительного кодекса Российской Федерации, главой 8 постановления Кемеровского городского Совета народных депутатов от 28.10.2005 № 276 «О порядке организации и проведения публичных слушаний в городе Кемерово»

1. Назначить публичные слушания по вопросу предоставления разрешения на условно разрешенный вид использования земельного участка и части объекта капитального строительства, расположенного по адресу в городе Кемерово: Рудничный район, просп. Шахтеров, 68-408, для размещения встроенного в многоквартирный жилой дом кафе на 50 посадочных мест с правом продажи алкогольной продукции (заявитель Н.Я. Хачатрян).

2. Определить форму проведения публичных слушаний – проведение слушаний в органе городского самоуправления. Место проведения слушаний – зал заседаний управления архитектуры и градостроительства администрации города Кемерово (г. Кемерово, ул. Красная, 9), дата проведения – 29.01.2013, время проведения – 15.00.

3. Установить срок проведения публичных слушаний с момента оповещения жителей города о времени и месте их проведения до дня опубликования заключения о результатах публичных слушаний – не более одного месяца.

4. Утвердить состав комиссии по проведению публичных слушаний согласно приложению к настоящему постановлению.

5. Комиссии по проведению публичных слушаний организовать проведение публичных слушаний в соответствии с постановлением Кемеровского городского Совета народных депутатов от 28.10.2005 № 276 «О порядке организации и проведения публичных слушаний в городе Кемерово».

6. Письменные заявления и возражения по вопросу предоставления разрешения на условно разрешенный вид использования земельного участка и части объекта капитального строительства следует направлять по адресу: г. Кемерово, ул. Красная, 9, каб. 108, до 28.01.2013 включительно.

7. Опубликовать настоящее постановление в газете «Кемерово» и разместить на официальном сайте администрации города Кемерово в сети Интернет.

8. Контроль за исполнением настоящего постановления возложить на и.о. заместителя главы города, начальника управления городского развития В.К. Зуба.

В.А. СМОЛЯГО,
и.о. главы города.

Приложение
к постановлению администрации
города Кемерово № 28 от 11.01.2013 г.

СОСТАВ КОМИССИИ по проведению публичных слушаний

Председатель комиссии:

Зуб Владимир Каллистратович – и.о. заместителя главы города, начальника управления городского развития администрации города Кемерово.

Заместитель председателя:

Костиков Виктор Сергеевич – начальник управления архитектуры и градостроительства администрации города Кемерово.

Члены комиссии:

Барыков Сергей Викторович – первый заместитель начальника управления архитектуры и градостроительства администрации города Кемерово,

Белов Андрей Петрович – начальник управления потребительского рынка и развития предпринимательства администрации города Кемерово,

Демидова Светлана Александровна – председатель юридического комитета администрации города Кемерово,

Кишинский Константин Юрьевич – заместитель начальника управления архитектуры и градостроительства администрации города Кемерово по правовым вопросам,

Клемешова Наталья Викторовна – заведующая юридическим отделом управления архитектуры и градостроительства администрации города Кемерово,

Прудко Александр Леонидович – заместитель главы города, начальник территориального управления Рудничного района администрации города Кемерово,

Рябинин Алексей Владимирович – заместитель начальника управления архитектуры и градостроительства администрации города Кемерово.

Секретарь комиссии:

Гнедина Мария Александровна – консультант-советник юридического отдела управления архитектуры и градостроительства администрации города Кемерово.

В.И. ВЫЛЕГЖАНИНА,
начальник управления делами.

Информационное сообщение

Администрация города Кемерово сообщает о возможном предоставлении земельных участков для строительства газопровода высокого давления, расположенных в Рудничном районе, 300 м северо-восточнее пересечения Соснового б-ра и ул. Терешковой:

1. Площадью 121 кв. м – участок № 1;
2. Площадью 77 кв. м – участок № 2;
3. Площадью 347 кв. м – участок № 3;
4. Площадью 74 кв. м – участок № 4;
5. Площадью 1039 кв. м – участок № 5.

Сообщение о торгах

Организатор торгов – ООО «СО «Содружество» (г. Кемерово, ул. Двужильного, 24/2, оф. 62; ИНН/ОГРН 4205201795/1104205010051, р/с 40702810000040001159 в Кемеровском филиале ОАО «Банк «Зенит» г. Кемерово, БИК 043207730, к/с 30101810700000000730, эл.почта: Kuzbass-Sodrugestvo@mail.ru, тел. 8-903-907-37-59) по поручению продавца – конкурсного управляющего ООО «КРУ «Строй-Сервис» (ИНН/ОГРН 4205063545/1044205013434; г. Кемерово, Пионерский бульвар, д. 4«а») Михайлова Виктора Васильевича (ИНН 420700263619, СНИЛС 035-453-452-43) **сообщает:**

1) победителем торгов, подведение итогов по которым было назначено на 26.12.2012 г. на 9.00, признаны следующие участники:

№ лота	Победитель	Адрес, ИНН	Цена реализованного имущества (руб.)
1	ОАО «Кузбассразрезуголь»	ИНН 4205049090, Кемеровская обл., г. Кемерово, Пионерский б-р, 4«а»	6793879,00
5	ООО «Стратег»	ИНН 4205242343, Кемеровская обл., пр. Ленина, 82«б», кв. 15	150,00
12	ООО «Оливин»	ИНН 7606075127, Ярославская обл., г. Ярославль, пр. Ленина, 38, кв. 1	3,00
17	ООО «Оливин»	ИНН 7606075127, Ярославская обл., г. Ярославль, пр. Ленина, 38, кв. 1	3,00
24	ООО «Оливин»	ИНН 7606075127, Ярославская обл., г. Ярославль, пр. Ленина, 38, кв. 1	3,00

У победителей торгов по лотам № 5, 12, 17, 24 отсутствует заинтересованность по отношению к должнику и конкурсному управляющему.

Победитель торгов по лоту № 1 имеет долю (100%) участия в уставном капитале ООО «КРУ Строй-Сервис», долю участия в уставных капиталах отдельных кредиторов: ООО «Програнд» (100%), ОАО «Беловский энергоремонтный завод» (84,35%), ООО «Талдинское ПТУ» (75%), ООО «КРУ Торг Сервис» (100%). Отсутствует заинтересованность заявителя по отношению к остальным кредиторам должника, конкурсному управляющему (Михайлову В.В.), организатору торгов, саморегулируемой организации арбитражных управляющих, членом которой является конкурсный управляющий Михайлов В.В. (НП «Кузбасская СРО АУ», г. Кемерово, пр. Октябрьский, 4, офис 406); конкурсный управляющий в капитале победителя не участвует.

По лотам № 2 – 4, 6 – 11, 13 – 16, 18 – 23, 25 – 39 торги признаны несостоявшимися.

КЕМЕРОВО

Вестник КУМИ

КУМИ

Аренда и продажа муниципальных нежилых помещений ул. Притомская набережная, 7,
www.kumi-kemerovo.ru

ИЗВЕЩЕНИЕ О ПРОВЕДЕНИИ АУКЦИОНОВ ПО ПРОДАЖЕ МУНИЦИПАЛЬНОГО ИМУЩЕСТВА

Комитет по управлению муниципальным имуществом города Кемерово сообщает о проведении аукционов по продаже муниципального имущества:

№ п/п	Адрес, наименование объекта, назначение	Общая площадь, кв. м (в т.ч. площадь подвала)	Площадь подвала, кв. м	Начальная цена, руб. (с учетом НДС)	Сумма задатка, руб.	Шаг аукциона, руб.	Дата, время проведения аукциона	Срок приема заявок	Дата признания участников аукциона
1	**Советский просп., 24** Нежилое помещение Назначение – нежилое	209,3	209,3	4 200 000,0 (четыре миллиона двести тысяч)	420 000,0 (четыреста двадцать тысяч)	100 000,0 (сто тысяч)	13.02.2013 10:00	с 28.12.2012 по 23.01.2013	29.01.2013
	Имущество обременено сервитутом: покупатель обязуется обеспечить беспрепятственный доступ представителям эксплуатационных и контролирующих организаций к инженерным сетям и оборудованию, расположенным в пределах или за пределами имущества, обслуживающим иные, помимо данных помещений, помещения, если доступ к ним возможен только через площадь продаваемого имущества								
2	**Советский просп., 49** Нежилое помещение Назначение – нежилое	386,2	386,2	7 300 000,0 (семь миллионов триста тысяч)	730 000,0 (семьсот тридцать тысяч)	100 000,0 (сто тысяч)	13.02.2013 10:30	с 28.12.2012 по 23.01.2013	29.01.2013
	В отношении нежилого помещения заключен договор аренды до 15.10.2014. Имущество обременено сервитутом: покупатель обязуется обеспечить беспрепятственный доступ представителям эксплуатационных и контролирующих организаций к инженерным сетям и оборудованию, расположенным в пределах или за пределами имущества, обслуживающим иные, помимо данных помещений, помещения, если доступ к ним возможен только через площадь продаваемого имущества								
3	**Марковцева ул., 20«а»** Нежилое помещение Назначение – нежилое	916,7	215,3	24 600 000,0 (двадцать четыре миллиона шестьсот тысяч)	2 460 000,0 (два миллиона четыреста шестьдесят тысяч)	150 000,0 (сто пятьдесят тысяч)	13.02.2013 11:00	с 28.12.2012 по 23.01.2013	29.01.2013
	В отношении части нежилого помещения площадью 776,1 кв. м заключен договор аренды до 1.09.2015								
4	**Красноармейская ул., 95«а»** Нежилое помещение Назначение – нежилое	178,5	178,5	6 000 000,0 (шесть миллионов)	600 000,0 (шестьсот тысяч)	100 000,0 (сто тысяч)	13.02.2013 11:30	с 28.12.2012 по 23.01.2013	29.01.2013
	В отношении нежилого помещения заключен договор аренды до 3.08.2013. Имущество обременено сервитутом: покупатель обязуется обеспечить беспрепятственный доступ представителям эксплуатационных и контролирующих организаций к инженерным сетям и оборудованию, расположенным в пределах или за пределами имущества, обслуживающим иные, помимо данных помещений, помещения, если доступ к ним возможен только через площадь продаваемого имущества								
5	**Смирнова ул., 22«а»** Нежилое помещение Назначение – нежилое	155,3	0,0	3 500 000,0 (три миллиона пятьсот тысяч)	350 000,0 (триста пятьдесят тысяч)	100 000,0 (сто тысяч)	13.02.2013 15:00	с 28.12.2012 по 23.01.2013	29.01.2013
	В отношении нежилого помещения заключен договор аренды на неопределенный срок								
6	**Халтурина ул., 37«а»** Нежилое помещение Назначение – нежилое	597,8	597,8	4 200 000,0 (четыре миллиона двести тысяч)	420 000,0 (четыреста двадцать тысяч)	100 000,0 (сто тысяч)	13.02.2013 15:30	с 28.12.2012 по 23.01.2013	29.01.2013
	В отношении нежилого помещения заключен договор аренды до 1.04.2014. Имущество обременено сервитутом: покупатель обязуется обеспечить беспрепятственный доступ представителям эксплуатационных и контролирующих организаций к инженерным сетям и оборудованию, расположенным в пределах или за пределами имущества, обслуживающим иные, помимо данных помещений, помещения, если доступ к ним возможен только через площадь продаваемого имущества								
7	**Ленина просп., 128«а»** Нежилое помещение Назначение – нежилое	51,1	0,0	2 500 000,0 (два миллиона пятьсот тысяч)	250 000,0 (двести пятьдесят тысяч)	100 000,0 (сто тысяч)	26.02.2013 10:00	с 11.01.2013 по 05.02.2013	11.02.2013
	В отношении нежилого помещения заключен договор аренды на неопределенный срок								
8	**Рекордная ул., 36** Комплекс зданий Назначение – нежилое	399,3	0,0	3 068 000,0 (три миллиона шестьдесят восемь тысяч)	306 800,0 (триста шесть тысяч восемьсот)	100 000,0 (сто тысяч)	26.02.2013 10:30	с 11.01.2013 по 05.02.2013	11.02.2013
	Продажа муниципального имущества осуществляется одновременно с земельным участком общей площадью 973,0 кв. м, с кадастровым номером 42:24:0301014:1067, стоимостью 1 810 000,0 (один миллион восемьсот десять тысяч) руб. Разрешенное использование земельного участка: занят 2-этажным административным зданием на 25 сотрудников и гаражом на 5 машино-мест Категория земель: земли населенных пунктов. Территориальная зона: К2 – коммунально-бытовая зона. В отношении комплекса зданий заключен договор безвозмездного пользования на неопределенный срок								
9	**Угловая ул., 141** Нежилое здание Назначение – нежилое	5 451,3	719,0	39 830 000,0 (тридцать девять миллионов восемьсот тридцать тысяч)	3 983 000,0 (три миллиона девятьсот восемьдесят три тысячи)	200 000,0 (двести тысяч)	26.02.2013 11:00	с 11.01.2013 по 05.02.2013	11.02.2013
	Продажа муниципального имущества осуществляется одновременно с земельным участком общей площадью 7 615,0 кв.м, с кадастровым номером 42:24:0101032:769, стоимостью 10 170 000 (десять миллионов сто семьдесят тысяч) руб. Разрешенное использование земельного участка: занят зданиями и сооружениями школы. Категория земель: земли населенных пунктов. Территориальная зона: Ж3 – жилая зона с малоэтажными жилыми домами								
10	**Чкалова ул., 5«а»** Нежилое здание Назначение – нежилое	439,6	0,0	15 000 000,0 (пятнадцать миллионов)	1 500 000,0 (один миллион пятьсот тысяч)	150 000,0 (сто пятьде-сят тысяч)	26.02.2013 11:30	с 11.01.2013 по 05.02.2013	11.02.2013
	Продажа муниципального имущества осуществляется одновременно с земельным участком общей площадью 841,0 кв.м, с кадастровым номером 42:24:0101002:975, стоимостью 1 860 000,0 (один миллион восемьсот шестьдесят тысяч) руб. Разрешенное использование земельного участка: занят 2-этажным административным зданием на 25 сотрудников. Категория земель: земли населенных пунктов. Территориальная зона: О4 – существующая жилая зона с жилыми домами средней этажности, подлежащая реконструкции под общественно-деловую зону. Земельный участок обременен сервитутом: собственник (покупатель) обязан обеспечить проход и проезд через земельный участок в круглосуточном режиме пользователю (Прокуратура Кемеровской области) согласно решению комитета по управлению муниципальным имуществом города Кемерово от 18.10.2010 № 2229 (свидетельство о государственной регистрации соглашения об установлении частного постоянного сервитута от 18.11.2010 № 42-42-01/306/2010-173). Срок действия сервитута: постоянно. Сфера действия сервитута распространяется на весь земельный участок в границах, указанных в кадастровом паспорте земельного участка от 30.08.2010 № 4200/001/10-301453								

Продавец: комитет по управлению муниципальным имуществом города Кемерово.

Решения об условиях приватизации муниципального имущества приняты на заседаниях комиссии по приватизации и утверждены постановлениями администрации города.

ПРОДАМ МАГАЗИН
Центральный район, ул. Черняховского, 3, земля в собственности.
Тел. 8-923-488-80-33
Реклама

Способ продажи муниципального имущества: аукцион (с открытой формой подачи предложений о цене).

В случае если задаток не поступит на счет продавца до момента определения претендентов участниками аукциона, претендент не допускается к участию в аукционе.

Победителем аукциона признается участник, предложивший в ходе торгов максимальную цену.

По результатам аукциона продавец и победитель аукциона (покупатель) не ранее 10 рабочих дней и не позднее 15 рабочих дней со дня подведения итогов аукциона заключают договор купли-продажи имущества. Оплата производится в течение 20 дней с момента заключения договора купли-продажи муниципального имущества.

Документы, предоставляемые покупателем муниципального имущества:

одновременно с заявкой претенденты представляют следующие документы:

юридические лица:

заверенные копии учредительных документов;

документ, содержащий сведения о доле Российской Федерации, субъекта Российской Федерации или муниципального образования в уставном капитале юридического лица (реестр владельцев акций либо выписка из него или заверенное печатью юридического лица и подписанное его руководителем письмо);

документ, который подтверждает полномочия руководителя юридического лица на осуществление действий от имени юридического лица (копия решения о назначении этого лица или о его избрании) и в соответствии с которым руководитель юридического лица обладает правом действовать от имени юридического лица без доверенности;

физические лица предъявляют документ, удостоверяющий личность, или представляют копии всех его листов.

Для участия в аукционе претендент вносит задаток в соответствии с договором о задатке на счет организатора торгов (договор о задатке на сайтах: www.torgi.gov.ru, www.kumi-kemerovo.ru)

В случае если от имени претендента действует его представитель по доверенности, к заявке должна быть приложена доверенность на осуществление действий от имени претендента, оформленная в установленном порядке, или нотариально заверенная копия такой доверенности. В случае если доверенность на осуществление действий от имени претендента подписана лицом, уполномоченным руководителем юридического лица, заявка должна содержать также документ, подтверждающий полномочия этого лица.

Все листы документов, представляемых одновременно с заявкой, либо отдельные тома данных документов должны быть прошиты, пронумерованы, скреплены печатью претендента (для юридического лица) и подписаны претендентом или его представителем.

К данным документам (в том числе к каждому тому) также прилагается их опись. Заявка и такая опись составляются в двух экземплярах, один из которых остается у продавца, другой – у претендента.

Для участия в аукционе претендент вносит задаток в соответствии с договором о задатке на счет организатора торгов (договор о задатке на сайтах: www.torgi.gov.ru, www.kumi-kemerovo.ru.

Реквизиты для внесения задатка:
ИНН 4209014443/КПП 420501001
БИК 043207001
Р/сч 40302810300003000133
Банк: ГРКЦ ГУ Банка России по Кемеровской области г. Кемерово
Получатель: УФК по Кемеровской области (л/с 05393056510 КУМИ г. Кемерово).

Заявки в отношении муниципального имущества принимаются продавцом в период приема заявок в рабочие дни с 8.30 до 13.00 и с 14.00 до 17.30 по адресу: г. Кемерово, Притомская набережная, 7, каб. 304.

Аукционы по продаже муниципального имущества состоятся по адресу: г. Кемерово, Притомская набережная, 7.

Претенденты могут ознакомиться с приватизируемым муниципальным имуществом, более полной информацией о нем по адресу: г. Кемерово, Притомская набережная, д. 7, каб. 304.

Телефон для справок: **36-95-72.**

Сайт – **www.torgi.gov.ru, www.kumi-kemerovo.ru.**

ИЗВЕЩЕНИЕ О ПРОДАЖЕ МУНИЦИПАЛЬНОГО ИМУЩЕСТВА ПОСРЕДСТВОМ ПУБЛИЧНОГО ПРЕДЛОЖЕНИЯ

Комитет по управлению муниципальным имуществом города Кемерово сообщает о продаже муниципального имущества:

№ п/п	Адрес, наименование объекта, назначение	Общая площадь, кв. м (в т.ч. площадь подвала)	Площадь подвала, кв. м	Начальная цена, руб. (с учетом НДС)	Минимальная цена предложения (с учетом НДС)	Сумма задатка, руб.	Шаг аукциона, руб.	Шаг понижения, руб.	Дата, время проведения продажи	Срок приема заявок	Дата признания участников продажи
1	**Инициативная ул., 23«а»** Нежилое помещение Назначение – нежилое	478,1	0,0	5 100 000,0 (пять миллионов сто тысяч)	2 550 000,0 (два миллиона пятьсот пятьдесят тысяч)	510 000,0 (пятьсот десять тысяч)	100 000,0 (сто тысяч)	510 000,0 (пятьсот десять тысяч)	27.02.2013 10:00	с 11.01.2013 по 05.02.2013	11.02.2013
	В отношении частей нежилого помещения площадью 18,9 кв. м и 29,7 кв. м заключены договоры аренды на неопределенный срок										

Продавец: комитет по управлению муниципальным имуществом города Кемерово.

Решения об условиях приватизации муниципального имущества приняты на заседаниях комиссии по приватизации и утверждены постановлениями администрации города Кемерово.

Способ продажи муниципального имущества: публичное предложение (с открытой формой подачи предложений о цене).

В случае если задаток не поступит на счет продавца до момента определения претендентов участниками продажи имущества посредством публичного предложения, претендент не допускается к участию в продаже.

Право приобретения имущества в результате продажи посредством публичного предложения принадлежит участнику продажи имущества, который подтвердил цену первоначального предложения или цену предложения, сложившуюся на соответствующем «шаге понижения», при отсутствии предложений других участников продажи имущества. В случае, если несколько участников продажи

имущества подтверждают цену первоначального предложения или цену предложения, сложившуюся на одном из «шагов понижения», для всех участников продажи имущества проводится аукцион по установленным Федеральным законом «О приватизации государственного и муниципального имущества» правилам проведения аукциона, предусматривающим открытую форму подачи предложений о цене имущества. Начальной ценой имущества на таком аукционе является цена первоначального предложения или цена предложения, сложившаяся на определенном «шаге понижения». В случае если участники такого аукциона не заявляют предложения о цене, превышающей начальную цену имущества, право его приобретения принадлежит участнику аукциона, который первым подтвердил начальную цену имущества.

По результатам продажи продавец и победитель (покупатель) не ранее чем через десять рабочих дней со дня размещения протокола об итогах проведения продажи на сайте в сети Интернет и не позднее чем через пятнадцать рабочих дней с даты выдачи уведомления о признании участника продажи посредством публичного предложения заключают договор купли-продажи имущества. Оплата производится в течение 20 дней с момента заключения договора купли-продажи муниципального имущества.

Документы, предоставляемые покупателем муниципального имущества:

одновременно с заявкой претенденты представляют следующие документы:

юридические лица:

заверенные копии учредительных документов;

документ, содержащий сведения о доле Российской Федерации, субъекта Российской Федерации или муниципального образования в уставном капитале юридического лица (реестр владельцев акций либо выписка из него или заверенное печатью юридического лица и подписанное его руководителем письмо);

документ, который подтверждает полномочия руководителя юридического лица на осуществление действий от имени юридического лица (копия решения о назначении этого лица или о его избрании) и в соответствии с которым руководитель юридического лица обладает правом действовать от имени юридического лица без доверенности;

физические лица предъявляют документ, удостоверяющий личность, или представляют копии всех его листов.

Для участия в продаже муниципального имущества посредством публичного предложения претендент вносит задаток в соответствии с договором о задатке на счет организатора торгов (договор о задатке на сайтах: www.torgi.gov.ru, www.kumi-kemerovo.ru).

В случае если от имени претендента действует его представитель по доверенности, к заявке должна быть приложена доверенность на осуществление действий от имени претендента, оформленная в установленном порядке, или нотариально заверенная копия такой доверенности. В случае если доверенность на осуществление действий от имени претендента подписана лицом, уполномоченным руководителем юридического лица, заявка должна содержать также документ, подтверждающий полномочия этого лица.

Все листы документов, представляемых одновременно с заявкой, либо отдельные тома данных документов должны быть прошиты, пронумерованы, скреплены печатью претендента (для юридического лица) и подписаны претендентом или его представителем.

К данным документам (в том числе к каждому тому) также прилагается их опись. Заявка и такая опись составляются в двух экземплярах, один из которых остается у продавца, другой – у претендента.

Реквизиты для внесения задатка:
ИНН 4209014443/КПП 420501001
БИК 043207001
Р/сч 40302810300003000133
Банк: ГРКЦ ГУ Банка России по Кемеровской области г. Кемерово
Получатель: УФК по Кемеровской области (л/с 05393056510 КУМИ г. Кемерово).

Заявки в отношении муниципального имущества принимаются продавцом в период приема заявок в рабочие дни с 8.30 до 13.00 и с 14.00 до 17.30 по адресу: г. Кемерово, Притомская набережная, 7, каб. 304.

Продажи имущества посредством публичного предложения состоятся по адресу: г. Кемерово, Притомская набережная, 7.

Претенденты могут ознакомиться с приватизируемым муниципальным имуществом, более полной информацией о нем по адресу: г. Кемерово, Притомская набережная, д. 7, каб. 304.

Телефон для справок: **36-95-72.**

Сайт – **www.kumi-kemerovo.ru.**

ИЗВЕЩЕНИЕ О ПРОВЕДЕНИИ АУКЦИОНОВ ПО ПРОДАЖЕ МУНИЦИПАЛЬНОГО ИМУЩЕСТВА

Комитет по управлению муниципальным имуществом города Кемерово сообщает о проведении аукционов по продаже муниципального имущества:

№ п/п	Наименование объекта	Год выпуска	Тип транспортного средства	Цвет	Идентификационный номер ТС (VIN)	№ кузова	Модель, № двигателя	Начальная цена, руб. (с учетом НДС)	Сумма задатка, руб.	Шаг аукциона, руб.	Дата, время проведения аукциона	Срок приема заявок	Дата признания участников аукциона
1	**Автомобиль «FORD ESCORT»** Государственный регистрационный номер Е 539 СС 42 RUS	1998	Легковой	Фио летовый	Y4FAXXR9AAVE01217	01217	VE01217	70 215,00 (семьдесят тысяч двести пятнадцать)	7 021,50 (семь тысяч двадцать один) рубль 50 копеек	2 500,0 (две тысячи пятьсот)	05.03.2013 10:00	с 18.01.2013 по 12.02.2013	18.02.2013

Продавец: комитет по управлению муниципальным имуществом города Кемерово.

Решения об условиях приватизации муниципального имущества приняты на заседаниях комиссии по приватизации и утверждены распоряжениями главы города.

Способ продажи муниципального имущества: аукцион (с открытой формой подачи предложений о цене).

В случае если задаток не поступит на счет продавца до момента определения претендентов участниками аукциона, претендент не допускается к участию в аукционе.

Победителем аукциона признается участник, предложивший в ходе торгов максимальную цену.

По результатам аукциона продавец и победитель аукциона (покупатель) не ранее 10 рабочих дней и не позднее 15 рабочих дней со дня подведения итогов аукциона заключают договор купли-продажи имущества. Оплата производится в течение 20 дней с момента заключения договора купли-продажи муниципального имущества.

Документы, предоставляемые покупателем муниципального имущества:

одновременно с заявкой претенденты представляют следующие документы:

юридические лица:

заверенные копии учредительных документов;

документ, содержащий сведения о доле Российской Федерации, субъекта Российской Федерации или муниципального образования в уставном капитале юридического лица (реестр владельцев акций либо выписка из него или заверенное печатью юридического лица и подписанное его руководителем письмо);

документ, который подтверждает полномочия руководителя юридического лица на осуществление действий от имени юридического лица (копия решения о назначении этого лица или о его избрании) и в соответствии с которым руководитель юридического лица обладает правом действовать от имени юридического лица без доверенности;

физические лица предъявляют документ, удостоверяющий личность, или представляют копии всех его листов.

В случае если от имени претендента действует его представитель по доверенности, к заявке должна быть приложена доверенность на осуществление действий от имени претендента, оформленная в установленном порядке, или нотариально заверенная копия такой доверенности. В случае если доверенность на осуществление действий от имени претендента подписана лицом, уполномоченным руководителем юридического лица, заявка должна содержать также документ, подтверждающий полномочия этого лица.

Все листы документов, представляемых одновременно с заявкой, либо отдельные тома данных документов должны быть прошиты, пронумерованы, скреплены печатью претендента (для юридического лица) и подписаны претендентом или его представителем.

Для участия в аукционе претендент вносит задаток в соответствии с договором о задатке на счет организатора торгов (договор о задатке на сайтах: www.torgi.gov.ru, www.kumi-kemerovo.ru)

К данным документам (в том числе к каждому тому) также прилагается их опись. Заявка и такая опись составляются в двух экземплярах, один из которых остается у продавца, другой – у претендента.

Реквизиты для внесения задатка:

УФК по Кемеровской области (л/с 05393056510 комитет по управлению муниципальным имуществом города Кемерово)

р/с № 40302810300003000133
в ГРКЦ ГУ Банка России по Кемеровской области г. Кемерово
инн 4209014443/КПП 420501001
БИК 043207001.

Заявки в отношении муниципального имущества принимаются продавцом в период приема заявок в рабочие дни с 8.30 до 13.00 и с 14.00 до 17.30 по адресу: г. Кемерово, Притомская набережная, 7, каб. 304.

Аукционы по продаже муниципального имущества состоятся по адресу: г. Кемерово, Притомская набережная, 7.

Определение претендентов участниками аукциона: день аукциона в 8.30.

Претенденты могут ознакомиться с приватизируемым муниципальным имуществом, более полной информацией о нем по адресу: г. Кемерово, Притомская набережная, д. 7, каб. 304.

Телефон для справок: **36-95-72.**

Сайт – **www.kumi-kemerovo.ru, www.torgi.gov.ru.**

ИЗВЕЩЕНИЕ О ПРОВЕДЕНИИ ОТКРЫТОГО АУКЦИОНА ОА № 01/13 СпИ-КУМИ

Приглашаем принять участие в открытом аукционе любое юридическое лицо независимо от организационно-правовой формы, формы собственности, местонахождения и места происхождения капитала или любое физическое лицо, в том числе индивидуальных предпринимателей.

Форма торгов	Открытый аукцион ОА № 01/13 СпИ-КУМИ
Наименование организатора	Комитет по управлению муниципальным имуществом г. Кемерово
Место нахождения, почтовый адрес организатора	650000, г. Кемерово, Притомская набережная, 7
Адрес электронной почты организатора	E-mail: alyona_kumi@mail.ru, tatyana_kumi@mail.ru
Контактное лицо организатора, номер телефона	Мазненкова Алена Андреевна, Дроботенко Татьяна Васильевна, тел. (3842) 36-95-72
Предмет договора аренды (описание, технические характеристики, место нахождения объекта, целевое использование)	Заключение договора аренды муниципального имущества казны:
Лот № 1	Движимое и недвижимое имущество (приложение № 1 к настоящему извещению). Целевое использование – обслуживание жилого и нежилого фонда ж.р. Кедровка, Промышленновский.
Начальная (минимальная) цена договора (цена лота) (с учетом НДС)	
Лот № 1	180 050,77 руб. в месяц
Срок действия договора аренды	364 дня.
Иные условия	Арендатор обязан за свой счет проводить капитальный и текущий ремонт имущества.
Срок, место и порядок предоставления документации об аукционе, электронный адрес сайта в сети Интернет, на котором размещена документация об аукционе	Аукционную документацию можно получить по адресу: 650000, г. Кемерово, Притомская набережная, 7, каб. 304, в рабочие дни с 8.30 до 17.30 (обед с 13.00 до 14.00) в течение 2 рабочих дней со дня получения соответствующего заявления с 18.01.2013. Кроме того, аукционная документация также размещена на сайтах: www.torgi.gov.ru, www.kumi-kemerovo.ru

Порядок предоставления документации об аукционе	
Организатор на основании заявления любого заинтересованного лица, поданного в письменной форме, в том числе в форме электронного документа в соответствии с требованиями Федерального закона от 10.01.2002 № 1-ФЗ «Об электронной цифровой подписи», в течение двух рабочих дней со дня получения соответствующего заявления обязаны предоставить такому лицу аукционную документацию в порядке, указанном в настоящем извещении о проведении открытого аукциона. При этом аукционная документация предоставляется в письменной форме после внесения заявителем платы за предоставление аукционной документации, если такая плата установлена организатором и указание об этом содержится в настоящем извещении о проведении открытого аукциона, за исключением случаев предоставления аукционной документации в форме электронного документа. Предоставление аукционной документации в форме электронного документа осуществляется без взимания платы и в соответствии с требованиями Федерального закона от 10.01.2002 № 1-ФЗ «Об электронной цифровой подписи». Заявители, получившие документацию об аукционе с официального сайта и не направившие организатору заявления на получение документации на бумажном носителе, должны самостоятельно отслеживать появление на официальном сайте разъяснений, изменений аукционной документации, а также уведомлений об отказе от проведения открытого аукциона. Организатор не несет обязательств или ответственности в случае неполучения такими заявителями разъяснений или изменений аукционной документации	
Размер, порядок и сроки внесения платы, взимаемой организатором за предоставление документации об аукционе	Не установлено
Требование о внесении задатка, размер задатка	
Лот № 1	36 010,15 руб.
Срок, в течение которого организатор вправе отказаться от аукциона	По 5.02.2013
Место, даты и время начала и окончания подачи заявок на участие в аукционе	650000, г. Кемерово, Притомская набережная, 7, каб. 304, в рабочие дни с 8.30 до 17.30 (обед с 13.00 до 14.00) с 21.01.2013 по 10.00 (время местное) 11.02.2013
Место, дата и время проведения аукциона	Место: город Кемерово, Притомская набережная, 7, конференц-зал. Дата: 13.02.2013. Время: 14.30 (время местное)

О.А. КАЗАЧЕНКО, председатель комитета.

Приложение № 1 к извещению о проведении открытого аукциона ОА № 01/13 СпИ-КУМИ

№ п/п	Наименование	Гос. №	Инвен. №	Дата ввода в экспл.	Балансовая стоимость, руб.
1	**Трактор МТЗ-82.1.57, цвет синий** ПСМ № ТА 074049 выдан 25.01.2002, № двиг. 518351, заводской № машины (рамы) 08059460	42КУ0658	01134	30.09.2002	294 167,00
2	**Спец. прочие КО-713ш3ИЛ 433362, цвет голубой** ПТС № 42 КН 715307 выдан 22.05.2003, VIN отсутствует, № двиг. 508400-020493, номер кузова отсутствует	Н 005 СЕ 42	01139	30.09.2002	118 170,00
3	**Снегоочиститель шнекороторный ДЭ-220В,** цвет красный ПСМ № ВА 811313 выдан 21.11.2003, № двиг. 105961, заводской № машины (рамы) 21/731699	42КУ0675	01272	30.07.2004	1 120 000,00
4	**Грузовой самосвал «КамАЗ-55111»,** цвет светло-дымчатый ПТС № 42 ЕР013140 выдан 01.03.2000, VIN XIF551110T0002875, № двиг. 74009-296085, № кузова 1711245	Р 732 РС 42	00974	28.01.2000	119 461,00
5	**Грузовой самосвал «КамАЗ-55111»,** цвет светло-дымчатый ПТС № 42 ЕР013316 выдан 10.03.2000,VIN X1F551110T0003016, № двиг. 740.10-070497, № кузова 1711759	Н 658 РУ 42	00985	30.04.2000	1,00
6	**Легковой универсал «УАЗ-3151410»,** цвет песочный ПТС № 42 КЕ424553 выдан 29.11.2001,VIN XTT315140S0540438, № двиг. 417800-50504737, № кузова отсутствует	Р 789 РУ 42	01141	30.09.2002	60 000,00
7	**Грузовой самосвал «КамАЗ-551110»,** цвет светло-дымчатый ПТС № 42 МК 093375 выдан 8.02.2007, VIN XTC551110T2087716, № двиг. 74020-070398, № кузова 1711442	Н 651 РУ 42	00870	31.12.1996	265 000,00
8	**Снегопогрузчик КО 206АН,** цвет серый ПСМ № ВЕ 076779 выдан 30.10.2007, № двиг. Д-243 755177, заводской № машины (рамы) 001786	42КУ7757	01447	01.01.2008	1 299 500,00
9	**Трактор МТЗ 80.1,** цвет красный ПСМ № АА 090831 выдан 19.02.1998, № двиг. 266537, заводской № машины (рамы) 929439	42КУ0673	00816	28.02.1998	86 000,00
10	**Подметально-уборочная машина «ПУМА»,** цвет желтый ПСМ № ВВ 341882 выдан 04.05.2005, заводской № машины (рамы) 90	отсутствует	01425	31.12.2005	898 000,00
11	**Каток дорожный самоходный ДУ-96,** цвет желтый ПСМ ВЕ 062573 выдан 29.12.2007, № двиг. 10443259, заводской № машины (рамы) 158 (10.09.07,10.09.07)	42КА0028	01442	01.04.2008	1 830 000,00
12	**Подъемник с рабочей платформой ПСС-141.28Э (шасси ЗИЛ-433112) 294638,** ПТС № 69 МН694474 выдан 24.04.2008 ,VIN X6729463880000018, № двиг. 508300 80289575, № кузова 433110+80064502, цвет синий	К726ТМ42	01443	01.06.2008	2 950 000,00
13	**Каток XG 6011D,** цвет желтый ПСМ ТС103533 выдан 06.02.2008, № двиг. 1063984, заводской № машины (рамы) отсутствует	42КА0052	01445	01.05.2008	649 990,00
14	**Экскаватор ЭО-3323 А,** цвет бело-красный, паспорт самоходной машины: АА № 300397, выдан 31.03.1998, заводской № машины (рамы) 17902, № двигателя 523307, коробка передач № 7803, основной ведущий мост № 583,529	42КТ 4861	4230199	02.04.1998	800 000,00
15	**Прицепная разметочная машина GRAGO,** реестровый номер 114447			03.10.2007	1 150 000,00
16	**Здание тракторного бокса (нижний гараж),** площадью 1162,8 кв.м, реестровый № 46813		00182	01.12.1975	554 830,00
17	**Механический цех (пристройка к нижнему гаражу),** реестровый № 6436		00405	01.01.1972	18 447,00

18	**Гараж-стоянка грузовых автомобилей** площадью 2 340,0 кв. м		00416	01.01.1995	4 856 450,00
19	**Здание конторы ОПСС,** ж.р. Кедровка, пер. Стахановский, 1, площадью 609,3 кв. м, реестровый номер 6339		325	01.12.1975	310 507,00
20	**Сварочный аппарат** (мультипласт) 2500, реестровый номер 89796		1277	30.07.2004	39 900,00
21	**Мини-АТС** (системный блок КХ-ТД 170), реестровый номер 89773		1253	30.07.2004	114 950,00
22	**Нежилое помещение,** расположенное в здании диспетчерской, площадью 286,77 кв. м, ж.р. Промышленновский, ул. Промшоссе, 11«а», реестровый номер 46816		185	01.01.1965	458 173,02
23	**Здание склада**, ж.р. Кедровка, пер. Стахановский, 1, площадью 247,2 кв. м, реестровый номер 6411		257	01.01.1972	10 332,00
24	**Столярный цех,** ж.р. Кедровка, пер. Стахановский, 1, площадью 384,9 кв. м, реестровый номер 478081		551	01.09.1996	284 489,00
25	**Сушильно-столярный цех,** ж.р. Кедровка, пер. Стахановский, 1, площадью 221, 6 кв. м, реестровый номер 6428		252	01.11.1995	941 870,00
26	**Здание пилорамы,** ж.р. Промышленновский, АБК шахты им. Волкова, площадью 120 кв.м, реестровый номер 46892		215	01.01.1965	12 608,00
27	**Известковая яма,** реестровый номер 72172		926	31.12.2000	31 102,00
	ИТОГО:				19 273 947,02

О.А. КАЗАЧЕНКО,
председатель комитета.

ИЗВЕЩЕНИЕ О ПРОВЕДЕНИИ ОТКРЫТОГО АУКЦИОНА ОА № 02/13 СпИ-КУМИ

Приглашаем принять участие в открытом аукционе любое юридическое лицо независимо от организационно-правовой формы, формы собственности, местонахождения и места происхождения капитала или любое физическое лицо, в том числе индивидуальных предпринимателей.

Форма торгов	Открытый аукцион ОА № 02/13 СпИ-КУМИ
Наименование организатора	Комитет по управлению муниципальным имуществом г. Кемерово
Место нахождения, почтовый адрес организатора	650000, г. Кемерово, Притомская набережная, 7
Адрес электронной почты организатора	E-mail: alyona_kumi@mail.ru, tatyana_kumi@mail.ru
Контактное лицо организатора, номер телефона	Мазненкова Алена Андреевна, Дробченко Татьяна Васильевна, тел. (3842) 36-95-72
Предмет договора аренды (описание, технические характеристики, место нахождения объекта, целевое использование)	Заключение договора аренды муниципального имущества казны:
Лот № 1	Недвижимое имущество, расположенное по адресу: ул. Центральная, 157 (приложение № 1 к настоящему извещению). Целевое использование – размещение, техническое обслуживание, технический и капитальный ремонт транспортных средств, используемых в качестве пассажирского транспорта и для школьных перевозок; размещение ремонтной базы и складских помещений для ремонта и изготовления городских остановочных павильонов и других металлоконструкций.
Начальная (минимальная) цена договора (цена лота) (с учетом НДС)	
Лот № 1	418 314,97 руб. в месяц
Срок действия договора аренды	364 дня
Иные условия	Арендатор обязан за свой счет проводить капитальный и текущий ремонт имущества.
Срок, место и порядок предоставления документации об аукционе, электронный адрес сайта в сети Интернет, на котором размещена документация об аукционе	Аукционную документацию можно получить по адресу: 650000, г. Кемерово, Притомская набережная, 7, каб. 304, в рабочие дни с 8.30 до 17.30 (обед с 13.00 до 14.00), в течение 2 рабочих дней со дня получения соответствующего заявления с 18.01.2013. Кроме того, аукционная документация также размещена на сайтах: www.torgi.gov.ru, www.kumi-kemerovo.ru

Порядок предоставления документации об аукционе

Организатор на основании заявления любого заинтересованного лица, поданного в письменной форме, в том числе в форме электронного документа в соответствии с требованиями Федерального закона от 10.01.2002 № 1-ФЗ «Об электронной цифровой подписи», в течение двух рабочих дней со дня получения соответствующего заявления обязаны предоставить такому лицу аукционную документацию в порядке, указанном в настоящем извещении о проведении открытого аукциона. При этом аукционная документация предоставляется в письменной форме после внесения заявителем платы за предоставление аукционной документации, если такая плата установлена организатором и указание об этом содержится в настоящем извещении о проведении открытого аукциона, за исключением случаев предоставления аукционной документации в форме электронного документа. Предоставление аукционной документации в форме электронного документа осуществляется без взимания платы и в соответствии с требованиями Федерального закона от 10.01.2002 № 1-ФЗ «Об электронной цифровой подписи».

Заявители, получившие документацию об аукционе с официального сайта и не направившие организатору заявления на получение документации на бумажном носителе, должны самостоятельно отслеживать появление на официальном сайте разъяснений, изменений аукционной документации, а также уведомлений об отказе от проведения открытого аукциона. Организатор не несет обязательств или ответственности в случае неполучения такими заявителями разъяснений или изменений аукционной документации

Размер, порядок и сроки внесения платы, взимаемой организатором за предоставление документации об аукционе	Не установлено
Требование о внесении задатка, размер задатка	
Лот № 1	83 662,99 руб.
Срок, в течение которого организатор вправе отказаться от аукциона	По 5.02.2013
Место, даты и время начала и окончания подачи заявок на участие в аукционе	650000, г. Кемерово, Притомская набережная, 7, каб. 304, в рабочие дни с 8.30 до 17.30 (обед с 13.00 до 14.00) с 21.01.2013 по 10.00 (время местное) 11.02.2013
Место, дата и время проведения аукциона	Место: город Кемерово, Притомская набережная, 7, конференц-зал. Дата: 13.02.2013. Время: 16.00 (время местное)

В отношении лота № 1 на арендатора возлагается обязанность по компенсации расходов КУМИ г. Кемерово на проведение оценки рыночной стоимости арендной платы.

О.А.КАЗАЧЕНКО,
председатель комитета.

Приложение № 1 к извещению о проведении открытого аукциона ОА № 02/13 СпИ-КУМИ

№ п/п	Наименование объекта	Адрес, характеристика объекта	Литер	S, м^2	Балансовая стоимость
1	Административно-производственный корпус	ул. Центральная, 157	АА1	3 470,6	1 075 018,0
2	Проходная		Б	91	73 371,0
3	Мастерская, пристрой		ВВ1	1 567,9	2 260 470,0
4	Склад-мастерская		331	1 525,8	81 108,0
5	Склад		Д	1 518,7	60 048,0
6	Котельная со складом угля	ул. Центральная, 157	ЕЕ	310	587 926,0
7	Склад		Ж	569,6	47 000,0
8	Узел учета горячей воды в здании АБК		-	-	182 915,0
9	Узел учета горячей воды в здании АБК		-	-	12 830,0
10	Узел учета тепловой энергии в здании котельной		-	-	138 176,0
	Итого			9 053,6	4 518 862,0

О.А. КАЗАЧЕНКО, председатель комитета.

ИЗВЕЩЕНИЕ О ПРОВЕДЕНИИ ОТКРЫТОГО АУКЦИОНА ОА № 01/13 УИК-КУМИ

Приглашаем принять участие в открытом аукционе любое юридическое лицо независимо от организационно-правовой формы, формы собственности, местонахождения и места происхождения капитала или любое физическое лицо, в том числе индивидуальных предпринимателей.

Форма торгов	Открытый аукцион ОА № 01/13 УИК-КУМИ
Наименование организатора	Комитет по управлению муниципальным имуществом г. Кемерово
Место нахождения, почтовый адрес организатора	650000, г. Кемерово, Притомская набережная, 7
Адрес электронной почты организатора	E-mail: alyona_kumi@mail.ru, tatyana_kumi@mail.ru
Контактное лицо организатора, номер телефона	Мазненкова Алена Андреевна, Дробченко Татьяна Васильевна тел. (384-2) 36-95-72
Предмет договора аренды (место расположения, описание, площадь, целевое назначение)	Заключение договора на право аренды муниципального недвижимого имущества:
Лот № 1	Ул. Красноармейская, 129, общей площадью 149,2 кв. м
Начальная (минимальная) цена договора (цена лота) (с учетом НДС)	
Лот № 1	47 445,58 руб. в месяц
Срок действия договора аренды	3 года
Срок, место и порядок предоставления документации об аукционе, электронный адрес сайта в сети Интернет, на котором размещена документация об аукционе	Аукционную документацию можно получить по адресу: 650000, г. Кемерово, Притомская набережная, 7, каб. 304, в рабочие дни с 8.30 до 17.30 (обед с 13.00 до 14.00), в течение 2 рабочих дней со дня получения соответствующего заявления с 18.01.2013. Кроме того, аукционная документация также размещена сайтах: www.torgi.gov.ru, www.kemerovo.ru

Организатор на основании заявления любого заинтересованного лица, поданного в письменной форме, в том числе в форме электронного документа в соответствии с требованиями Федерального закона от 10.01.2002 № 1-ФЗ «Об электронной цифровой подписи», в течение двух рабочих дней со дня получения соответствующего заявления обязаны предоставить такому лицу аукционную документацию в порядке, указанном в настоящем извещении о проведении открытого аукциона. При этом аукционная документация предоставляется в письменной форме после внесения заявителем платы за предоставление аукционной документации, если такая плата установлена организатором и указание об этом содержится в настоящем извещении о проведении открытого аукциона, за исключением случаев предоставления аукционной документации в форме электронного документа. Предоставление аукционной документации в форме электронного документа осуществляется без взимания платы и в соответствии с требованиями Федерального закона от 10.01.2002 № 1-ФЗ «Об электронной цифровой подписи».

Заявители, получившие документацию об аукционе с официального сайта и не направившие организатору заявления на получение документации на бумажном носителе, должны самостоятельно отслеживать появление на официальном сайте разъяснений, изменений аукционной документации, а также уведомлений об отказе от проведения открытого аукциона. Организатор не несет обязательств или ответственности в случае неполучения такими заявителями разъяснений или изменений аукционной документации.

Размер, порядок и сроки внесения платы, взимаемой организатором за предоставление документации об аукционе	Не установлено
Требование о внесении задатка, размер задатка	
Лот № 1	9 489,12 руб.
Срок, в течение которого организатор вправе отказаться от аукциона	По 5.02.2013 г.
Место, даты и время начала и окончания подачи заявок на участие в аукционе	650000, г. Кемерово, Притомская набережная, 7, каб. 304, в рабочие дни с 8.30 до 17.30 (обед с 13.00 до 14.00) с 21.01.2013 по 10.00 (время местное) 11.02.2013
Место, дата и время проведения аукциона	Место: город Кемерово, Притомская набережная, 7, конференц-зал. Дата: 14.02.2013. Время: 14.30. (время местное)

В отношении лота № 1 арендатор берет на себя обязательство выполнить за свой счет технический план и кадастровый паспорт, произвести инвентаризацию помещения в срок до 1.07.2013 г., выполнить ремонт системы водоснабжения в срок до 1.12.2013 г. Стоимость улучшений, а также затраты, связанные с выполнением условий настоящего соглашения, возмещению не подлежат.

В отношении лота № 1 на арендатора возлагается обязанность по компенсации расходов комитета по управлению муниципальным имуществом города Кемерово на проведение оценки рыночной стоимости арендной платы в размере 4 000 рублей.

Помещение, указанное в лоте № 1, находится в перечне объектов муниципального нежилого фонда города Кемерово, предназначенных для поддержки субъектов малого и среднего предпринимательства и организаций, образующих инфраструктуру поддержки субъектов малого и среднего предпринимательства, утвержденном постановлением главы города Кемерово № 190 от 25.12.2008. Участниками аукционов на данные помещения могут быть только юридические лица и индивидуальные предприниматели, которые в соответствии с Федеральным законом от 24.07.2007 № 209-ФЗ «О развитии малого и среднего предпринимательства в Российской Федерации» отнесены к субъектам малого и среднего предпринимательства, организациям, образующим инфраструктуру поддержки субъектов малого и среднего предпринимательства. Данные помещения в соответствии с Федеральным законом от 24.07.2007 № 209-ФЗ «О развитии малого и среднего предпринимательства в Российской Федерации» отчуждению (приватизации) не подлежат.

О.А. КАЗАЧЕНКО,
председатель комитета.

Заключение по результатам публичных слушаний по вопросу предоставления разрешения на условно разрешенный вид использования земельных участков и частей объектов капитального строительства

На основании ст. 37, 39 Градостроительного кодекса РФ; гл. 8 постановления Кемеровского городского Совета народных депутатов от 28.10.2005 № 276 «О порядке организации и проведения публичных слушаний в городе Кемерово»; постановления администрации города Кемерово от 22.11.2012 № 2211 «О назначении публичных слушаний по вопросу предоставления разрешения на условно разрешенный вид использования земельных участков и частей объектов капитального строительства»

комиссия по проведению публичных слушаний (далее – комиссия) на своем заседании 4.12.2012 рассмотрела возможность предоставления разрешения на условно разрешенный вид использования земельных участков и частей объектов капитального строительства, расположенных по адресам в городе Кемерово:

- Рудничный район, просп. Шахтеров, 72-428, для размещения встроенного в многоквартирный жилой дом ресторана на 49 посадочных мест (заявители А.В. Жилинков, В.В. Грицев);

- Центральный район, ул. Арочная, 41«а»-1, для реконструкции многоэтажного жилого дома по ул. Арочная, 41«а», для размещения офиса (заявитель В.В. Гетьман);

- Ленинский район, северо-западнее жилого дома № 67 по просп. Октябрьскому, для строительства универсама (заявитель – ГП КО «Агентство по оформлению прав на земельные участки»);

- Ленинский район, 6-р Строителей, 24-40, для реконструкции многоэтажного жилого дома по 6-ру Строителей, 24, для размещения магазина продовольственных товаров (заявитель О.А. Букреева).

На заседании комиссии установлено, что постановление администрации города Кемерово от 22.11.2012 № 2211 было размещено на официальном сайте администрации города Кемерово www.kemerovo.ru в сети Интернет и опубликовано в газете «Кемерово» от 30.11.2012. Текст постановления размещен на стендах управления архитектуры и градостроительства администрации города Кемерово, портале обеспечения градостроительной деятельности города Кемерово www.mgis42.ru в сети Интернет.

Прием письменных заявлений и возражений граждан, юридических лиц по теме публичных слушаний осуществлялся по адресу: г. Кемерово, ул. Красная, 9, каб. № 108, в период с 23 ноября по 3 декабря 2012 года.

За указанный период, а также в ходе заседания комиссии 4.12.2012 по вопросу, вынесенному на публичные слушания, заявлений и возражений от граждан и юридических лиц не поступило.

По итогам публичных слушаний комиссия пришла к выводу об отсутствии препятствий для выдачи разрешений на условно разрешенный вид использования земельных участков и частей объектов капитального строительства, расположенных по адресам в городе Кемерово:

1. Рудничный район, просп. Шахтеров, 72-428, для размещения встроенного в многоквартирный жилой дом ресторана на 49 посадочных мест (заявители А.В. Жилинков, В.В. Грицев);

2. Центральный район, ул. Арочная, 41«а»-1, для реконструкции многоэтажного жилого дома по ул. Арочная, 41«а», для размещения офиса (заявитель В.В. Гетьман);

3. Ленинский район, северо-западнее жилого дома № 67 по просп. Октябрьскому, для строительства универсама (заявитель – ГП КО «Агентство по оформлению прав на земельные участки»);

4. Ленинский район, 6-р Строителей, 24-40, для реконструкции многоэтажного жилого дома по 6-ру Строителей, 24, для размещения магазина продовольственных товаров (заявитель О.А. Букреева).

В.К. ЗУБ,
председатель комиссии.

О назначении публичных слушаний по проекту межевания (после корректировки) территории микрорайона № 17 Ленинского района города Кемерово

(Постановление администрации г. Кемерово № 29 от 11.01.2013 г.)

В соответствии со ст. 46 Градостроительного кодекса РФ, разделами 6, 9 постановления Кемеровского городского Совета народных депутатов от 28.10.2005 № 276 «О порядке организации и проведения публичных слушаний в городе Кемерово»

1. Назначить публичные слушания по проекту межевания (после корректировки) территории микрорайона № 17 Ленинского района города Кемерово, категория земель – земли населенных пунктов.

2. Определить форму проведения публичных слушаний – проведение слушаний в органе городского самоуправления. Место проведения слушаний – зал заседаний управления архитектуры и градостроительства администрации города Кемерово (г. Кемерово, ул. Красная, 9), дата проведения – 1.02.2013, время проведения – 15.00.

3. Установить срок проведения публичных слушаний со дня оповещения жителей муниципального образования о времени и месте их проведения до дня опубликования заключения о результатах публичных слушаний – не менее одного месяца.

4. Утвердить состав комиссии по проведению публичных слушаний согласно приложению № 1 к настоящему постановлению.

5. Комиссии по проведению публичных слушаний организовать проведение публичных слушаний в соответствии с постановлением Кемеровского городского Совета народных депутатов от 28.10.2005 № 276 «О порядке организации и проведения публичных слушаний в городе Кемерово».

6. Письменные заявления и возражения по проекту межевания (после корректировки) территории микрорайона № 17 Ленинского района города Кемерово следует направлять по адресу: г. Кемерово, ул. Красная, 9, каб. 108, до 31.01.2013 включительно.

7. Опубликовать настоящее постановление и схему проекта межевания (после корректировки) территории микрорайона № 17 Ленинского района города Кемерово с перечнем земельных участков, подлежащих корректировке в составе проекта межевания территории микрорайона № 17 Ленинского района города Кемерово (приложение № 2), в газете «Кемерово» и разместить на официальном сайте администрации города Кемерово в сети Интернет.

8. Контроль за исполнением настоящего постановления возложить на и.о. заместителя главы города, начальника управления городского развития В.К. Зуба.

В.А. СМОЛЯГО,
и.о. главы города.

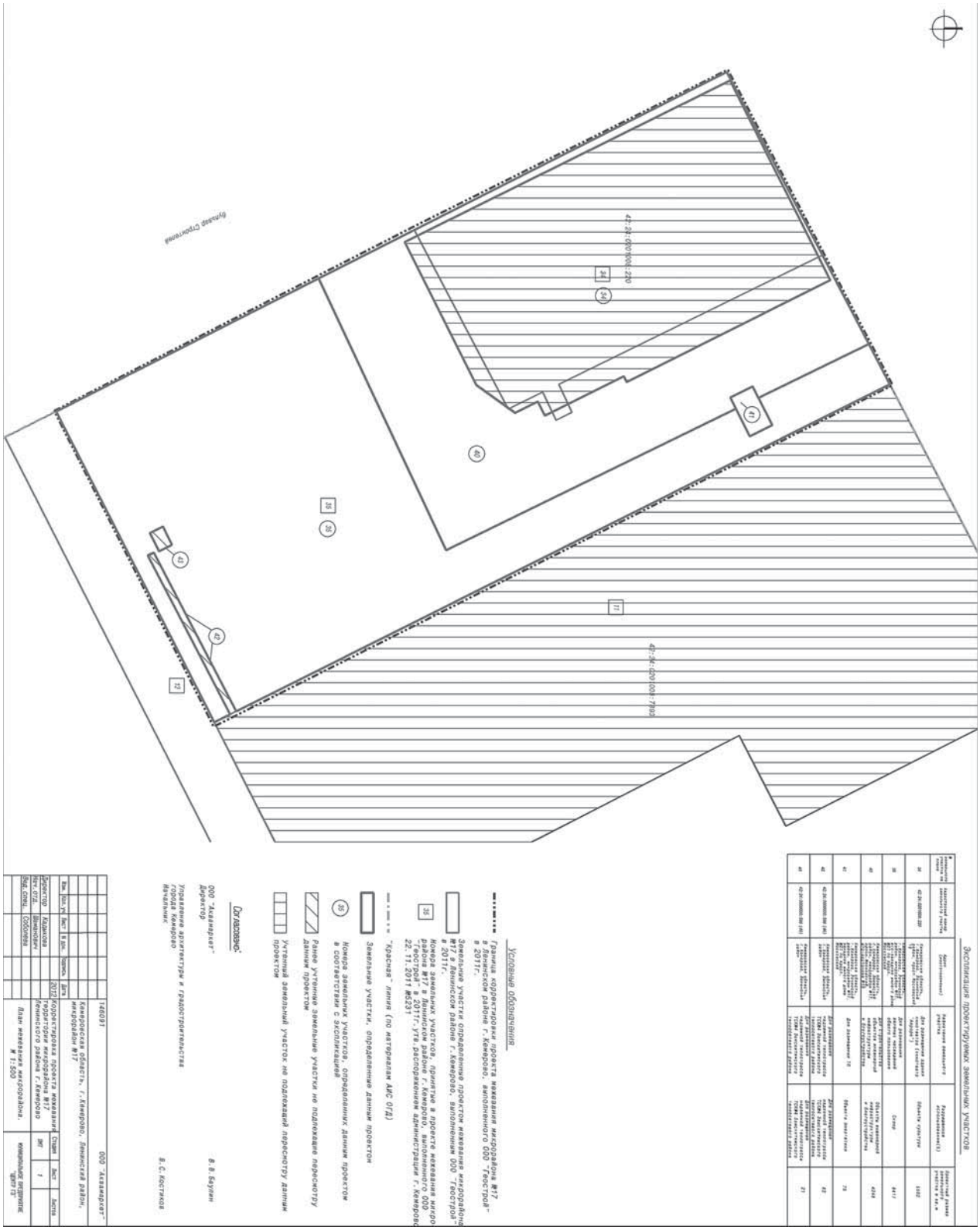

Приложение № 1
к постановлению администрации
города Кемерово № 29 от 11.01.2013

СОСТАВ КОМИССИИ ПО ПРОВЕДЕНИЮ ПУБЛИЧНЫХ СЛУШАНИЙ

Председатель комиссии:

Зуб Владимир Каллистратович – и.о. заместителя главы города, начальника управления городского развития администрации города Кемерово.

Заместитель председателя:

Костиков Виктор Сергеевич – начальник управления архитектуры и градостроительства администрации города Кемерово.

Члены комиссии:

Барыков Сергей Викторович – первый заместитель начальника управления архитектуры и градостроительства администрации города Кемерово,

Демидова Светлана Александровна – председатель юридического комитета администрации города Кемерово,

Захарова Наталья Ивановна – заместитель главы города, начальник территориального управления Ленинского района администрации города Кемерово,

Ивлев Олег Валериевич – и.о. начальника управления жилищно-коммунального хозяйства администрации города Кемерово,

Кишинский Константин Юрьевич – заместитель начальника управления архитектуры и градостроительства администрации города Кемерово по правовым вопросам,

Клемешова Наталья Викторовна – заведующая юридическим отделом управления архитектуры и градостроительства администрации города Кемерово,

Рябинин Алексей Владимирович – заместитель начальника управления архитектуры и градостроительства администрации города Кемерово.

Секретарь комиссии:

Гнедина Мария Александровна – консультант-советник юридического отдела управления архитектуры и градостроительства администрации города Кемерово.

В.И. ВЫЛЕГЖАНИНА,
начальник управления делами.

Приложение № 2
к постановлению администрации
города Кемерово № 29 от 11.01.2013

Перечень земельных участков, подлежащих корректировке в составе проекта межевания территории микрорайона № 17 Ленинского района города Кемерово

№ земельного участка на плане	Кадастровый номер земельного участка	Адрес	Назначение земельного участка	Разрешенное использование земельного участка	Проектная площадь земельного участка, кв. м
34	42:24:0201008:220	просп. Московский, 19	для размещения здания кинотеатра «Аврора»	объекты культуры	5502
35	-	юго-западнее жилого дома № 21 по просп. Московскому	для размещения зеленых насаждений общего пользования	сквер	8417
40	-	просп. Московский, юго-восточнее № 19	для строительства объектов инженерной инфраструктуры и благоустройства	объекты инженерной инфраструктуры и благоустройства	4248
41	-	Западнее жилого дома № 21 по просп. Московскому	для размещения ТП	объекты энергетики	75
42	42:24:0000000:596 (46)	Кемеровская область, г. Кемерово, Ленинский район	для размещения надземной теплотрассы ТСК № 4 Заискитимского теплосетевого района	для размещения надземной теплотрассы ТСК № 4 Заискитимского теплосетевого района	82
43	42:24:0000000:596 (49)	Кемеровская область, г. Кемерово, Ленинский район	для размещения надземной теплотрассы ТСК № 4 Заискитимского теплосетевого района	для размещения надземной теплотрассы ТСК № 4 Заискитимского теплосетевого района	21

В.И. ВЫЛЕГЖАНИНА,
начальник управления делами.

Сообщение о торгах

Организатор торгов конкурсный управляющий ООО «Серебряково Плюс» Клестов Эдуард Юрьевич (ИНН 420600480137, СНИЛС 037-163-510-37, 650003, Кемеровская область, г. Кемерово, пр. Московский, 29-88, тел. 8-905-915-77-05, эл. почта: ykp@rambler.ru, член НП «Кузбасская СОАУ», ОГРН 1024200719410, ИНН 4205042626, 650000, г. Кемерово, пр. Октябрьский, 4, оф. 406) **сообщает о проведении торгов по продаже имущества ООО «Серебряково Плюс»,** ОГРН 1094243000202, ИНН 4243007020, Кемеровская область, Тисульский район, с. Серебряково, ул. Новая, 25, в отношении которого введено конкурсное производство решением Арбитражного суда Кемеровской области по делу № А 27-3183/12 от 20.03.12 г., конкурсный управляющий Клестов Э.Ю. утвержден 20.03.2012 г.

Открытые торги в форме аукциона с открытой формой подачи предложений о цене состоятся в электронной форме на сайте ООО «Фабрикант.ру» (оператор электронной торговой площадки), размещенном в сети Интернет с доменным именем http://www.fabrikant.ru/, в 10.00 по московскому времени 26.02.2013 г.

Лот № 1. Зерносушилка «Полячка М-839», 1991 г.в., н/ц 368 000 руб. **Лот № 2.** Зерносушилка «Полячка М-839», 1991 г.в., н/ц 690 000 руб. **Лот № 3.** Кран «КС-4361 АПС», 1991 г.в., ПТС № 25837, н/ц 203 000 руб. **Лот № 4.** Трактор «К-700», 1991 г.в., заводской № 9114934, двигатель № 47108, н/ц 59 000 руб. **Лот № 5.** Трактор «МТЗ-80», 1992 г.в., заводской № 8530033, двигатель № 996475, н/ц 142 000 руб. **Лот № 6**. Комбайн з/у «ДОН-1500Б», 2002 г.в., заводской № 083490, двигатель № 20160705, н/ц 964 000 руб. **Лот № 7**. Трактор «К-701», 1990 г.в., № кузова 9006071, № двигателя 09032, н/ц 61 000 руб. **Лот № 8**. Трактор «МТЗ-82», 1988 г.в., № кузова 616819, № двигателя 280253, н/ц 217 000 руб. **Лот № 9.** Трактор «МТЗ-80», 1980 г.в., № машины 330093, № двигателя 993848, н/ц 111 000 руб. **Лот № 10.** Экскаватор «ЭО 3322Д», 1985 г.в., кузов № 4864, двигатель № 516105, н/ц 220 000 руб. **Лот № 11.** Трактор «К-700», 1986 г.в., № машины 8600319, н/ц 54 000 руб. **Лот № 12.** Комбайн з/у «ДОН-1500Б», 2005 г.в., заводской № 090897, № двигателя 21634061, н/ц 1 377 000 рублей.

Задаток – 10% от начальной цены лота, шаг аукциона – 5% от начальной цены лота. Для участия в торгах необходимо зарегистрироваться на электронной торговой площадке оператора (http://www.fabrikant.ru/), уплатить задаток. Заявки на участие в торгах подаются оператору электронной торговой площадки путем отправки электронных сообщений через сайт http://www.fabrikant.ru/. Заявки на участие в торгах принимаются с 00-00 21.01.2013 г. до 00-00 23.02.2013 г. (время московское).

Заявка на участие в торгах оформляется произвольно в письменной форме на русском языке и должна содержать следующие сведения: фирменное наименование (наименование), сведения об организационно-правовой форме, о местонахождении, почтовый адрес (для юридического лица) заявителя, фамилию, имя, отчество, паспортные данные, сведения о месте жительства (для физического лица) заявителя, номер контактного телефона, адрес электронной почты, идентификационный номер налогоплательщика, обязательство участника открытых торгов соблюдать требования, указанные в сообщении о проведении открытых торгов.

Заявка на участие в торгах должна содержать также сведения о наличии или об отсутствии заинтересованности заявителя по отношению к должнику, кредиторам, внешнему управляющему и о характере этой заинтересованности, сведения об участии в капитале заявителя внешнего управляющего, а также сведения о заявителе, саморегулируемой организации арбитражных управляющих, членом или руководителем которой является внешний управляющий.

К заявке прилагаются следующие документы: действительная на день представления заявки на участие в торгах выписка из Единого государственного реестра юридических лиц (для юридического лица), действительная на день представления заявки на участие в торгах выписка из Единого государственного реестра индивидуальных предпринимателей (для индивидуального предпринимателя), документ, удостоверяющий личность (для физического лица), надлежащим образом заверенный перевод на русский язык документов о государственной регистрации юридического лица или государственной регистрации физического лица в качестве индивидуального предпринимателя в соответствии с законодательством соответствующего государства (для иностранного лица), копия решения об одобрении или о совершении крупной сделки, если требование о необходимости наличия такого решения для совершения крупной сделки установлено законодательством Российской Федерации и (или) учредительными документами юридического лица и если для участника открытых торгов приобретение имущества (предприятия) или внесение денежных средств в качестве задатка являются крупной сделкой; копии документов, подтверждающих полномочия руководителя (для юридических лиц); платежный документ, подтверждающий перечисление задатка (платежное поручение с отметкой банка об исполнении, выписка со счета); удостоверенная в установленном порядке доверенность на лицо, уполномоченное действовать от имени заявителя при подаче заявки на участие в торгах и во время проведения торгов, и опись представляемых документов. Документы, прилагаемые к заявке, представляются в форме электронных документов, подписанных электронной цифровой подписью заявителя. Задаток вносится до окончания срока предоставления заявок по реквизитам: ООО «Серебряково Плюс», ИНН 4243007020, р/с № 40702810726000098421, в отделение № 8615 Сбербанка России г. Кемерово, к/с № 30101810200000000612, БИК 043207612. Победителем торгов признается участник, предложивший наибольшую цену за лот. Результаты торгов подводятся организатором торгов в день и в месте проведения торгов на сайте электронной площадки, протокол о результатах торгов подписывается непосредственно после окончания торгов. В течение двух рабочих дней с даты подписания протокола о результатах проведения торгов организатор торгов направляет победителю торгов и конкурсному управляющему копию этого протокола. В течение пяти дней с даты подписания этого протокола конкурсный управляющий направляет победителю торгов предложение заключить договор купли-продажи имущества с приложением проекта данного договора в соответствии с представленным победителем торгов предложением о цене имущества. В случае отказа или уклонения победителя торгов от подписания данного договора в течение пяти дней с даты получения указанного предложения конкурсного управляющего торги признаются несостоявшимися, задаток победителю торгов не возвращается. Расчёт за приобретённый лот производится в течение тридцати дней с даты подписания договора купли-продажи путем перечисления денежных средств по следующим реквизитам: ООО «Серебряково Плюс», ИНН 4243007020, р/с № 40702810726000098421, в отделение № 8615 Сбербанка России г. Кемерово, к/с № 30101810200000000612, БИК 043207612.

Ознакомиться с предметом торгов, регламентом торгов, правилами регистрации участников торгов, представления заявок на участие в торгах, проведения торгов, проектом договора о задатке и договора купли-продажи **можно на сайте http://www.fabrikant.ru/ или по адресу: Кемеровская область, Тисульский район, с. Серебряково, ул. Новая, 25, по согласованию с организатором торгов по тел. 8-905-915-77-05, эл. почта: ykp@rambler.ru.**

Извещение о проведении собрания о согласовании местоположения границы земельного участка

Кадастровым инженером Вагановым Дмитрием Васильевичем (ООО «Первое кадастровое бюро Кузбасса», пр. Шахтеров, 121-237, тел. 8 (384-2) 59-42-00, e-mail:kadastr42@bk.ru) **в отношении земельного участка, расположенного по адресу: г. Кемерово, ул. Проходная, д. 26 (42:24:0101068:479), выполняются кадастровые работы по уточнению местоположения границы указанного земельного участка.** Заказчик работ – Малькова Татьяна Михайловна, ул. Проходная, д. 26, тел. 8-951-172-17-27. Адрес смежного земельного участка: г. Кемерово, ул. Никитина, д. 27 (42:24:0101068:477).

Собрание заинтересованных лиц по поводу согласования местоположения границы земельного участка **состоится по адресу: 650014, г. Кемерово, пр. Шахтеров, 121-237, ООО «Первое кадастровое бюро Кузбасса», 19 февраля 2013 года в 10.00.**

С проектом межевого плана земельного участка можно ознакомиться по адресу: **650014, г. Кемерово, пр. Шахтеров, 121-237, ООО «ПКБК».**

Возражения по проекту межевого плана и требования о проведении согласования местоположения границы земельного участка на местности необходимо направлять по почтовому адресу: **650014, г. Кемерово, пр. Шахтеров, 121-237, ООО «Первое кадастровое бюро Кузбасса».**

От вашего имени в согласовании местоположения границы земельного участка вправе участвовать представители, действующие в силу полномочий, основанных на нотариально удостоверенной доверенности, указании Федерального закона либо акте уполномоченного на то государственного органа или органа местного самоуправления.

Извещение о проведении собрания о согласовании местоположения границ земельных участков

Кадастровым инженером МУП «АТИЗ Кемеровского района» (ОГРН 1024202050993, г. Кемерово, пр. Ленина, 5, e-mail: mupatiz@mail.ru, тел. 37-72-54) Дунькиной Ниной Анатольевной (почтовый адрес: п. Ясногорский, ул. Центральная, 20-79, контактный телефон 28-12-98, № квалификационного аттестата 42-10-26) **выполняются кадастровые работы в отношении нижеперечисленных земельных участков:**

1. **В связи с уточнением местоположения границы и (или) площади земельного участка в кадастровом квартале 42:24:0101066:414, расположенного по адресу: г. Кемерово, ул. Мызо, 78«а».** Заказчиком работ является Щеглов В.А., адрес: г. Кемерово, ул. Мызо, 78«а», тел. 8-903-067-67-90.

Смежные з/у: г. Кемерово, ул. Мызо, 78, 80, и участки, примыкающие с восточной стороны к участку, расположенному по адресу: г. Кемерово, ул. Мызо, 78«а».

Ознакомиться с проектами межевых планов, представить требования о проведении согласования границ на местности и (или) письменные возражения можно с 4.02.13 г. по 18.02.13 г. по адресу: г. Кемерово, пр. Ленина, 5, каб. 6ц.

Собрание по поводу согласования местоположения границ указанных з/у состоится 18.02.13 г. в 9.00 по адресу: г. Кемерово, пр. Ленина, 5, каб. 6ц. При себе иметь документ, удостоверяющий личность, и документы о правах на земельный участок.

Заключение по результатам публичных слушаний по проекту межевания (после корректировки) территории микрорайона № 22 Ленинского района города Кемерово

На основании ст. 46 Градостроительного кодекса РФ; главы 6 постановления Кемеровского городского Совета народных депутатов от 28.10.2005 № 276 «О порядке организации и проведения публичных слушаний в городе Кемерово»; постановления администрации города Кемерово от 1.11.2012 № 1960 «О назначении публичных слушаний по проекту межевания (после корректировки) территории микрорайона № 22 Ленинского района города Кемерово», комиссия по проведению публичных слушаний (далее – комиссия) на своем заседании 23.11.2012 рассмотрела проект межевания (после корректировки) территории микрорайона № 22 Ленинского района города Кемерово.

На заседании комиссии установлено, что постановление администрации города Кемерово от 1.11.2012 № 1960 было размещено на официальном сайте администрации города Кемерово www.kemerovo.ru в сети Интернет и опубликовано в приложении «Официально» к газете «Кемерово» от 2.11.2012. Текст постановления со схемой проекта межевания (после корректировки) территории микрорайона № 22 Ленинского района города Кемерово был размещен на стендах управления архитектуры и градостроительства, портале обеспечения градостроительной деятельности города Кемерово www.mgis42.ru в сети Интернет.

Публичные слушания в органе городского самоуправления проведены в зале заседаний управления архитектуры и градостроительства администрации города Кемерово 23.11.2012 в 15.30.

Прием письменных заявлений и возражений граждан, юридических лиц по теме публичных слушаний осуществлялся по адресу: г. Кемерово, ул. Красная, 9, каб. №108, в период со 2 по 22 ноября 2012 года.

За указанный период, а также в ходе заседания комиссии 23.11.2012 каких-либо заявлений и возражений граждан и юридических лиц не поступило.

По итогам публичных слушаний комиссия пришла к выводу о возможности утверждения проекта межевания (после корректировки) территории микрорайона № 22 Ленинского района города Кемерово.

В.К. ЗУБ,
председатель комиссии.

Заключение по результатам публичных слушаний по проекту межевания территории микрорайона в границах: ул. Халтурина – шоссе Егорова – ул. Инициативная – до земельного участка ж/д пути «Прогресс» Кировского района города Кемерово

На основании ст. 46 Градостроительного кодекса РФ; главы 6 постановления Кемеровского городского Совета народных депутатов от 28.10.2005 № 276 «О порядке организации и проведения публичных слушаний в городе Кемерово»; постановления администрации города Кемерово от 23.11.2012 № 2227 «О назначении публичных слушаний по проекту межевания территории микрорайона в границах: ул. Халтурина – шоссе Егорова – ул. Инициативная – до земельного участка ж/д пути «Прогресс» Кировского района города Кемерово», комиссия по проведению публичных слушаний (далее – комиссия) на заседании 14.12.2012 рассмотрела проект межевания территории микрорайона в границах: ул. Халтурина – шоссе Егорова – ул. Инициативная – до земельного участка ж/д пути «Прогресс» Кировского района города Кемерово.

На заседании комиссии установлено, что постановление администрации города Кемерово от 23.11.2012 № 2227 было размещено на официальном сайте администрации города Кемерово www.kemerovo.ru в сети Интернет и опубликовано в приложении «Официально» к газете «Кемерово» от 30.11.2012. Текст постановления со схемой проекта межевания территории микрорайона в границах: ул. Халтурина – шоссе Егорова – ул. Инициативная – до земельного участка ж/д пути «Прогресс» Кировского района города Кемерово был размещен на стендах управления архитектуры и градостроительства, портале обеспечения градостроительной деятельности города Кемерово www.mgis42.ru в сети Интернет.

Публичные слушания в органе городского самоуправления проведены в зале заседаний управления архитектуры и градостроительства администрации города Кемерово 14.12.2012 в 14.30.

Прием письменных заявлений и возражений граждан, юридических лиц по теме публичных слушаний осуществлялся по адресу: г. Кемерово, ул. Красная, 9, каб. № 108, в период с 30 ноября по 14 декабря 2012 года.

За указанный период, а также в ходе заседания комиссии 14.12.2012, каких-либо заявлений и возражений граждан и юридических лиц не поступило.

По итогам публичных слушаний комиссия пришла к выводу о возможности утверждения проекта межевания территории микрорайона в границах: ул. Халтурина – шоссе Егорова – ул. Инициативная – до земельного участка ж/д пути «Прогресс» Кировского района города Кемерово.

В.К. ЗУБ,
председатель комиссии.

Понедельник

21 января

ПЕРВЫЙ

4.00 Телеканал «Доброе утро»
8.00, 11.00, 14.00 «Новости»
8.05 «Контрольная закупка»
8.35, 12.50 «Женский журнал»
8.45 «Жить здорово!» (12+)
9.55 «Модный приговор»
11.10 «Время обедать!»
11.50 «Доброго здоровьица!» с Геннадием Малаховым (12+)
13.00 «Другие новости»
13.25 «Понять. Простить» (12+)
14.15 «Хочу знать» с Михаилом Ширвиндтом
14.50 Премьера. «Ты не один» (16+)
15.20 «Дешево и сердито» с Дарьей Донцовой
16.00 Т/с «Неравный брак» (16+)
17.00 «Вечерние новости» (с субтитрами)
17.50 «Давай поженимся!» (16+)
18.50 «Пусть говорят» (16+)
20.00 «Время»
20.30 Т/с «Виктория» (16+)
22.30 «Ночные новости»
22.50 «Свобода и справедливость» с Андреем Макаровым (18+)
23.50 Мистический триллер «Омен» (18+)
2.00 Х/ф «Идиократия» (16+)

РОССИЯ 1

4.00 «Утро России»
8.00 «1000 мелочей». Ток-шоу
8.45 «О самом главном». Ток-шоу
9.30 Т/с «Кулагин и партнеры» (12+)
10.00, 13.00, 16.00, 19.00 «Вести»
10.30, 13.30, 16.30, 18.40 «Вести-Кузбасс»
10.50 Т/с «Тайны следствия» (12+)
11.50 «Дело Х. Следствие продолжается». Ток-шоу (12+)
12.50, 15.45 «Вести. Дежурная часть»
13.50 Т/с «Ефросинья. Таежная любовь»
14.45 Т/с «Тайны института благородных девиц»
16.50 Т/с «Вкус граната» (12+)
19.30 «Спокойной ночи, малыши!»
19.40 «Прямой эфир» (12+)
20.30 Т/с «Я приду сама» (12+)
0.00 «Девчата» (16+)
0.40 «Вести+»

ТНТ

7.00, 7.35 М/с «Покемоны: победители лиги Синно» (12+)
7.55 М/с «Эй, Арнольд!» «Хельгин ухажер. Как втрескаться в училку» (12+)
8.25 Т/с «Охотники за монстрами» (12+)
9.00 «Про декор». «Домашний клуб» (12+)
9.30, 9.55 М/с «Кунг-фу-панда: удивительные легенды» (12+)
10.25, 10.55 М/с «Губка Боб – Квадратные штаны» (12+)
11.15 Т/с «Женская лига: парни, деньги и любовь» (16+)
11.45 Х/ф «Механик» (16+)
13.30, 19.30 Т/с «Универ» (16+)
14.00, 18.30, 20.00 Т/с «Счастливы вместе» (16+)
14.30 «Дом-2. Lite» (16+)
16.30, 17.00 Т/с «Интерны» (16+)
17.30, 18.00 Т/с «Реальные пацаны» (16+)
19.00, 20.30 Т/с «Деффчонки» (16+)
21.00 Х/ф «Артур. Идеальный миллионер» (16+)
23.10 «Дом-2. Город любви» (16+)
0.10 «Дом-2. После заката» (16+)
0.40 Х/ф «Сумеречная зона» (16+)
2.40 «Суперинтуиция». Развлекательное шоу (16+)
3.40 Т/с «Сумеречная зона» (16+)
4.30 «Необъяснимо, но факт» (16+)
5.30 «Школа ремонта» (12+)

ТВЦ, ТВ-МОСТ

7.00, 20.15 «Будьте здоровы». «ТВ-Мост» (12+)
7.15, 19.15 «Под ключ». «ТВ-Мост» (0+)
7.30, 19.30 «Видимости». «ТВ-Мост» (12+)
7.45, 20.00 «Капитал». «ТВ-Мост» (0+)
8.00 «Настроение»
9.30 Х/ф «Рокировка в длинную сторону» (6+)
11.20 Д/ф «Изношенное сердце Александра Демьяненко» (12+)
12.10, 15.50, 18.10 «Петровка, 38»
12.30, 15.30, 18.30, 20.50, 1.00 «События»
12.50 «Постскриптум» с Алексеем Пушковым
13.50 «В центре событий» с Анной Прохоровой (16+)
14.55 «Тайны нашего кино». «Москва слезам не верит» (12+)
16.10 Д/с «Хищники» (6+)
17.20 «Врачи». Ток-шоу (12+)
19.45 «Это модно». «ТВ-Мост» (12+)
20.30 «Дорога к храму» (0+)
21.15 «Доказательства вины. Нас не обманешь!» (16+)
22.05 «Хроники московского быта. Советские оборотни» (12+)
22.55 Т/с «Фурцева» (16+)
1.35 Х/ф «Пуаро Агаты Кристи» (12+)
3.35 Х/ф «Сирано де Бержерак» (12+)

ДОМАШНИЙ

6.30, 23.00 «Одна за всех» (16+)
7.00 Д/ф «Звездные истории» (16+)
7.30 Д/ф «Тайны тела» (16+)
8.00 «Полезное утро» (0+)
8.30 Т/с «Танец нашей любви» (16+)
9.30 «По делам несовершеннолетних» (16+)
10.30 «Дело Астахова» (16+)
11.30 «Красота без жертв»
12.30 «Женщины не прощают…» (16+)
13.00 «Спросите повара» (0+)
14.00 Д/ф «Я боюсь» (16+)
15.00 Х/ф «Шут и Венера» (16+)
17.00 «Гардероб навылет» (16+)
18.00 Т/с «Маргоша» (16+)
19.00 «Жены олигархов» (16+)
20.00 Т/с «Остров ненужных людей» (16+)
22.00 «Красота без жертв» (16+)
23.30 «Прости». Мелодрама. «Ленфильм» (1986 г.) (16+)
1.05 Д/ф «Звездная жизнь» (16+)
2.05 Т/с «Пророк» (16+)
4.05 «Городское путешествие» с Павлом Любимцевым (0+)
5.05 «Красота на заказ» (16+)

РОССИЯ 2

8.00, 10.40 «Все включено» (16+)
8.50, 5.20 «Моя планета»
9.30 «В мире животных» с Николаем Дроздовым
10.00, 11.55, 19.45 «Вести-спорт»
10.10 «Моя рыбалка»
11.35, 14.55, 5.00 «Вести.ru»
12.05 Х/ф «Новичок» (16+)
14.20 «Наука 2.0. Большой скачок». Иммунитет
15.10 «Местное время. Вести-спорт»
15.40 Автоспорт. «Дакар-2013»
16.10 Биатлон. Кубок мира. Трансляция из Италии
19.55 Хоккей. КХЛ. «Металлург» (Магнитогорск) - «Ак Барс» (Казань). Прямая трансляция
22.15 Х/ф «Двойник» (16+)
0.15 «Неделя спорта»
1.10 «Суперспутник: инструкция по сборке»
2.20 Х/ф «Проклятый сезон» (16+)
4.30 Х/ф «Вопрос времени» (16+)

СТС

6.00 М/с «Гуфи и его команда» (6+)
7.00 М/с «Скуби-Ду. Корпорация «Тайна» (6+)
7.30 «Включайся!» (12+)
8.30, 14.35, 0.00 «Отцовский инстинкт» (16+)
8.55, 19.30 «Телемаркет»
9.00, 9.30, 13.30, 23.50, 1.30 «6 кадров» (16+)
10.30, 17.00 Т/с «Воронины» (16+)
12.30 «Даешь молодежь!» (16+)
14.00, 19.35 «Другие новости». Информационная программа (16+)
14.20 «Дорога к храму» (12+)
15.00 Х/ф «Терминатор. Да придёт спаситель» (16+)
18.30 Т/с «Кухня» (16+)
20.00 Т/с «Восьмидесятые» (16+)
21.00 Т/с «Метод Лавровой» (16+)
22.00 Х/ф «Снежные псы» (12+)
0.30 «Кино в деталях» с Федором Бондарчуком (16+)
1.45 Х/ф «Slove. Прямо в сердце» (16+)
3.30 Х/ф «Без пощады» (16+)
5.35 Музыка на «СТС» (16+)

НТВ

6.00 Информационный канал «НТВ» утром»
8.05 Т/с «Возвращение Мухтара» (16+)
10.00, 13.00, 16.00, 19.00 «Сегодня»
10.20 «Живут же люди!» (0+)
10.55 «До суда» (16+)
12.00 «Суд присяжных» (16+)
13.25 «Суд присяжных. Окончательный вердикт» (16+)
14.35 Т/с «Супруги» (16+)
15.30, 18.30 «Обзор. Чрезвычайное происшествие»
16.25 «Прокурорская проверка» (16+)
17.40 «Говорим и показываем». Ток-шоу с Леонидом Закошанским (16+)
19.30 Х/ф «Петрович» (16+)
21.30 Т/с «Защита Красина» (16+)
23.15 «Сегодня. Итоги»
23.35 Х/ф «Бригада» (16+)
0.35 Т/с «Демоны» (16+)
1.35 «Дикий мир» (0+)
2.10 Т/с «Терминал» (16+)
4.00 Т/с «Хранитель» (16+)

ТВ-3

6.00 «Мультфильмы» (0+)
9.00 Д/ф «Княгиня Ольга. Любовь длиннее жизни» (12+)
10.00, 17.00 «Параллельный мир» (12+)
11.00, 18.00, 22.45 «Х-версии. Другие новости» (12+)
12.15 Х/ф «Национальная безопасность» (12+)
14.00 Х/ф «Свадебная вечеринка» (12+)
16.00, 16.30 Д/ф «Гадалка» (12+)
18.30 Д/ф «Охотники за привидениями» (16+)
19.00, 19.55 Т/с «Кости» (12+)
20.45 Д/ф «Мистические истории» (12+)
21.45 Д/ф «Загадки истории. Миссия неизвестна» (12+)
23.15 Х/ф «Мальчишник в Вегасе» (16+)
1.00, 2.00, 3.00, 4.00 Т/с «Тайна Сахары» (12+)
5.00 Т/с «Охотники на монстров» (12+)

КУЛЬТУРА

6.00 «Евроньюс»
9.00 «Наблюдатель»
10.15, 0.40 Т/с «Перри Мэйсон»
11.10 Д/с «Красота книг»
11.40, 0.25 «Мировые сокровища культуры»
11.55 85 лет со дня рождения Левона Лазарева. «Шаг в вечность»
12.20 Д/ф «Балапан - крылья Алтая»
13.15 «Линия жизни». Владимир Коренев
14.10 «Пешком…». Москва ленинская
14.40, 18.30, 22.30 «Новости культуры»
14.50 Х/ф «Сатана ликующий»
16.30 К юбилею Юрия Башмета. Моцарт-гала
17.35 Д/с «Время»
18.45 «Главная»
19.05 «Сати. Нескучная классика» с Еленой Образцовой
19.45 «Полиглот». Французский с нуля за 16 часов! № 9
20.30 «Острова». Натан Эйдельман
21.15 «Тем временем» с Александром Архангельским. Информационно-аналитическая программа
22.00 Д/с «Дочь философа Шпета»
22.55 Д/ф «Конструктивисты. Опыты для будущего. Родченко»
23.45 «Документальная камера». «Музей кино: актуальная память»
1.35 А.Хачатурян. Сюита из балета «Гаянэ». Дирижер П.Коган

ТВ-5

7.00, 11.00, 13.00, 16.30, 19.30, 23.00 «Сейчас»
7.10 Д/ф «Герои, вмерзшие в лед» (16+)
8.00 «Утро на 5»
10.45 «Место происшествия»
11.30, 12.30, 13.30, 14.05, 15.05, 16.05, 17.00, 17.30, 18.30 Т/с «Агент национальной безопасности» (16+)
20.00 Т/с «Детективы. Любовь и бедность» (16+)
20.30 Т/с «Детективы. Месть без тормозов» (16+)
21.00 Т/с «Детективы. Зверство» (16+)
21.30 Т/с «След. Пропавшее завещание» (16+)
22.15 Т/с «След. Поспешный приговор» (16+)
23.25 Т/с «След. Столкновение» (16+)
0.10 «Момент истины». Авторская программа А.Караулова (16+)
1.15 «Место происшествия. О главном» (16+)
2.15 «Правда жизни». Спец. репортаж (16+)
2.45 Х/ф «Гонщики» (12+)
4.20 Х/ф «Продавщица фиалок» (16+)

ПЕРЕЦ

7.00 «Мультфильмы» (0+)
9.00 «Полезное утро» (0+)
9.30, 15.00 «Обмен бытовой техники» (0+)
10.00, 13.00, 20.00 «Улетные животные» (16+)
10.30 Х/ф «По прозвищу Зверь» (16+)
12.30, 14.00, 19.00, 21.00 Скетчком «Анекдоты» (16+)
13.30, 19.30 «Каламбур» (16+)
14.30, 18.30 «С.У.П.» (16+)
15.30, 23.00 «Дорожные войны» (16+)
16.30 «Есть тема». «Как я провел лето» (16+)
17.00 «Вне закона». «Платформа № 13» (16+)
17.30 «Вне закона». «Бешеное золото» (16+)
18.00 «Вне закона». «Горячее сердце» (16+)
22.00, 1.00 Скетчком «Счастливый конец» (16+)
0.00 «Улетное видео» (16+)
0.30 «Голые и смешные» (18+)
2.00 «Удачная ночь» (0+)
2.30 Х/ф «Путь рыцаря (Палач)» (16+)
4.40 Т/с «CSI: место преступления – Нью-Йорк-5» (16+)
5.35 Д/с «Неизвестная планета» (16+)

Сервис-центр ЮНИКАР
Заправка и восстановление картриджей
Ремонт принтеров и копиров
ул. Соборная, 8 тел. 58-69-71
Реклама

Вторник

22 января

ПЕРВЫЙ

4.00 Телеканал «Доброе утро»
8.00, 11.00, 14.00 «Новости»
8.05 «Контрольная закупка»
8.35, 12.50 «Женский журнал»
8.45 «Жить здорово!» (12+)
9.55 «Модный приговор»
11.10 «Время обедать!»
11.50 «Доброго здоровьица!» с Геннадием Малаховым (12+)
13.00 «Другие новости»
13.25 «Понять. Простить» (12+)
14.15 «Хочу знать» с Михаилом Ширвиндтом
14.50 Премьера. «Ты не один» (16+)
15.20 «Дешево и сердито» с Дарьей Донцовой
16.00 Т/с «Неравный брак» (16+)
17.00 «Вечерние новости» (с субтитрами)
17.50 «Давай поженимся!» (16+)
18.50 «Пусть говорят» (16+)
20.00 «Время»
20.30 Т/с «Виктория» (16+)
22.30 «Ночные новости»
22.50 «Задиры». Новый сезон (16+)
0.00 Х/ф «И у холмов есть глаза-2» (18+)
1.35 Х/ф «Благодаря Винн Дикси»

РОССИЯ 1

4.00 «Утро России»
8.00 «1000 мелочей». Ток-шоу
8.45 «О самом главном». Ток-шоу
9.30 Т/с «Кулагин и партнеры» (12+)
10.00, 13.00, 16.00, 19.00 «Вести»
10.30, 13.30, 16.30, 18.40 «Вести-Кузбасс»
10.50 Т/с «Тайны следствия» (12+)
11.50 «Дело Х. Следствие продолжается». Ток-шоу (12+)
12.50, 15.45 «Вести. Дежурная часть»
13.50 Т/с «Ефросинья. Таежная любовь»
14.45 Т/с «Тайны института благородных девиц»
16.50 Т/с «Вкус граната» (12+)
19.30 «Спокойной ночи, малыши!»
19.40 «Прямой эфир» (12+)
20.30 Т/с «Я приду сама» (12+)
23.10 «Исторические хроники» с Николаем Сванидзе. «1991. Гайдар. Начало»
0.05 «Исторические хроники» с Николаем Сванидзе. «1992. Гайдар. Реформы»

ТНТ

6.25 Т/с «Саша + Маша» (16+)
7.00, 7.35 М/с «Покемоны: победители лиги Синно» (12+)
7.55 М/с «Эй, Арнольд!» «Дежурный. Бар Мицва Гарольда» (12+)
8.25, 14.00, 18.30, 20.00 Т/с «Счастливы вместе» (16+)
9.00 Т/с «Айкарли» (12+)
9.25, 9.55 М/с «Кунг-фу-панда: удивительные легенды» (12+)
10.25, 10.50 М/с «Губка Боб – Квадратные штаны» (12+)
11.15 Х/ф «Артур. Идеальный миллионер» (16+)
13.30, 19.30 Т/с «Универ» (16+)
14.30 «Дом-2. Lite» (16+)
16.30, 17.00 Т/с «Интерны» (16+)
17.30, 18.00 Т/с «Реальные пацаны» (16+)
19.00, 20.30 Т/с «Деффчонки» (16+)
21.00 Х/ф «Сердцеед» (16+)
23.00 «Дом-2. Город любви» (16+)
0.00 «Дом-2. После заката» (16+)
0.30 Х/ф «Игра в смерть» (18+)
2.20 «Суперинтуиция». Развлекательное шоу (16+)
3.20 Т/с «Сумеречная зона» (16+)
4.10 «Необъяснимо, но факт» (16+)
5.10 «Школа ремонта» (12+)

ТВЦ, ТВ-МОСТ

6.25 «Человек сверхспособный». Специальный репортаж (12+)
7.00, 20.15 «Будьте здоровы». «ТВ-Мост» (12+)
7.15, 19.15 «Под ключ». «ТВ-Мост» (0+)
7.30, 19.30 «Видимости». «ТВ-Мост» (12+)
7.45, 20.00 «Капитал». «ТВ-Мост» (0+)
8.00 «Настроение»
9.30 Х/ф «Женатый холостяк» (12+)
11.10, 16.10 «Петровка, 38»
11.30, 12.50 Х/ф «Самая красивая» (16+)
12.30, 15.30, 18.30, 20.50, 1.00 «События»
15.50 Город новостей
16.25 Д/с «Хищники» (6+)
17.35 «Врачи». Ток-шоу (16+)
19.45 «Это модно». «ТВ-Мост» (12+)
20.30 «Телекинезг» (16+)
21.15 Д/ф «Другие. Дети Большой Медведицы» (16+)
22.55 Т/с «Фурцева» (16+)
1.35 «Линия защиты» (16+)
2.10 Х/ф «Сегодня ты умрешь» (16+)
3.55 Х/ф «Грозовой перевал» (16+)

ДОМАШНИЙ

6.00 Д/ф «Такая красивая любовь». «Обыкновенное чудо» (16+)
6.25 Музыка на «Домашнем» (16+)
6.30, 23.00 «Одна за всех» (16+)
7.00 Д/ф «Звездные истории»
7.30 Д/ф «Тайны тела» (16+)
8.00 «Полезное утро» (0+)
8.30 Т/с «Танец нашей любви» (16+)
9.30 «По делам несовершеннолетних» (16+)
10.30 «Дело Астахова» (16+)
11.30, 22.00 «Красота без жертв» (16+)
12.30 «Женщины не прощают…» (16+)
13.00 «Спросите повара» (0+)
14.00 Д/ф «Я боюсь» (16+)
15.00 Х/ф «Приходи на меня посмотреть» (12+)
17.00 «Гардероб навылет» (16+)
18.00 Т/с «Маргоша» (16+)
19.00 «Жены олигархов» (16+)
20.00 Т/с «Остров ненужных людей» (16+)
23.30 Х/ф «Когда я стану великаном» (12+)
1.15, 5.15 Д/ф «Звездная жизнь» (16+)
2.15 Т/с «Пророк» (16+)
4.15 «Городское путешествие» с Павлом Любимцевым (0+)

РОССИЯ 2

8.00, 10.45 «Все включено» (16+)
8.50 Х/ф «Вопрос времени»
9.15, 4.10 «Моя планета»
10.05, 12.00, 14.40, 19.45, 2.30 «Вести-спорт»
10.15 «Диалоги о рыбалке»
11.40, 14.20, 3.55 «Вести.ru»
12.10 Х/ф «Проклятый сезон» (16+)
14.50 «Братство Кольца»
15.20 Биатлон. Кубок мира. Трансляция из Италии
17.55 Х/ф «Теневой человек» (16+)
19.55 Футбол. «Зенит» (Россия) - «Шахтер» (Украина). Прямая трансляция из ОАЭ
21.55 «Основной состав»
22.25 Хоккей. КХЛ. «Динамо» (Москва) - СКА (Санкт-Петербург). Прямая трансляция
0.45 Х/ф «Загнанный» (16+)
2.45 «Вся правда об ангелах ада» (16+)
5.55 Хоккей. КХЛ. «Динамо» (Рига) - «Локомотив» (Ярославль)

СТС

6.00 М/с «Гуфи и его команда» (6+)
7.00 М/с «Скуби-Ду. Корпорация «Тайна» (6+)
7.30 «Включайся!» (12+)
8.30, 14.00, 19.35 «Другие новости». Информационная программа (16+)
8.55, 19.30 «Телемаркет»
9.00, 13.30, 16.50 «6 кадров» (16+)
9.30, 21.00 Т/с «Метод Лавровой» (16+)
10.30, 17.30 Т/с «Воронины» (16+)
12.00 «Даешь молодежь!» (16+)
14.25 «В наших интересах» с Лидией Суганяко (6+)
15.00 Х/ф «Снежные псы» (12+)
17.00, 20.00 Т/с «Восьмидесятые» (16+)
18.30 Т/с «Кухня» (16+)
22.00 Х/ф «Тёрнер и Хуч» (12+)
0.00 «Темная сторона Луны» (16+)
0.30 М/ф «Носферату. Ужас ночи» (16+)
2.05 Х/ф «Запах женщины» (16+)
5.05 Т/с «Такая разная Тара» (16+)

НТВ

6.00 Информационный канал «НТВ» утром»
8.05 Т/с «Возвращение Мухтара» (16+)
10.00, 13.00, 16.00, 19.00 «Сегодня»
10.20 «Поедем поедим!» (0+)
10.55 «До суда» (16+)
12.00 «Суд присяжных» (16+)
13.25 «Суд присяжных. Окончательный вердикт» (16+)
14.35 Т/с «Супруги» (16+)
15.30, 18.30 «Обзор. Чрезвычайное происшествие»
16.25 «Прокурорская проверка» (16+)
17.40 «Говорим и показываем». Ток-шоу с Леонидом Закошанским (16+)
19.30 Х/ф «Петрович» (16+)
21.30 Т/с «Защита Красина» (16+)
23.15 «Сегодня. Итоги»
23.35 Боевик «Бригада» (16+)
0.35 Т/с «Демоны» (16+)
1.40 «Главная дорога» (16+)
2.10 «Дикий мир» (0+)
2.55 Т/с «Терминал» (16+)
4.50 «Судебный детектив» (16+)

ТВ-3

6.00 «Мультфильмы» (0+)
8.10, 9.05, 19.00, 19.55 Т/с «Кости» (12+)
10.00, 17.00 «Параллельный мир» (12+)
11.00, 18.00, 22.45 «Х-версии. Другие новости» (12+)
11.30 Д/ф «Охотники за привидениями» (16+)
12.00, 18.30 Д/ф «Охотники за привидениями» (12+)
12.30 Д/ф «Городские легенды. Суздаль. Покровский монастырь» (12+)
13.00 Т/с «Молодой Волкодав» (16+)
14.00 Д/ф «Загадки истории. Миссия неизвестна» (12+)
15.00, 20.45 Д/ф «Мистические истории» (12+)
16.00, 16.30 Д/ф «Гадалка» (12+)
21.45 Д/ф «Загадки истории. Следы пришельцев» (12+)
23.15 Х/ф «Крокодил» (16+)
1.00, 2.00, 3.00 Т/с «Тайна Сахары» (12+)
4.00 Х/ф «Бесстрашный» (16+)

КУЛЬТУРА

5.30 «Евроньюс»
9.00 «Наблюдатель»
10.15, 0.55 Т/с «Перри Мэйсон»
11.10 Д/с «Красота книг»
11.40, 16.10 «Мировые сокровища культуры»
11.55 105 лет со дня рождения Льва Ландау. «Тринадцать плюс…»
12.35, 17.35 Д/с «Время»
13.25 «Полиглот». Французский с нуля за 16 часов! № 5
14.10 «Мой Эрмитаж». Авторская программа М.Пиотровского
14.40, 18.30, 22.30 «Новости культуры»
14.50 Х/ф «Пропавшая грамота»
16.30 К юбилею Юрия Башмета. Произведения Ф.Шуберта исполняет камерный ансамбль «Солисты Москвы». Дирижер Ю.Башмет
18.45 «Главная»
19.05 «Власть факта». «Городской голова»
19.45 «Полиглот». Французский с нуля за 16 часов! № 10
20.30 «Больше чем любовь». Альберт Швейцер и Елена Бреслау
21.15 «Игра в бисер» с Игорем Волгиным. «Александр Куприн. «Гранатовый браслет»
22.00 Д/с «Дочь философа Шпета»
22.55 Х/ф «Империя: святой Августин»
0.25 Фортепианные пьесы П.И.Чайковского. Исполняет Мирослав Культышев
1.50 Д/ф «Христиан Гюйгенс»

ТВ-5

7.00, 11.00, 13.00, 16.30, 19.30, 23.00 «Сейчас»
7.10 «Вне закона. Реальные расследования. Ядовитая любовь» (16+)
7.35 «Вне закона. Реальные расследования. Черный маклер» (16+)
8.00 «Утро на 5»
10.45, 16.00, 19.00 «Место происшествия»
11.30 Х/ф «Последний бой майора Пугачева» (16+)
12.30, 14.00, 15.00 Т/с «Последний бой майора Пугачева» (16+)
13.30 «Последний бой майора Пугачева». Продолжение сериала (16+)
17.00 «Открытая студия»
18.00 «Вне закона. Реальные расследования. Клеймо зверя» (16+)
18.30 «Вне закона. Реальные расследования. Профессия – вдовец» (16+)
20.00 Т/с «Детективы. Неожиданное богатство» (16+)
20.30 Т/с «Детективы. Смерть подруги» (16+)
21.00 Т/с «Детективы. Судьба-злодейка» (16+)
21.30 Т/с «След. Анатомия по Глюку» (16+)
22.15 Т/с «След. Пропавший автобус» (16+)
23.25 Т/с «След. Донна Белла» (16+)
0.10, 1.30 Х/ф «Гангстеры в океане» (12+)
2.45 Х/ф «Улица полна неожиданностей» (12+)
4.15 Х/ф «Король Лир» (12+)

ПЕРЕЦ

6.35, 12.40, 14.00, 19.00, 21.00 Скетчком «Анекдоты» (16+)
7.00 «Мультфильмы» (0+)
9.00 «Полезное утро» (0+)
9.30, 15.00 «Обмен бытовой техники» (0+)
10.00, 13.00, 20.00 «Улетные животные» (16+)
10.30 Х/ф «Убийство депутата» (16+)
13.30, 19.30 «Каламбур» (16+)
14.30, 18.30 «С.У.П.» (16+)
15.30, 23.00 «Дорожные войны» (16+)
16.30 «Есть тема». «Как я провел лето» (16+)
17.00 «Вне закона». «Невеста без головы» (16+)
17.30 «Вне закона». «А я хочу» (16+)
18.00 «Вне закона». «Умереть по рецепту» (16+)
22.00, 1.00 Скетчком «Счастливый конец» (16+)
0.00 «Улетное видео» (16+)
0.30 «Голые и смешные» (18+)
2.00 «Удачная ночь» (0+)
2.30 Х/ф «Трио» (16+)
4.35 Т/с «CSI: место преступления – Нью-Йорк-5» (16+)
5.30 Д/с «Неизвестная планета» (16+)

Среда

23 января

ПЕРВЫЙ

4.00 Телеканал «Доброе утро»
8.00, 11.00, 14.00 «Новости»
8.05, 3.10 «Контрольная закупка»
8.35, 12.50 «Женский журнал»
8.45 «Жить здорово!» (12+)
9.55 «Модный приговор»
11.10 «Время обедать!»
11.50 «Доброго здоровьица!» с Геннадием Малаховым (12+)
13.00 «Другие новости»
13.25 «Понять. Простить» (12+)
14.15 «Хочу знать» с Михаилом Ширвиндтом
14.50 Премьера. «Ты не один» (16+)
15.20 «Дешево и сердито» с Дарьей Донцовой
16.00 Т/с «Неравный брак» (16+)
17.00 «Вечерние новости» (с субтитрами)
17.50 «Давай поженимся!» (16+)
18.50 «Пусть говорят» (16+)
20.00 «Время»
20.30 Т/с «Виктория» (16+)
22.30 «Ночные новости»
22.50 «Гримм» (16+)
23.40 Х/ф «Оптом дешевле» (12+)
1.30 Х/ф «Ни жив ни мертв-2» (16+)

РОССИЯ 1

4.00 «Утро России»
8.00 «1000 мелочей». Ток-шоу
8.45 «О самом главном». Ток-шоу
9.30 Т/с «Кулагин и партнеры» (12+)
10.00, 13.00, 16.00, 19.00 «Вести»
10.30, 13.30, 16.30, 18.40 «Вести-Кузбасс»
10.50 Т/с «Тайны следствия» (12+)
11.50 «Дело Х. Следствие продолжается». Ток-шоу (12+)
12.50, 15.45 «Вести. Дежурная часть»
13.50 Т/с «Ефросинья. Таежная любовь»
14.45 Т/с «Тайны института благородных девиц»
16.50 Т/с «Вкус граната» (12+)
19.30 «Спокойной ночи, малыши!»
19.40 «Прямой эфир» (12+)
20.30 Т/с «Я приду сама» (12+)
23.15 К 75-летию со дня рождения. «Владимир Высоцкий. Письмо Уоррену Битти»
0.10 «Вести+»

ТНТ

6.10 Т/с «Саша + Маша» (16+)
7.00, 7.35 М/с «Покемоны: победители лиги Синно» (12+)
7.55 М/с «Эй, Арнольд!» «Тренер Виттенберг. Четырехглазый Джек» (12+)
8.25, 14.00, 18.30, 20.00 Т/с «Счастливы вместе» (16+)
9.00 Т/с «Айкарли» (12+)
9.25, 9.55 М/с «Кунг-фу-панда: удивительные легенды» (12+)
10.25, 10.50 М/с «Губка Боб – Квадратные штаны» (12+)
11.15 Х/ф «Сердцеед» (16+)
13.30, 19.30 Т/с «Универ» (16+)
14.30 «Дом-2. Lite» (16+)
16.30, 17.00 Т/с «Интерны» (16+)
17.30, 18.00 Т/с «Реальные пацаны» (16+)
19.00, 20.30 Т/с «Деффчонки» (16+)
21.00 Х/ф «Десять ядов» (16+)
23.00 «Дом-2. Город любви» (16+)
0.00 «Дом-2. После заката» (16+)
0.30 Х/ф «Грязный Гарри» (16+)
2.40 «Суперинтуиция». Развлекательное шоу (16+)
3.40 Т/с «Сумеречная зона» (16+)
4.30 «Необъяснимо, но факт» (16+)
5.30 «Школа ремонта» (12+)

ТВЦ, ТВ-МОСТ

6.00 Д/ф «Ольга Остроумова. Любовь земная» (12+)
7.00, 20.15 «Будьте здоровы». «ТВ-Мост» (12+)
7.15, 19.15 «Под ключ». «ТВ-Мост» (0+)
7.30, 19.30 «Видимости». «ТВ-Мост» (12+)
7.45, 20.00 «Капитал». «ТВ-Мост» (0+)
8.00 «Настроение»
9.25 Х/ф «Женская логика» (12+)
11.25 Д/ф «Станислав Говорухин. Одинокий волк» (12+)
12.10, 16.10 «Петровка, 38»
12.30, 15.30, 18.30, 20.50, 1.00 «События»
12.50 Х/ф «Сердца трех» (12+)
14.55 «Тайны нашего кино». «Сердца трех» (12+)
15.50 Город новостей
16.30 Д/с «Хищники» (6+)
17.35 «Врачи». Ток-шоу (12+)
19.45 «Это модно». «ТВ-Мост» (12+)
20.30 «Депутатские будни». «ТВ-Мост» (12+)
21.15 «Русский вопрос» (12+)
22.05 «Без обмана. Химия или жизнь» (16+)
23.00 Х/ф «Возвращение домой» (16+)
1.35 Х/ф «Война Фойла» (16+)
3.40 Х/ф «Рокировка в длинную сторону» (6+)
5.30 Д/ф «Изношенное сердце Александра Демьяненко» (12+)

ДОМАШНИЙ

6.00 Д/ф «Такая красивая любовь». «Любовь под фотовспышками» (16+)
6.25 Музыка на «Домашнем» (16+)
6.30, 23.00 «Одна за всех» (16+)
7.00 Д/ф «Звездные истории» (16+)
7.30 Д/ф «Тайны тела» (16+)
8.00 «Полезное утро» (0+)
8.30 Т/с «Танец нашей любви» (16+)
9.25 «Вкусы мира» (0+)
9.40 Х/ф «Усадьба» (12+)
17.00 «Гардероб навылет» (16+)
18.00 Т/с «Маргоша» (16+)
19.00 «Жены олигархов» (16+)
20.00 Т/с «Остров ненужных людей» (16+)
22.00 «Красота без жертв» (16+)
23.30 Х/ф «Собачий пир» (16+)
1.35 Д/ф «Звездная жизнь» (16+)
2.35 Т/с «Пророк» (16+)
4.35 «Городское путешествие» с Павлом Любимцевым (0+)
5.35 «Цветочные истории» (16+)

РОССИЯ 2

8.00, 10.45 «Все включено» (16+)
8.50 «Суперспутник: инструкция по сборке»
10.05, 12.00, 15.00, 19.15, 1.55 «Вести-спорт»
10.15 «Язь против еды»
11.40, 14.40, 4.40 «Вести.ru»
12.10 Х/ф «Двойник» (16+)
14.10 «Наука 2.0. Программа на будущее». Мир дополненной реальности
15.10 Х/ф «Проклятый сезон» (16+)
17.20 Х/ф «Наводчик» (16+)
19.25 «Хоккей России»
19.55 Хоккей. КХЛ. «Трактор» (Челябинск) - «Металлург» (Магнитогорск). Прямая трансляция
22.15 Х/ф «Спасти рядового Райана» (16+)
1.25 «Полигон»
2.10 «90х60х90»
2.40 Футбол. Чемпионат Англии. «Арсенал» - «Вест Хэм». Прямая трансляция
4.55 «Моя планета»

СТС

6.00 М/с «Гуфи и его команда» (6+)
7.00 М/с «Скуби-Ду. Корпорация «Тайна» (6+)
7.30 «Включайся!» (12+)
8.30 «Другие новости». Информационная программа (16+)
8.55, 19.30 «Телемаркет»
9.00, 13.30 «6 кадров» (16+)
9.30 Т/с «Метод Лавровой» (16+)
10.30 Т/с «Воронины» (16+)
12.00 «Даешь молодежь!» (16+)
14.00 «Другие новости». Информационная программа (16+)
14.20 «Регион-42» (16+)
14.35, 0.00 Женский клуб (16+)
15.00 Х/ф «Тёрнер и Хуч» (12+)
17.00 Т/с «Восьмидесятые» (16+)
17.30 Т/с «Воронины» (16+)
18.30 Т/с «Кухня» (16+)
19.35 «Другие новости». Информационная программа (16+)
20.00 Т/с «Восьмидесятые» (16+)
21.00 Т/с «Метод Лавровой» (16+)
22.00 Х/ф «К-9. Собачья работа» (16+)
0.30 Х/ф «Форрест Гамп» (12+)
3.10 Х/ф «Морпехи» (16+)
5.30 Т/с «Такая разная Тара» (16+)

НТВ

6.00 Информационный канал «НТВ» утром»
8.05 Т/с «Возвращение Мухтара» (16+)
10.00 «Сегодня»
10.20 «Чудо техники» с Сергеем Малозеновым (12+)
10.55 «До суда» (16+)
12.00 «Суд присяжных» (16+)
13.00 «Сегодня»
13.25 «Суд присяжных. Окончательный вердикт» (16+)
14.35 Т/с «Супруги» (16+)
15.30 «Обзор. Чрезвычайное происшествие»
16.00 «Сегодня»
16.25 «Прокурорская проверка» (16+)
17.40 «Говорим и показываем». Ток-шоу с Леонидом Закошанским (16+)
18.30 «Обзор. Чрезвычайное происшествие»
19.00 «Сегодня»
19.30 Х/ф «Петрович» (16+)
21.30 Т/с «Защита Красина» (16+)
23.15 «Сегодня. Итоги»
23.35 Боевик «Бригада» (16+)
0.35 Т/с «Демоны» (16+)
1.35 «Квартирный вопрос» (0+)
2.40 «Дикий мир» (0+)
3.00 Т/с «Терминал» (16+)
4.50 «Судебный детектив» (16+)

ТВ-3

6.00 «Мультфильмы» (0+)
8.10, 9.05, 19.00, 19.55 Т/с «Кости» (12+)
10.00 «Параллельный мир» (12+)
11.00, 18.00, 22.45 «Х-версии. Другие новости» (12+)
11.30, 12.00, 18.30 Д/ф «Охотники за привидениями» (12+)
12.30 Д/ф «Городские легенды. Москва. Усадьба Коломенское» (12+)
13.00 Т/с «Молодой Волкодав» (16+)
14.00 Д/ф «Загадки истории. Следы пришельцев» (12+)
15.00 Д/ф «Мистические истории» (12+)
16.00, 16.30 Д/ф «Гадалка» (12+)
17.00 «Параллельный мир» (12+)
20.45 Д/ф «Мистические истории» (12+)
21.45 Д/ф «Загадки истории. Незримые наблюдатели» (12+)
23.15 Х/ф «Крокодил-2: список жертв» (16+)
1.00 Х/ф «Крокодил» (16+)
3.00 Х/ф «Приколисты» (16+)

КУЛЬТУРА

5.30 «Евроньюс»
9.00 «Наблюдатель»
10.15 Т/с «Перри Мэйсон»
11.10 Д/с «Красота книг»
11.40 Д/ф «Конструктивисты. Опыты для будущего. Родченко»
12.35, 17.35 Д/с «Время»
13.25 «Полиглот». Французский с нуля за 16 часов! № 6
14.10 «Красуйся, град Петров!» Зодчий Карл Росси
14.40, 18.30, 22.30 «Новости культуры»
14.50 Х/ф «Небывальщина»
16.15 «Мировые сокровища культуры»
16.30 К юбилею Юрия Башмета. К. Сен-Санс. «Карнавал животных». Исполняет камерный ансамбль «Солисты Москвы»
17.10 «Кронштадтский мираж»
18.45 «Главная»
19.05 «Абсолютный слух». Альманах по истории музыкальной культуры
19.45 «Полиглот». Французский с нуля за 16 часов! № 11
20.30 Д/ф «Коллекция Петра Шепотинника»
21.15 «Магия кино». Ведущие – М. Борзенков и О. Шишкин
22.00 Д/с «Дочь философа Шпета»
22.55 Х/ф «Империя: святой Августин»
0.35 «Pro memoria». «Лютеция Демарэ»
0.55 Т/с «Перри Мэйсон»
1.45 «Фантазии на темы вальсов и танго»

ТВ-5

7.00, 11.00, 13.00, 16.30, 19.30, 23.00 «Сейчас»
7.10 «Вне закона. Реальные расследования. Клеймо зверя» (16+)
7.35 «Вне закона. Реальные расследования. Профессия – вдовец» (16+)
8.00 «Утро на 5»
10.45, 16.00, 19.00 «Место происшествия»
11.30, 12.35, 13.30, 14.05, 15.00 Х/ф «Майор Ветров» (16+)
17.00 «Открытая студия»
18.00 «Вне закона. Реальные расследования. Погоны для наемника» (16+)
18.30 «Вне закона. Реальные расследования. Донские рабыни» (16+)
20.00 Т/с «Детективы. Неверная» (16+)
20.30 Т/с «Детективы. Скрипач» (16+)
21.00 Т/с «Детективы. Грехи прошлого» (16+)
21.30 Т/с «След. Тихая заводь» (16+)
22.20 Т/с «След. Макарыч» (16+)
23.25 Т/с «След. Африканские страсти» (16+)
0.10 Х/ф «Пираты XX века» (12+)
1.55 Х/ф «Завтра была война» (12+)
3.40 Х/ф «Пани Мария» (12+)
5.30 Х/ф «Улица полна неожиданностей» (12+)

ПЕРЕЦ

6.35, 12.25, 14.00, 19.00, 21.00 Скетчком «Анекдоты» (16+)
7.00 «Мультфильмы» (0+)
9.00 «Полезное утро» (0+)
9.30, 15.00 «Обмен бытовой техники» (0+)
10.00, 13.00, 20.00 «Улетные животные» (16+)
10.30 Х/ф «В двух шагах от «Рая» (0+)
13.30 «Каламбур» (16+)
14.30 «С.У.П.» (16+)
15.30 «Дорожные войны» (16+)
16.30 «Есть тема». «Как я провел лето» (16+)
17.00 «Вне закона». «Пока смерть не разлучит нас» (16+)
17.30 «Вне закона». «Чужая жена» (16+)
18.00 «Вне закона». «Доктор Шах» (16+)
18.30 «С.У.П.» (16+)
19.30 «Каламбур» (16+)
22.00 Скетчком «Счастливый конец» (16+)
23.00 «Дорожные войны» (16+)
0.00 «Улетное видео» (16+)
0.30 «Голые и смешные» (18+)
1.00 Скетчком «Счастливый конец» (16+)
2.00 «Удачная ночь» (0+)
2.30 Х/ф «В двух шагах от «Рая» (0+)
4.20 Т/с «Морская полиция-7» (16+)
5.10 Д/с «Неизвестная планета» (16+)

Четверг

24 января

ПЕРВЫЙ

4.00 Телеканал «Доброе утро»
8.00, 11.00, 14.00 «Новости»
8.05 «Контрольная закупка»
8.35 «Женский журнал»
8.45 «Жить здорово!» (12+)
9.55 «Модный приговор»
11.10 «Время обедать!»
11.50 «Доброго здоровьица!» с Геннадием Малаховым (12+)
12.50 «Женский журнал»
13.00 «Другие новости»
13.25 «Понять. Простить» (12+)
14.15 «Хочу знать» с Михаилом Ширвиндтом
14.50 Премьера. «Ты не один» (16+)
15.20 «Дешево и сердито» с Дарьей Донцовой
16.00 Т/с «Неравный брак» (16+)
17.00 «Вечерние новости» (с субтитрами)
17.50 «Давай поженимся!» (16+)
18.50 «Пусть говорят» (16+)
20.00 «Время»
20.30 Т/с «Виктория» (16+)
22.30 «Ночные новости»
22.40 Юбилейный концерт Юрия Башмета
0.55 Х/ф «Криминальная фишка от Генри» (16+)
3.00 Т/с «24 часа» (16+)

РОССИЯ 1

4.00 «Утро России»
8.00 «1000 мелочей». Ток-шоу
8.45 «О самом главном». Ток-шоу
9.30 Т/с «Кулагин и партнеры» (12+)
10.00 «Вести»
10.30 «Вести-Кузбасс»
10.50 Т/с «Тайны следствия» (12+)
11.50 «Дело Х. Следствие продолжается». Ток-шоу (12+)
12.50, 15.45 «Вести. Дежурная часть»
13.00 «Вести»
13.30 «Вести-Кузбасс»
13.50 Т/с «Ефросинья. Таежная любовь»
14.45 Т/с «Тайны института благородных девиц»
16.00 «Вести»
16.30 «Вести-Кузбасс»
16.50 Т/с «Тайны следствия-10» (12+)
18.40 «Вести-Кузбасс»
19.00 «Вести»
19.30 «Спокойной ночи, малыши!»
19.40 «Прямой эфир» (12+)
20.30 Т/с «Я приду сама» (12+)
22.20 «Поединок». Программа Владимира Соловьева (12+)
23.55 «Вести+»

ТНТ

6.25 Т/с «Саша + Маша» (16+)
7.00, 7.35 М/с «Покемоны: победители лиги Синно» (12+)
7.55 М/с «Эй, Арнольд!» «Гонки Тур-де-понд. Забастовка учителей» (12+)
8.25, 14.00, 18.30, 20.00 Т/с «Счастливы вместе» (16+)
9.00 Т/с «Айкарли» (12+)
9.25, 9.55 М/с «Кунг-фу-панда: удивительные легенды» (12+)
10.25, 10.50 М/с «Губка Боб – Квадратные штаны» (12+)
11.15 Х/ф «Десять ядов» (16+)
13.30, 19.30 Т/с «Универ» (16+)
14.30 «Дом-2. Lite» (16+)
16.30, 17.00 Т/с «Интерны» (16+)
17.30, 18.00 Т/с «Реальные пацаны» (16+)
19.00, 20.30 Т/с «Деффчонки» (16+)
21.00 Х/ф «Город призраков» (16+)
23.00 «Дом-2. Город любви» (16+)
0.00 «Дом-2. После заката» (16+)
0.30 Х/ф «Лихорадка по девчонкам» (Girl fever) (Aka «100 women») (16+)
2.20 «Суперинтуиция». Развлекательное шоу (16+)
3.20 Т/с «Сумеречная зона» (16+)
4.15 «Необъяснимо, но факт» (16+)
5.15 «Школа ремонта» (12+)

ТВЦ, ТВ-МОСТ

6.25 «Доказательства вины. Чувашский бог» (16+)
7.00, 19.45 «Это модно». «ТВ-Мост» (12+)
7.15, 19.15 «Под ключ». «ТВ-Мост» (0+)
7.30 «Видимости» (12+)
7.45, 20.00 «Капитал». «ТВ-Мост» (0+)
8.00 «Настроение»
9.30 Х/ф «Судьба Марины»
11.25 Д/ф «Борис Андреев. Богатырь союзного значения» (12+)
12.10, 16.10 «Петровка, 38»
12.30, 15.30, 18.30, 20.50, 1.00 «События»
12.50 Х/ф «Сердца трех» (12+)
15.50 Город новостей
16.30 Д/с «Хищники» (6+)
17.35 «Врачи». Ток-шоу (12+)
19.30 «Видимости». «ТВ-Мост» (12+)
20.15 «Будьте здоровы». «ТВ-Мост» (12+)
20.30 «Патруль 8-80». «ТВ-Мост» (12+)
21.15 Д/ф «Авиакатастрофы. Точка невозврата» (16+)
23.00 Х/ф «Возвращение домой» (16+)
1.35 Х/ф «Шансы есть» (12+)
3.40 Д/ф «Битва за Воронеж» (12+)
4.25 Д/ф «Другие. Дети Большой Медведицы» (16+)

ДОМАШНИЙ

6.00 Д/ф «Такая красивая любовь». «Счастливы вместе» (16+)
6.25 Музыка на «Домашнем» (16+)
6.30 «Одна за всех» (16+)
7.00 Д/ф «Звездные истории» (16+)
7.30 Д/ф «Тайны тела» (16+)
8.00 «Полезное утро» (0+)
8.30 Т/с «Танец нашей любви» (16+)
9.30 «По делам несовершеннолетних» (16+)
10.30 «Дело Астахова» (16+)
11.30 «Красота без жертв» (16+)
12.30 «Женщины не прощают…» (16+)
13.00 «Спросите повара» (0+)
14.00 Д/ф «Я боюсь» (16+)
15.00, 1.25, 4.25 Д/ф «Звездная жизнь» (16+)
15.20 Х/ф «Лабиринты любви» (16+)
17.00 «Гардероб навылет» (16+)
18.00 Т/с «Маргоша» (16+)
19.00 «Жены олигархов» (16+)
20.00 Т/с «Остров ненужных людей» (16+)
22.00 «Красота без жертв» (16+)
23.00 «Одна за всех» (16+)
23.30 Х/ф «Единственная» (12+)
2.25 Т/с «Пророк» (16+)
5.05 «Городское путешествие» с Павлом Любимцевым (0+)

РОССИЯ 2

8.00, 10.15 «Все включено» (16+)
8.50 «Вся правда об ангелах ада» (16+)
10.05, 11.25, 15.00, 22.15, 2.30 «Вести-спорт»
11.10, 14.40, 4.30 «Вести.ru»
11.35 Х/ф «Спасти рядового Райана» (16+)
15.10 Х/ф «Двойник» (16+)
17.05 «Полигон»
18.05 Смешанные единоборства (16+)
20.25 Х/ф «Загнанный» (16+)
22.25 Хоккей. КХЛ. ЦСКА - «Динамо» (Минск). Прямая трансляция
0.45 Х/ф «Охота на зверя» (16+)
2.40 Фигурное катание. Чемпионат Европы. Пары. Произвольная программа. Прямая трансляция из Хорватии
4.00 «Наука 2.0. Программа на будущее». Мир дополненной реальности
4.45 «Моя планета» (16+)

СТС

6.00 М/с «Гуфи и его команда» (6+)
7.00 М/с «Скуби-Ду. Корпорация «Тайна» (6+)
7.30 «Включайся!» (12+)
8.30, 14.00, 19.35 «Другие новости». Информационная программа (16+)
8.55, 19.30 «Телемаркет»
9.00, 13.30, 23.45 «6 кадров» (16+)
9.30, 21.00 Т/с «Метод Лавровой» (16+)
10.30, 17.30 Т/с «Воронины» (16+)
12.00 «Даешь молодежь!» (16+)
14.25, 0.00 «В наших интересах» с Людмилой Филаткиной (6+)
15.00 Х/ф «К-9. Собачья работа» (16+)
17.00, 20.00 Т/с «Восьмидесятые» (16+)
18.30 Т/с «Кухня» (16+)
22.00 Х/ф «К-911» (16+)
0.30 Х/ф «Взрыватель» (16+)
2.15 Х/ф «Переводчица» (16+)
4.40 Т/с «Такая разная Тара» (16+)
5.50 Музыка на «СТС» (16+)

НТВ

6.00 Информационный канал «НТВ» утром»
8.05 Т/с «Возвращение Мухтара» (16+)
10.00, 13.00, 16.00, 19.00 «Сегодня»
10.20 «Медицинские тайны» (16+)
10.55 «До суда» (16+)
12.00 «Суд присяжных» (16+)
13.25 «Суд присяжных. Окончательный вердикт» (16+)
14.35 Т/с «Супруги» (16+)
15.30 «Обзор. Чрезвычайное происшествие»
16.25 «Прокурорская проверка» (16+)
17.40 «Говорим и показываем». Ток-шоу с Леонидом Закошанским (16+)
18.30 «Обзор. Чрезвычайное происшествие»
19.30 Х/ф «Петрович» (16+)
21.30 Т/с «Защита Красина» (16+)
23.15 «Сегодня. Итоги»
23.35 Боевик «Бригада» (16+)
0.35 Т/с «Демоны» (16+)
1.40 «Дачный ответ» (0+)
2.40 «Дикий мир» (0+)
3.00 Т/с «Терминал» (16+)
4.50 «Судебный детектив» (16+)

ТВ-3

6.00 «Мультфильмы» (0+)
8.10, 9.05, 19.00, 19.55 Т/с «Кости» (12+)
10.00, 17.00 «Параллельный мир» (12+)
11.00, 18.00, 22.45 «Х-версии. Другие новости» (12+)
11.30, 12.00 Д/ф «Охотники за привидениями» (12+)
12.30 Д/ф «Городские легенды. Санкт-Петербург. Обводный канал» (12+)
13.00 Т/с «Молодой Волкодав» (16+)
14.00 Д/ф «Загадки истории. Незримые наблюдатели» (12+)
15.00 Д/ф «Мистические истории» (12+)
16.00, 16.30 Д/ф «Гадалка» (12+)
18.30 Д/ф «Охотники за привидениями» (16+)
20.45 Д/ф «Мистические истории» (12+)
21.45 Д/ф «Загадки истории. В ожидании контакта» (12+)
23.15 Х/ф «Вороньё» (16+)
1.00 «Большая игра «Покер Старз» (18+)
2.00 Х/ф «Крокодил-2: список жертв» (16+)
4.00, 5.00 Т/с «Охотники на монстров» (12+)

КУЛЬТУРА

5.30 «Евроньюс»
9.00 «Наблюдатель»
10.15, 0.55 Т/с «Перри Мэйсон»
11.10 Д/с «Красота книг»
11.40, 16.15 «Мировые сокровища культуры»
11.55 Д/ф «Коллекция Петра Шепотинника»
12.35, 17.35 Д/с «Время»
13.25 «Полиглот». Французский с нуля за 16 часов! № 7
14.10 «Письма из провинции». Республика Хакасия
14.40, 18.30, 22.30 «Новости культуры»
14.50 Х/ф «Невероятное пари, или Истинное происшествие, благополучно завершившееся сто лет назад»
16.30 «Юбилей Юрия Башмета». Концерт
17.05 «Кронштадтский мираж»
18.45 «Главная»
19.05 «Черные дыры. Белые пятна»
19.45 «Полиглот». Французский с нуля за 16 часов! № 12
20.30 Д/ф «Время Башмета»
21.15 «Культурная революция». Программа М.Швыдкого
22.00 Д/с «Дочь философа Шпета»
22.55 Х/ф «Страсти по лютеру»
1.45 И.-С.Бах. Бранденбургский концерт № 3

ТВ-5

7.00, 11.00, 13.00, 16.30, 19.30, 23.00 «Сейчас»
7.10 «Вне закона. Реальные расследования. Погоны для наемника» (16+)
7.35 «Вне закона. Реальные расследования. Донские рабыни» (16+)
8.00 «Утро на 5»
10.45, 16.00, 19.00 «Место происшествия»
11.30, 12.40, 13.30 Х/ф «Гангстеры в океане» (12+)
14.20 Х/ф «Пираты XX века» (12+)
17.00 «Открытая студия»
18.00 «Вне закона. Реальные расследования. Лжесвидетель» (16+)
18.30 «Вне закона. Реальные расследования. Опасные связи» (16+)
20.00 Т/с «Детективы. Свеча моей любви» (16+)
20.30 Т/с «Детективы. Нелегкий пар» (16+)
21.00 Т/с «Детективы. Машинка в подарок» (16+)
21.30 Т/с «След. Смерть Семена Ильича» (16+)
22.15 Т/с «След. Крыса – разносчик заразы» (16+)
23.25 Т/с «След. Турнир» (16+)
0.10 Х/ф «Трижды о любви» (12+)
2.00 Х/ф «Чужие письма» (12+)
3.55 Х/ф «Интервенция» (12+)

ПЕРЕЦ

6.20 «Самое смешное видео» (16+)
6.50, 12.40, 14.00, 19.00, 21.00 Скетчком «Анекдоты» (16+)
7.00 «Мультфильмы» (0+)
9.00 «Полезное утро» (0+)
9.30, 15.00 «Обмен бытовой техники» (0+)
10.00, 13.00, 20.00 «Улетные животные» (16+)
10.30, 2.30 Х/ф «Крутые: смертельное шоу» (16+)
13.30, 19.30 «Каламбур» (16+)
14.30, 18.30 «С.У.П.» (16+)
15.30, 23.00 «Дорожные войны» (16+)
16.30 «Есть тема». «Как я провел лето» (16+)
17.00 «Вне закона». «Наследство из Африки» (16+)
17.30 «Вне закона». «Люди в черном» (16+)
18.00 «Вне закона». «Безумный папаша» (16+)
22.00, 1.00 Скетчком «Счастливый конец» (16+)
0.00 «Улетное видео» (16+)
0.30 «Голые и смешные» (18+)
2.00 «Удачная ночь» (0+)
4.40 Т/с «Морская полиция-7» (16+)
5.30 Д/с «Неизвестная планета» (16+)

СпортКлуб
№ 2 (188) Пятница, 18 января 2013 г.

В номере:
Правило – не закон
«Кузбасс» против примет стр. 17
Главное – настрой
Спартакиадный волейбол стр. 18

Впервые в Кемерове

Заголовки, подобные находящемуся выше, всегда приятны. Особенно когда ожидается большое знаковое событие. В этот раз – чемпионат Сибири по настольному теннису.

Никогда прежде областной центр Кузбасса подобные соревнования не принимал. Почему? Ну, во-первых, ведущую роль в кузбасском настольном теннисе всегда играет Новокузнецк, уже неоднократно бывший хозяином подобных турниров. Большинство членов сборной Кузбасса – новокузнечане, воспитанники одной из сильнейших теннисных школ Сибири.

Но времена меняются. Не одним Новокузнецком силён кузбасский пинг-понг. Тем более что строительство таких спортивных объектов, как ГЦС «Кузбасс», добавило вистов к решению провести сибирский чемпионат в Кемерове. Оставил след и блестящий во всех смыслах октябрьский фестиваль настольного тенниса.

Чемпионат Сибири – структурная часть чемпионата России. В февральский Санкт-Петербург отправятся сибиряки – финалисты личных первенств, а также команды – победительницы командных соревнований. Потому турнир ожидается серьёзным. Участвуют-то в нём не все желающие, а максимум по пять мужчин и женщин от каждого региона. Большинство из них прошло через региональные отборочные соревнования. Всего ожидается порядка 150 теннисистов со всего Сибирского федерального округа.

Сборную Кузбасса, в которую обычно входят двадцать человек, на чемпионате представит великолепная «десятка» новокузнечан (Александр Георгиев, Михаил Постников, Елена Осердникова, Анастасия Черемных, Анастасия Морозова) и кемеровчан (Виталий Фомин, Евгений Маслеев, Ксения Дашкевич), еще двоих определят отборочные турниры. Главными соперниками нашей сборной (и вообще фаворитами чемпионата) будут теннисисты Хакасии, Красноярского и Алтайского краёв (его мужская команда – действующий чемпион Сибири), Новосибирской и Томской областей. Напомним, что женской сборной Кузбасса предстоит отстаивать звание сильнейших в Сибири, завоёванное в прошлом году. Кстати говоря, в последние годы победы и призы на региональных соревнованиях для кузбасского настольного тенниса – хорошая традиция.

На 12 столах, установленных в универсальном зале ГЦС «Кузбасс», состоится множество теннисных сражений. Сначала это будут командные поединки – на них отведены 22 и 23 января. С 24 по 26 января пройдут игры личного первенства. Официальное открытие чемпионата состоится 23 января в 13.00. Для всех желающих увидеть лучших теннисистов Сибири вход на соревнования свободный.

Егор МЕДВЕДКО.

На снимке Владимира Клюева: это – сибирский фестиваль в ГЦС «Кузбасс», на сибирском чемпионате будет ещё многолюднее.

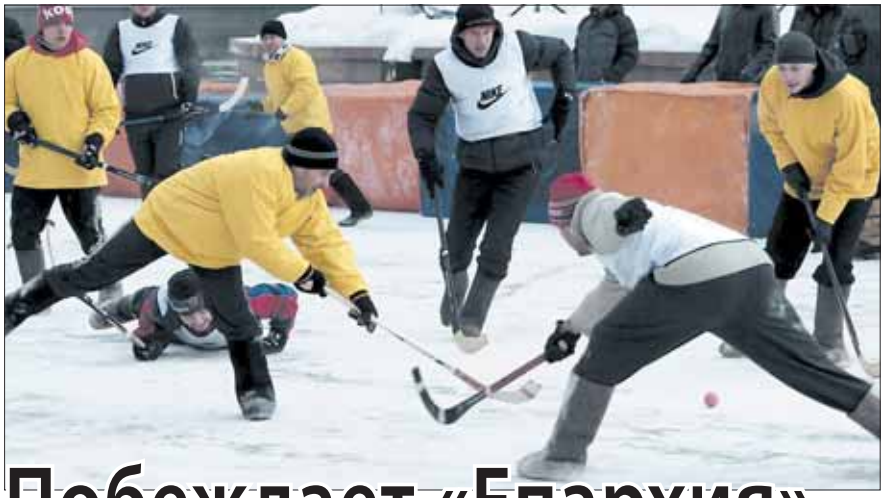

Побеждает «Епархия»

В морозный субботний день на площади Советов тем, кто взял хоккейные клюшки в руки, холодно не было.

Второй этап Кубка Кузбасса по хоккею в валенках должен был состояться ещё до Нового года, но сроки его проведения пришлись как раз на пик декабрьских морозов. Потому пришлось его перенести на год следующий.

Впрочем, и в минувшую субботу мороз робко попытался помешать. Но куда там: 16 команд своим жарким дыханием и страстью к игре все его потуги сделали безнадёжными.

Вообще же второй этап запомнится неожиданностями. Нет, конечно, в финальную часть турнира вышли почти все фавориты (ну, может быть, за исключением Службы спасения). «Кемерун», «Умбро», Топки, «Анжерос Юнайтед» получили памятные кубки за первые места в предварительных группах. А вот уже потом…

Неожиданность в четвертьфинале: самая авторитетная дружина города – СКЭК – потерпела поражение от стремительно набирающего силу новичка «Умбро». Причём скэковцам удалось сравнять счёт, проигрывая 0:2, но менее чем за минуту до окончания игрового времени парням в жёлтых манишках с чёрным ромбом на груди удалось забить победный мяч. В других парах вопрос о победителях был открыт до конца игр.

Неожиданность в полуфинале: более авторитетная «Ассоциация истинных болельщиков» уступила в серии буллитов никогда прежде не хватавшей звёзд с небес «Епархии».

И в финале «Епархия» придерживалась своей, как выяснилось, абсолютно победной тактики: надёжная игра в защите и дальние удары по воротам соперника.

Собственно, один такой удар в финале и решил судьбу второго этапа Кубка Кузбасса. Почти всё остальное время игра проходила у ворот будущих победителей, что дало повод «кемеруновцам» пожаловаться на отвернувшуюся фортуну. Что, наверное, не совсем оправдано: во-первых, чтобы выиграть этап, нужно успешно закончить не один матч, а шесть игр; во-вторых, везёт, как известно, сильнейшему. Сильнейшей в минувшую субботу была, безусловно, «Епархия».

Здорово, что сильных команд становится больше и присутствие игроков-ветеранов профессионального хоккея (например, Сергея Кухтинова в СКЭК, Алексея Федосова в «Умбро», Вячеслава Морзовика в «АиБ») на итоговом результате турниров не сказывается, но повышает их уровень. Потому и ожидание третьего этапа Кубка Кузбасса пройдёт в предвкушении новых сенсаций.

Сергей СОСЕДОВ.

На снимках Владимира Клюева: полуфинал между «Епархией» и «АиБ», страсти кипят на всех участках поля; главный кубок – у «Епархии»; гола не будет.

Табло

Второй этап Кубка Кузбасса по хоккею в валенках

Кемерово. 12 января 2013 года. Площадь Советов.

Предварительные соревнования

Группа «А». 1. «Кемерун». 2. СКЭК. 3. МЧС. 4. «ДУМКО».

Группа «В». 1. «Умбро». 2. «9-я рота». 3. МРСК «Кузбассэнерго». 4. «Бригантина».

Группа «С». 1. Топки. 2. «АиБ». 3. Служба спасения. 4. «Регион-42».

Группа «D». 1. «Анжерос Юнайтед». 2. «Епархия». 3. ГТРК «Кузбасс». 4. Госнарконтроль.

Четвертьфиналы. «Кемерун» – «9-я рота» – 6:0. «Умбро» – СКЭК – 3:2. Топки – «Епархия» – 1:1, по буллитам – 0:1. «АиБ» – «Анжерос Юнайтед» – 1:0.

Полуфиналы. «Кемерун» – «Умбро» – 2:1. «Епархия» – «АиБ» – 2:2, по буллитам – 1:0.

Финал. «Епархия» – «Кемерун» – 1:0.

СПРИНТ-НЬЮС

Ледолазание

На первом этапе Кубка мира по ледолазанию, состоявшемся в прошедшие выходные в южнокорейском Чонсоне, весь пьедестал в «скорости» оказался кемеровским! Наши парни нарушили традицию тяжело входить в сезон. Первенствовал действующий победитель Кубка мира Кирилл Колчегошев. На втором месте – Павел Батушев. На третьем – действующий чемпион мира в «скорости» Павел Гуляев.

В этот уик-энд Кубок мира продолжится в швейцарском Саас-Фе.

✿ ✿ ✿

С 12 по 13 января 2013 года в Швейцарии проходило юниорское первенство мира. В дисциплине «скорость» в своих возрастных группах (юниоры и старшие юноши) серебряными призерами стали кемеровчане Владимир Карташев (1995 г.р.) и Сергей Ряполов (1997 г.р.). Тренирует ребят заслуженный тренер России Светлана Бушуева.

Лыжные гонки

На завершившемся в учебно-тренировочном центре «Семинский перевал» (Республика Алтай) третьем этапе Кубка России и чемпионате Сибири и Дальнего Востока несколько наград завоевали кемеровские лыжники. Второе место среди мужчин на дистанции 10 км классическим стилем занял Андрей Смолянин. Также второй на дистанции 5 км свободным стилем стала Виктория Каркина. Оба наших спортсмена входили в состав эстафетных команд Кузбасса: мужская была второй (4х5 км), а женская – первой (4х3 км). Тем самым кемеровчане внесли серьёзный вклад в победу сборной Кузбасса в чемпионате Сибири – первую за последние пятнадцать лет.

Бильярд

12, 13 января в бильярдном клубе «Волна на Октябрьском» прошел первый в наступившем году чемпионат Кемеровской области по русскому бильярду. Мужчины соревновались в дисциплине «Комбинированная пирамида». Для них этот турнир стал отбором на чемпионат России, который, как известно, пройдёт в феврале в Кемерове. Участники, занявшие призовые места, получили путёвки на престижный турнир. Ими в порядке занятых мест стали кемеровчане Виктор Локтев и Николай Войтов, а также междуреченец Денис Давыдов.

Женщины же на данном турнире играли в «Свободную пирамиду». Лучшими в ней показали себя исключительно кемеровчанки. Победительницей турнира стала Анастасия Крамская, финалисткой – Татьяна Алымова, а сильнейшей в споре за третье место – Екатерина Николаева.

Настольный теннис

12 января в Кемерове состоялся командный Кубок Кузбасса. Приняли в нём участие 24 сборные команды городов и районов, но, как всегда, и среди женщин (Анастасия Морозова, Анастасия Черемных, Екатерина Евтеева, Светлана Зеленчукова), и среди мужчин (Антон Постников, Александр Георгиев, Максим Школа) победили новокузнечане, «прихватив» своими вторыми командами ещё и «серебро». Кемеровские сборные на третьих местах.

Вольная борьба

Кемеровские борцы успешно выступили в Красноярске на XI открытом всероссийском турнире по вольной борьбе на призы Академии борьбы имени Дмитрия Миндиашвили. Он является своеобразным отборочным этапом для одного из самых престижных борцовских турниров в мире – красноярского «Гран-при Иван Ярыгин», который в этом году состоится с 24 по 27 января.

Право участвовать в нём завоевали победители «Миндиашвили» – Александр Захарушкин (весовая категория 66 кг) и Анатолий Малыхин (120 кг). Тренирует обоих Владимир Захарушкин.

Поедут на «Ярыгина» и призёры – занявшие вторые места Наталья Федосеева (63 кг, тренер – Сергей Куклин), Наталья Куксина (67 кг, тренеры – Абдулла Хассейдянов, Владимир Секлецов), Владимир Салчак (55 кг, тренер – Владимир Вахтель), а также обладатель «бронзы» Артур Хуцистов (74 кг, тренер — Александр Шиве).

Лёгкая атлетика

11 и 12 января в кемеровском легкоатлетическом манеже состоялись зимние чемпионат и первенство Кузбасса. Кемеровчане вновь доказали что, задают тон в этом виде спорта. Чемпиона в разных видах спорта и возрастных категориях стали: Андрей Кияев, Сипан Багдасарян, Максим Быстров, Евгений Власов, Виталий Бобров, Юрий Подоплелов, Анастасия Никитина, Ирина Брюханова, Виктория Дядченко, Екатерина Овчинникова, Екатерина Луценко, Ирина Шиченко, Екатерина Шрайнер, Валерия Ешкова, Александра Степанова и Маргарита Тудегешева.

На снимке Кирилла Кухмаря: лидерство в Кубке мира по ледолазанию с первого этапа захватил кемеровчанин Кирилл Колчегошев.

ФОТОФАКТ

В городском центре детского технического творчества (ГЦДТТ) 10 января состоялись отборочные соревнования по автомодельному спорту на мини-моделях. Главная задача их участников – ребят от 7 до 14 лет – демонстрация навыков радиоуправления. Лучшие из них, например, победитель – четырнадцатилетний Григорий Снегирев, уже в конце января примут участие в городских и областных соревнованиях, в которых предстоит состязаться с помощью более серьёзных моделей – скоростных.

На снимках Максима Иванова: мини-модели на макси-приближении; чтобы хорошо проехать дистанцию, нужно её сначала хорошо пройти (ведущий – главный судья соревнований, преподователь ГЦДТТ Александр Зайкин); радиовираж.

ЧТО? ГДЕ? КОГДА?

18 – 24 января.

Чемпионат города по мини-футболу. ГЦС «Кузбасс» (б-р Строителей, 55), спортзал КемГУ (ул. Красная, 6«а»). Расписание и результаты матчей – на www.fmfkemerovo.ru.

18 – 20 января.

Открытый этап Кубка Кузбасса по хоккею с мячом среди хоккеистов 2001 – 2002 г. р. Этап Сибирской детской хоккейной лиги. Ледовый модуль стадиона «Химик» (ул. Калинина, 4). Начало в 9.00.

18, 22, 23 января.

Чемпионат города по хоккею с шайбой среди мужских и юношеских команд. Хоккейная коробка клуба по месту жительства «Восход» (ул. Свободы, 6«г»). Начало игр в 20.30.

18 января.

Открытое первенство города по греко-римской борьбе среди юношей 1996 – 1997 г.р. ГЦС «Кузбасс» (б-р Строителей, 55, зал спортивной борьбы). Начало в 11.00.

Городской турнир по баскетболу среди мальчиков 1999 – 2000 г. р. Спорткомплекс «Горняк» (ул. Стадионная, 22«а»). Начало в 15.00.

19, 20 января.

Открытые чемпионаты и первенства города по хоккею с мячом. Стадион «Химик» (ул. Кирова, 41). Начало матчей в 11.00.

Открытые первенства города и Кузбасса по конькобежному спорту на призы Натальи Шиве. Конькобежная дорожка ДЮСШ № 3 (ул. Гагарина, 118). Начало в 12.00.

Чемпионат города по волейболу среди мужских команд. Спортзал школы № 99 (пр. Молодёжный, 20). Начало: 19-го – в 14.30, 20-го – в 10.00. Расписание и результаты матчей – на www.volleykem.ru.

19 января.

Акция «Все на лыжи!». На прокат лыж – скидка. Спорткомплекс «Олимп» (ул. Греческая деревня, 157«а», с 10.00 по 12.00), лыжная база СДЮСШОР № 3 (Сосновый бор, ул. Волкова, 45, с 9.00 до 13.00), лыжная база КузГТУ (пр. Шахтёров, 14«б», с 10.00 до 12.00).

Акция «Все на каток!». На прокат коньков – скидка. Стадион «Факел» (ул. Промшоссе, 17, с 11.00 до 13.00). Бесплатное катание в хоккейных коробках клубов по месту жительства (с 10.00 до 12.00) «Орлёнок» (пр. Ленина, 121«а») и «Восход» (ул. Свободы, 6«г»).

Открытый городской турнир по стритболу среди мужских команд «Крылья-2013». ГЦС «Кузбасс» (б-р Строителей, 55). Начало в 10.00.

Чемпионат города по мини-футболу на снегу. Стадион «Сибиряк» (пересечение ул. Сибиряков-гвардейцев и Пионерского б-ра). Начало матчей в 12.00.

Чемпионат России по хоккею с мячом. Суперлига. «Кузбасс» – «Енисей» (Красноярск). Стадион «Химик» (ул. Кирова, 41). Начало в 13.00. Вход свободный.

Чемпионат города по зимнему футболу. Стадион «Сибиряк» (пересечение ул. Сибиряков-гвардейцев и Пионерского б-ра). Начало матчей в 17.30. Расписание и результаты матчей – на www.ffkemerovo.ucoz.ru.

20 января.

Акция «Все на каток!». На прокат коньков – скидка. Стадион «Шахтёр» (ул. Рутгерса, 32), стадион «Юность» (ул. Вельская, 13«а»), стадион «Открытчик» (ул. Стадионная, 22«а»), ледовая дорожка ДЮСШ № 3 (ул. Гагарина, 118). Время – с 10.00 до 12.00.

Первенства города по бегу на средние дистанции и спортивной ходьбе среди юношей и девушек 1998 – 2001 г. р. Легкоатлетический манеж (ул. Ворошилова, 13). Начало в 10.00.

Школьная баскетбольная лига. Спортзал школы № 33 (пр. Ленина, 160«а»). Начало игр в 10.00.

Открытый городской турнир по каратэ (WKF). Спортзал стадиона «Юность» (ул. Вельская, 13). Начало в 10.00.

Открытое первенство города по зимнему футболу среди юношей «Спорт против наркотиков». Футбольные поля школ № 35 (пр. Октябрьский, 40«а») и 5 (пр. Октябрьский, 39). Начало матчей в 11.00.

Открытый городской турнир по хоккею в валенках «Кубок СССР». Площадь Советов. Начало в 11.00.

Чемпионат города по зимнему футболу «8х8». Стадион «Сибиряк» (пересечение ул. Сибиряков-гвардейцев и Пионерского б-ра). Начало матчей в 15.00. Расписание и результаты матчей – на www.ffkemerovo.ucoz.ru.

Чемпионат Кузбасса по мини-футболу. ГЦС «Кузбасс» (б-р Строителей, 55). Начало игр в 16.00.

22 – 24 января.

Чемпионат Сибири по настольному теннису. ГЦС «Кузбасс» (б-р Строителей, 55). Начало в 11.00. 22 – 23-го – командные соревнования; с 24-го – личное первенство. Официальное открытие – 23-го в 13.00.

23 января.

Чемпионат города по хоккею с шайбой среди ветеранских команд. Хоккейная коробка клуба по месту жительства «Восход» (ул. Свободы, 6«г»). Начало игр в 20.30.

Соревнования и мероприятия на свежем воздухе из-за низкой температуры могут быть отменены или перенесены на другой срок.

Шеф-редактор «Спортклуба» — Сергей СОСЕДОВ.
E-mail: sgk@kmrnews.ru. Тел. 58-03-91.

Табло

«Динамо-Казань» – «Кузбасс» – 3:2 (0:1).

10 января. Казань. Стадион «Ракета». 1000 зрителей. Минус 17 градусов. Судья – А. Токмаков (Москва).

«Динамо-Казань»: Свенссон, А. Щеглов, Франц, Эрикссон, Чермных, Шабуров, Бушуев, Жданов, Логинов, Радюшин, Лаакконен, М. Зубарев, Артюшин (10), Красиков.

«Кузбасс»: Морозов, Борисенко, Козлов (20), Дубинин, Якушев (10), Стасенко, Земцов (10), Антипов, Криушенков, К. Зубарев, Тремаскин, Игошин, Семёнов, Е. Щеглов, Ермолов, Василенко, Китьков.

Мячи: Стасенко, 25 (0:1). Стасенко, 60 (0:2). А. Щеглов, 74 (1:2 – угловой). Логинов, 76 (2:2). Артюшин, 84 (3:2).

Штраф: 10 – 40.

«Кузбасс» – «СКА-Нефтяник» (Хабаровск) – 5:7 (3:3).

13 января. Кемерово. Стадион «Химик». 1500 зрителей. Минус 6 градусов. Судья – И. Савенков (Красноярск).

«Кузбасс»: Морозов, Борисенко, Козлов (10), Дубинин, Якушев, Земцов (10), Антипов, Криушенков (10), Зубарев, Щеглов (5), Стасенко, Тремаскин, Игошин, Тарасов, Семёнов, Василенко, Добрелин, Ермолов, Китьков.

«СКА-Нефтяник»: Яшин, Матвеев, Эдберг, Попов, Горчаков (10), Тюко, Стариков (20), Хольмберг, Маркин, Исмагилов, Микельссон, Оппенлендер, Стеблецов, Вдовенко, Шицко, Швырёв, Почкунов, Рязанов.

Мячи: Щеглов, 5 (1:0). Хольмберг, 11 (1:1 – угловой). Ермолов, 26 (2:1). Микельссон, 34 (2:2). Вдовенко, 36 (2:3). Стасенко, 41 (3:3). Зубарев, 53 (4:3). Хольмберг, 55 (4:4). Исмагилов, 57 (4:5). Исмагилов, 58 (4:6). Борисенко, 58 (5:6). Микельссон, 81 (5:7).

Штраф: 35 – 30.

«Кузбасс» – «Байкал-Энергия» (Иркутск) – 8:5 (6:4).

16 января. Кемерово. Стадион «Химик». 1500 зрителей. Минус 8 градусов. Судья – А. Филиппов (Новосибирск).

«Кузбасс»: Морозов, Борисенко, Козлов (10), Дубинин, Стасенко, Земцов, Антипов (20), Криушенков, Якушев, Китьков, Зубарев, Семёнов, Василенко, Щеглов, Ермолов, Игошин, Тарасов (10).

«Байкал-Энергия»: Рысев, Блем, Голубков, Кутупов (20), Шадрин, Эйсбруннер, Дубовик, Гавриленко, Егорычев, Насонов (10), Безносов, Ковалёв, Ширяев, Чехутин.

Мячи: Чехутин, 1 (0:1). Зубарев, 5 (1:1 – угловой). Щеглов, 7 (2:1). Стасенко, 11 (3:1). Зубарев, 16 (4:1). Стасенко, 22 (5:1 – угловой). Безносов, 24 (5:2). Насонов, 28 (5:3). Насонов, 33 (5:4). Стасенко, 36 (6:4 – 12-метровый). Стасенко, 51 (7:4). Чехутин, 70 (7:5). Стасенко, 88 (8:5 – 12-метровый).

Штраф: 40 – 30.

Правило – не закон

Хоккейный «Кузбасс» наконец выиграл у команды из первой восьмёрки суперлиги.

Есть в этом сезоне у кемеровской команды в матчах примета, тенденция, правило, проклятье, сглаз… В общем, как это ни назовёшь, практически всегда «Кузбасс» хорошо начинает, ведёт в счёте (порой даже не в один мяч), а заканчивает игру в качестве проигравшего. Главный тренер «Кузбасса» Сергей Большаков называл это невезением, хотя невезение – это случайность со знаком минус. Когда одни и те же случайности повторяются, то становятся закономерностями.

Впрочем, последние три игры «Кузбасса» вполне могли закончиться не так, как они закончились. И в Казани, где по прошествии двух третей времени матча наша команда вела в счёте – 2:0, и в первой кемеровской игре со «СКА-Нефтяником», где открыли счёт на 5-й минуте и на 53-й вырывались вперёд (4:3), и в матче с «Байкалом», где первый мяч в воротах «Кузбасса» оказался уже тогда, когда минутная стрелка с начала игры не пробежала и одного круга…

Всё могло завершиться по-другому, будь увереннее в себе «Кузбасс» в Казани.

В матче со «СКА-Нефтяником», где в некоторые промежутки времени мячи влетали в ворота чуть ли не каждую минуту, решающим фактором оказалась, похоже, эмоциональная устойчивость шведских хабаровчан – Тобиаса Хольмберга, Кристиана Микельссона и Стефана Эдберга. На их счету больше половины голов в ворота «Кузбасса» и роскошный подарок тренеру команды гостей и сборной России Михаилу Юрьеву в день рождения. Радость, наверное, в тот скорбный день была только одна – первый гол капитана молодёжного «Кузбасса» Ильи Ермолова в суперлиге чемпионата России.

В игре с «Байкалом» «Кузбасс» нарушил вышеописанное правило: пропустил первым и… выиграл. Впрочем, дело не в приметах, везении или невезении. Отличную игру «Кузбасса» в атаке в первом тайме и пять голов Вадима Стасенко случайными никак не назовёшь. Правда, был ещё тайм второй, когда души болельщиков подгоняли счётчик времени на табло. Хотя почему только болельщиков? Тренерский штаб «Кузбасса» взял тайм-аут, когда счёт был 7:4 (в пользу «Кузбасса»), но было особенно тяжко. Общими усилиями наша команда выиграла, дав надежду, что сложившиеся по ходу сезона «приметы» будут нарушаться и впредь. Такие правила нарушать просто необходимо.

Завтра «Кузбасс» пройдёт испытание лидером – «Енисеем» – и его бомбардирским дуэтом Ломанов – Бондаренко. Как правило, лидеры выигрывают. Но это – как правило, а оно – не закон.

Сергей СОСЕДОВ.

На снимках Владимира Клюева: «нефтяник» Тобиас Хольмберг ускользает от Евгения Швецова вместе с победой; Илья Ермолов забил первый гол за «Кузбасс» в чемпионатах страны.

Чемпионат России по хоккею с мячом. Суперлига

10 января. «СКА-Нефтяник» – «Волга» – 6:1. «Енисей» – «Старт» – 6:4. «Водник» – «Динамо-Москва» – 2:4. «Родина» – «Сибсельмаш» – 3:2. «Байкал-Энергия» – «Зоркий» – 5:6. «Уральский трубник» – «Саяны-Хакасия» – 3:1.

13 января. «Динамо-Москва» – «Уральский трубник» – 12:5. «Волга» – «Старт» – 4:2. «Саяны-Хакасия» – «Байкал-Энергия» – 2:8. «Сибсельмаш» – «Енисей» – 2:4. «Водник» – «Динамо-Казань» – 3:4.

16 января. «Динамо-Москва» – «Родина» – 8:5. «Старт» – «Зоркий» – 4:3. «Саяны-Хакасия» – «Енисей» – 2:9. «Сибсельмаш» – «СКА-Нефтяник» – 1:0. «Водник» – «Уральский трубник» – 3:8.

Турнирное положение на 18 января

М	Команда	И	В	Н	П	Мячи	О
1.	*«Енисей»*	18	14	2	2	93 – 48	44
2.	*«Зоркий»*	17	14	1	2	89 – 53	43
3.	*«Динамо-Москва»*	16	13	1	2	122 – 71	40
4.	*«Динамо-Казань»*	17	11	2	4	85 – 63	35
5.	*«Родина»*	17	11	1	5	70 – 62	34
6.	*«Сибсельмаш»*	18	9	2	7	60 – 61	29
7.	*«СКА-Нефтяник»*	18	9	0	9	70 – 64	27
8.	*«Байкал-Энергия»*	18	8	2	8	78 – 67	26
9.	*«Кузбасс»*	18	6	0	12	82 – 80	18
10.	*«Саяны-Хакасия»*	18	4	1	13	49 – 82	13
11.	*«Старт»*	18	4	1	13	57 – 92	13
12.	*«Волга»*	17	4	1	12	54 – 90	13
13.	«Уральский трубник»	18	3	2	13	54 – 97	11
14.	«Водник»	16	3	2	11	59 – 78	11

Бомбардиры: 1. Сергей Ломанов – 30 мячей. 2. Артём Бондаренко (оба – «Енисей») – 28. 3. Вадим Стасенко («Кузбасс») – 26. 4. Павел Рязанцев («Динамо-Москва») – 25. 5. Патрик Нильссон («Зоркий») – 24.

В ближайших матчах играют:

19 января (суббота). *«Кузбасс» – «Енисей»*, «Водник» – «Родина», «Динамо-Москва» – «Динамо-Казань», «Зоркий» – «Волга», «Саяны-Хакасия» – «СКА-Нефтяник», «Сибсельмаш» – «Байкал-Энергия».

ФОТОФАКТ

Финал Восточной группы первого этапа всероссийского турнира на приз клуба «Плетёный мяч» среди хоккеистов 2000 года рождения, проходившего в Кемерове, интригующим не получился: «Кузбасс-2000» расправился с новосибирской «Зарёй» со счётом 11:1 (мячи забили Игорь Котляренко (четырежды), Артём Репях (трижды), Григорий Бойко, Артём Азаров, Кирилл Овчинников, Денис Лаптев). Таким образом, кемеровская команда выиграла все матчи на первом этапе с крупным счётом – самым «мелким» преимуществом в играх была разница в семь мячей.

Неудивительно, что среди лучших игроков турнира только двое ребят не кемеровчане. Лучшим вратарём назван Роман Тангян, защитником – Яков Коленко, нападающим и бомбардиром – Артём Репях (**на снимке Владимира Клюева** он в очередной раз опасно атакует в финальной игре ворота «Зари»). Кстати, Артём – продолжатель хоккейной династии. Его дед Дмитрий был заметной фигурой в линии полузащиты «Кузбасса» 80-х годов.

Кроме «Кузбасса-2000» (тренер – Владимир Китьков) в дни школьных каникул пробились в финальный этап «Плетёнки»: через Красноярск – «Кузбасс-98» (Александр Опарин) и «СДС-98» (Сергей Кухтинов), через Абакан – «СДС-99» (Владимир Дерябин).

Из команд старших возрастов в финальную часть первенства России пробились через Иркутск, проиграв всего один матч, хоккеисты «Кузбасса-97» (Максим Тушин). А вот для ребят 1996-го и 1995 годов рождения лёд Первоуральска и Краснотурьинска оказался неудачным: в заветную тройку лучших их команды не попали. Остаётся, правда, вариант, что они всё-таки получат приглашение на финал. Но будет ли это справедливо по отношению к «Кузбассу-96», проигравшему все свои матчи?..

Ещё два очка

В Ярославле ВК «Кузбасс» выиграл на тай-бреке.

У обеих команд кадровые проблемы: из-за травм они сейчас выходят на площадку не в сильнейших составах, но добычу очков и в этих условиях никто не отменял. Причём для «Ярославича» проигрыш «Кузбассу» серьёзно осложнял решение задачи по выходу в плей-офф.

Решающий вклад в кузбасскую победу внесли связующие Сергей Багрей и Константин Ушаков, справился с «морозовской» ролью забивающего Вячеслав Тарасов. Жаль только, что две выигранные партии расслабили нашу команду и в итоге привели к тайбреку, который, впрочем, «Кузбасс» выиграл за явным преимуществом.

Завтра волейбольный «Кузбасс» откроет для себя новый город – Харьков. Никогда прежде наша команда там не играла. Однако у «Кузбасса» задачи там явно не экскурсионные: нужно брать очки.

Сергей КЛАДОВ.

Табло

«Ярославич» (Ярославль) – «Кузбасс» – 2:3 (17:25, 16:25, 26:24, 27:25, 9:15).

12 января. Ярославль. Спорткомплекс «Атлант». Судьи – А. Павлов (Санкт-Петербург), С. Бухало (Тверь).

«Ярославич»: Филиппов (12), Иванов, Тисевич, Межоннов, Пятак, Юдин (5), Зайцев (1), Плужников (16), Тавасиев (16), Кириченко (л.), Логунов (22), Колесник (4).

«Кузбасс»: Порошин (19), Липезин (л.), Андрае (18), Мороз (2), Туиа (18), Ушаков, Щербаков (10), Тарасов (28), Дубровин, Багрей (3).

Очки: в атаке – 59:64 (10+13+16+12+8 – 14+12+14+14+10), на блоке – 14:28 (2+1+5+5+1 – 7+9+3+6+3), эйсы – 3:6 (0+0+2+1+0 – 1+1+2+1+1), ошибки соперника – 21:16 (5+4+3+9+0 – 3+3+5+4+1).

Чемпионат России по волейболу среди мужских команд. Суперлига

13-й тур (12 января). «Динамо» Кр. – «Губерния» – 0:3. «Шахтёр» – «Прикамье» – 3:2. «Динамо» М. – «Искра» – 2:3. «Локомотив» Х. – «Факел» – 3:1. «Локомотив» Нс. – «Газпром-Югра» – 0:3. «Белогорье» – «Грозный» – 3:0. «Зенит-Казань» – «Урал» – 3:1.

Турнирное положение на 18 января

Синяя группа

М	Команда	И	В	МВ	МП	П	Партии	О
1.	*«Зенит-Казань»*	*13*	*7*	*5*	*0*	*1*	*36 – 16*	*31*
2.	*«Локомотив» Нс.*	*13*	*9*	*1*	*2*	*1*	*34 – 15*	*31*
3	*«Газпром-Югра»*	*13*	*8*	*2*	*1*	*2*	*32 – 17*	*29*
4	*«Урал»*	*13*	*6*	*2*	*2*	*3*	*30 – 23*	*24*
5.	*«Белогорье»*	*13*	*4*	*3*	*3*	*2*	*31 – 22*	*24*
6.	*«Кузбасс»*	*13*	*2*	*4*	*2*	*5*	*25 – 31*	*16*
7.	«Грозный»	13	3	1	1	8	18 – 31	12
8.	«Ярославич»	13	1	1	3	8	16 – 36	8

Красная группа

М	Команда	И	В	МВ	МП	П	Партии	О
1.	*«Губерния»*	*13*	*7*	*2*	*1*	*3*	*29 – 20*	*26*
2.	*«Факел»*	*13*	*6*	*0*	*5*	*2*	*30 – 24*	*23*
3.	*«Динамо» Кр.*	*13*	*6*	*1*	*2*	*4*	*27 – 24*	*22*
4.	*«Искра»*	*13*	*4*	*2*	*2*	*5*	*26 – 28*	*18*
5.	*«Динамо» М.*	*13*	*3*	*3*	*2*	*5*	*25 – 27*	*17*
6.	*«Локомотив» Х.*	*13*	*3*	*3*	*2*	*5*	*26 – 29*	*17*
7.	«Шахтёр»	13	1	1	2	9	14 – 35	7
8.	«Прикамье»	13	2	0	1	10	13 – 34	7

Самые результативные (по www.volleyservice.ru): 1. Константин Бакун («Факел») – 309 очков. 2. Сергей Тютлин («Локомотив» Х.) – 304. 3. Николай Павлов («Губерния») – 270. 4. Гевин Шмитт («Искра») – 263. 5. Маркус Нильссон («Локомотив» Нс.) – 261.

ФОТОФАКТ

Обыграв команду города Стрежевой в заключительном матче турнира первого этапа чемпионата Сибири среди юношей 1995 – 1996 годов рождения, сборная Кемерова вышла во второй этап со второго места. Подопечные главного тренера молодёжной команды ВК «Кузбасс» Виталия Морозова (**на снимке Владимира Клюева** – крайний справа) проиграли всего одну игру – барнаульцам, которые и заняли первое место. Третья путёвка в следующий этап досталась ребятам из Стрежевого.

Все участники отметили высокий уровень проведения соревнований, комфорт ГЦС «Кузбасс» и кемеровское гостеприимство. Одним из самых ярких событий в дни турнира стал поход «на суперлигу»: 9 января все команды посетили матч «Кузбасс» – «Шахтёр» (Солигорск). Это ведь только кемеровчане имеют роскошь наблюдать за матчами одного из сильнейших национальных чемпионатов планеты и учиться на живом примере мастеров. Для всех прочих участников завершившегося турнира присутствие на матче суперлиги – событие: в их родных городах команд такого уровня просто нет.

Главное – настрой на победу

Волейбольные баталии сборных мужских команд районов города становятся с каждым годом все более интересными и напряженными. Технический и тактический уровень значительно вырос, да и команды подравнялись. Примером тому были силовые подачи. Так что сказать с первых же туров, кто войдёт в призовую тройку, на этот раз было затруднительно. Подтвердил это, отказавшись от прогноза, и главный судья соревнований – судья республиканской категории Эдуард Кучурин.

Семь команд были разбиты на две группы. Чтобы наиболее объективно определить тройку призёров, было решено в финальную часть турнира включить по две команды из каждой группы.

В первой группе победительница двух прошлых спартакиад – команда Ленинского района – встретила отчаянное сопротивление во встречах с командами Рудничного и Центрального районов, но обе выиграла со счётом 2:1. Второе и третье места заняли Центральный и Рудничный районы.

Во второй группе уверенно провели все встречи ветераны Заводского района, обыгравшие кедровчан и волейболистов Ягуновского со счётом 2:0. В последней игре с кировчанами, которая решала судьбу первого места в группе, заводчане вышли на площадку несколько самоуверенными и позволили сопернику лидировать к концу первой партии. Поздно спохватившись, они уступили кировчанам со счётом 23:25. В перерыве критически пересмотрев своё поведение, заводчане повели в счёте и уверенно выиграли две следующие партии со счётом 25:18 и 15:11.

Таким образом, в финальную часть турнира вышли команды Ленинского, Заводского, Центрального и Кировского районов. В борьбе за третье место между командами Центрального и Кировского районов после двух партий счёт был 1:1. Непонятно, отчего – то ли от усталости, то ли от волнения, но в третьей партии кировчане сильно сдали и проигрывали – 1:10. Теперь уже соперник, уверовав в победу, стал играть несобранно, часто допуская грубые ошибки, и поплатился за это, позволив противнику почти догнать его в счёте – 10:7. Взяв технический перерыв, игроки Центрального района сумели привести себя в боевой настрой и довести партию до победы.

Не менее остро проходила встреча за первое место между командами Заводского и Ленинского районов. В первой партии благодаря хорошему приёму и прочному блоку, а также результативным атакам капитана команды Владимира Семёна и Виктора Сладченко, заводчанам удалось выйти вперёд – 10:4. Однако, подбадриваемые капитаном команды Сергеем Постновым, игроки Ленинского района сумели догнать их и даже выйти вперёд – 23:22, но довести партию до победы не удалось. Во второй партии Сергей Постнов и Борис Шилин успешно действовали в атаке, а команда поднимала казавшиеся безнадёжными мячи. При счёте 23:19 игра заводчан расклеилась, и они хотя и боролись изо всех сил за каждое очко, но уступили со счётом 22:25.

В третьей партии счёт шел очко в очко, но, когда счёт стал 13:10, более успешно завершали атаки игроки Ленинского района Сергей Постнов и Борис Шилин, да и ошибок в приёме и пасе было меньше, чем у соперника. Это позволило довести встречу до окончательной победы.

В итоге команды в спартакиадном турнире расположились в следующем порядке: Ленинский, Заводский, Центральный, Кировский, Кедровка и Ягуновский.

После семи видов спартакиады в общем зачёте оторвалась от преследователей команда Ленинского района – 12 очков. Затем плотной группой идут Центральный – 21, Заводский – 23, далее Кировский – 35, Рудничный – 40, Кедровка – 42, Ягуновский – 51.

Борис ПРОСКУРИН.

На снимках автора: блок в ветеранских матчах уже не редкость; команда Ленинского района – победительница спартакиады.

Пятница

25 января

ПЕРВЫЙ

4.00 Телеканал «Доброе утро»
8.00 «Новости»
8.05 «Контрольная закупка»
8.35 «Женский журнал»
8.45 «Жить здорово!» (12+)
9.55 «Модный приговор»
11.00 «Новости»
11.10 «Время обедать!»
11.50 «Доброго здоровьица!» с Геннадием Малаховым (12+)
12.50 «Женский журнал»
13.00 «Другие новости»
13.25 «Понять. Простить» (12+)
14.00 «Новости»
14.15 «Хочу знать» с Михаилом Ширвиндтом
14.50 Премьера. «Ты не один» (16+)
15.20 «Дешево и сердито» с Дарьей Донцовой
16.00 «Жди меня»
17.00 «Вечерние новости» (с субтитрами)
17.50 «Давай поженимся!» (16+)
18.50 «Поле чудес»
20.00 «Время»
20.30 К юбилею Владимира Высоцкого. Большая премьера. «Высоцкий. Спасибо, что живой» (16+)
23.00 «Высоцкий. Последний год» (16+)
23.55 Х/ф «Игра в прятки» (16+)
1.50 Х/ф «Бейсбольная лихорадка» (16+)
3.40 Т/с «24 часа» (16+)

РОССИЯ 1

4.00 «Утро России»
7.55 «Мусульмане»
8.05 «1000 мелочей». Ток-шоу
8.45 «О самом главном». Ток-шоу
9.30 Т/с «Кулагин и партнеры» (12+)
10.00 «Вести»
10.30 «Вести-Кузбасс»
10.50 Т/с «Тайны следствия» (12+)
11.50 «Дело Х. Следствие продолжается». Ток-шоу (12+)
12.50 «Вести. Дежурная часть»
13.00 «Вести»
13.30 «Вести-Кузбасс»
13.50 Т/с «Ефросинья. Таежная любовь»
14.45 Т/с «Тайны института благородных девиц»
15.45 «Вести. Дежурная часть»
16.00 «Вести»
16.30 «Вести-Кузбасс»
16.50 Т/с «Тайны следствия-10» (12+)
18.40 «Вести-Кузбасс»
19.00 «Вести»
19.30 «Спокойной ночи, малыши!»
19.40 «Прямой эфир» (12+)
20.30 «Кривое зеркало». Театр Евгения Петросяна (16+)
22.45 Х/ф «Зависть богов» (16+)

ТНТ

6.10, 5.30 Т/с «Саша + Маша» (16+)
7.00, 7.35 М/с «Покемоны: победители лиги Синно» (12+)
7.55 М/с «Эй, Арнольд!» «День святого Валентина» (12+)
8.25 Т/с «Счастливы вместе» (16+)
9.00 Т/с «Айкарли» (12+)
9.25, 9.55 М/с «Кунг-фу-панда: удивительные легенды» (12+)
10.25, 10.50 М/с «ГубкаБоб–Квадратные штаны» (12+)
11.15 Х/ф «Город призраков» (16+)
13.30, 19.30 Т/с «Универ» (16+)
14.00 Т/с «Счастливы вместе» (16+)
14.30 «Дом-2. Lite» (16+)
16.30, 17.00, 20.00, 20.30 Т/с «Интерны» (16+)
17.30, 18.00 Т/с «Реальные пацаны» (16+)
18.30 Т/с «Счастливы вместе» (16+)
19.00 Т/с «Деффчонки» (16+)
21.00 «Комеди клаб. Music style». Концерт (16+)
22.00, 22.30 Т/с «Наша Russia» (16+)
23.00 «Дом-2. Город любви» (16+)
0.00 «Дом-2. После заката» (16+)
0.30 Х/ф «С меня хватит!» (12+)
2.40 «Суперинтуиция». Развлекательное шоу (16+)
3.40 Т/с «Сумеречная зона» (16+)
4.30 «Необъяснимо, но факт» (16+)

ТВЦ, ТВ-МОСТ

6.05 «Доказательства вины. Нас не обманешь!» (16+)
7.00, 19.45 «Это модно». «ТВ-Мост» (12+)
7.15, 19.15 «Под ключ». «ТВ-Мост» (0+)
7.30 «Видимости» (12+)
7.45 «Будьте здоровы». «ТВ-Мост» (12+)
8.00 «Настроение»
9.25 Х/ф «Сказ про то, как царь Петр арапа женил» (12+)
11.20 Д/ф «Владимир Высоцкий. Мы вращаем Землю» (6+)
12.10 «Петровка, 38»
12.30, 15.30, 18.30, 20.50, 0.55 «События»
12.50 Х/ф «Бухта смерти» (16+)
14.55 «Тайны нашего кино». «В бой идут одни старики» (12+)
15.50 Город новостей
16.10 «Петровка, 38»
16.25 Д/с «Хищники» (6+)
17.35 «Врачи». Ток-шоу (16+)
19.30 «Видимости». «ТВ-Мост» (12+)
20.00 «Капитал». «ТВ-Мост» (0+)
20.15 «Будьте здоровы». «ТВ-Мост» (12+)
20.30 «Форпост» Информационная программа МЧС (12+)
21.15 Х/ф «Женская логика» (12+)
23.30 Наталья Касперская в программе «Жена. История любви» (12+)
1.15 Х/ф «Мафия бессмертна» (16+)
3.00 Д/ф «Авиакатастрофы. Точка невозврата» (16+)
4.40 «Тайны нашего кино». «Сердца трех» (12+)
5.15 «Хроники московского быта. Советские оборотни» (12+)

ДОМАШНИЙ

6.00 Д/ф «Такая красивая любовь». «Мужские игры» (16+)
6.25 Музыка на «Домашнем» (16+)
6.30, 22.45, 23.00 «Одна за всех» (16+)
7.00 Д/ф «Звездные истории» (16+)
7.30 «Города мира» (0+)
8.00 «Полезное утро» (0+)
8.30 Х/ф «Какие наши годы!» (16+)
10.00 Х/ф «9 месяцев» (16+)
18.00 «Любовь. Мужская версия» (16+)
19.00 Т/с «Лига обманутых жён» (16+)
23.30 Х/ф «Попса» (16+)
1.45 Д/ф «Звездная жизнь» (16+)
2.45 Т/с «Пророк» (16+)
4.45 «Вкусы мира» (0+)
5.00 Д/ф «Звездная жизнь» (16+)

РОССИЯ 2

8.00, 10.45 «Все включено» (16+)
8.50, 4.50 «Моя планета»
10.05, 12.00, 15.00, 21.45, 2.00 «Вести-спорт»
10.15 «Рейтинг Баженова. Человек для опытов»
11.40 «Вести.ru»
12.10 Х/ф «Загнанный» (16+)
13.55 «Наука 2.0. Експерименты» На острие
14.30, 3.50 «Вести.ru». Пятница
15.10 Х/ф «Спасти рядового Райана» (16+)
18.20 «Приключения тела». Испытание жарой
18.50 «Приключения тела». Испытание болью
19.25 «Приключения тела». Испытание страхом
19.55 Х/ф «Напролом» (16+)
21.55 Футбол. Международный турнир «Copa del sol». ЦСКА (Россия) - «Русенборг» (Норвегия). Прямая трансляция из Испании
23.55 Х/ф «Идущий в огне» (16+)
2.15 Фигурное катание. Чемпионат Европы. Танцы на льду. Произвольная программа. Прямая трансляция из Хорватии
4.20 Х/ф «Вопрос времени» (16+)

СТС

6.00 М/с «Гуфи и его команда» (6+)
7.00 М/с «Скуби-Ду. Корпорация «Тайна» (6+)
7.30 «Включайся!» (12+)
8.30, 14.00, 19.35 «Другие новости». Информационная программа (16+)
8.55, 19.30 «Телемаркет»
9.00, 13.30, 16.45 «6 кадров» (16+)
9.30 Т/с «Метод Лавровой» (16+)
10.30, 17.30 Т/с «Воронины» (16+)
12.00 «Даешь молодежь!» (16+)
14.25 ВНИ (16+)
15.00 Х/ф «К-911» (16+)
17.00 Т/с «Восьмидесятые» (16+)
18.30 Шоу «Уральских пельменей» (16+)
20.00 Шоу «Уральских пельменей». «Очень страшное смешно» (16+)
21.00 Х/ф «Призрачный гонщик. Дух мщения» (16+)
22.45 Х/ф «К-9: собачья работа-3» (16+)
0.40 Х/ф «Джерри Магуайер» (16+)
3.20 Х/ф «Быть Джоном Малковичем» (16+)
5.25 Т/с «Такая разная Тара» (16+)

НТВ

6.00 Информационный канал «НТВ утром»
8.05 Т/с «Возвращение Мухтара» (16+)
9.05 «Женский взгляд» с Оксаной Пушкиной. Ольга Кабо (0+)
10.00, 13.00, 16.00, 19.00 «Сегодня»
10.20 «Спасатели» (16+)
10.55 «До суда» (16+)
12.00 «Суд присяжных» (16+)
13.25 «Суд присяжных. Окончательный вердикт» (16+)
14.35 Т/с «Супруги» (16+)
15.30, 18.30 «Обзор. Чрезвычайное происшествие»
16.25 «Прокурорская проверка» (16+)
17.40 «Говорим и показываем». Ток-шоу с Леонидом Закошанским (16+)
19.30 Х/ф «Петрович» (16+)
23.30 Боевик «Бригада» (16+)
0.30 Т/с «Демоны» (16+)
1.30 Х/ф «Ронин» (16+)
3.50 Т/с «Терминал» (16+)

ТВ-3

6.00 «Мультфильмы» (0+)
8.10, 9.05 Т/с «Кости» (12+)
10.00, 17.00 «Параллельный мир» (12+)
11.00, 18.00 «Х-версии. Другие новости» (12+)
11.30 Д/ф «Охотники за привидениями» (16+)
12.00 Д/ф «Охотники за привидениями» (12+)
12.30 Д/ф «Городские легенды. Рига. В соборе музыка звучала» (12+)
13.00 Т/с «Молодой Волкодав» (16+)
14.00 Д/ф «Загадки истории. В ожидании контакта» (12+)
15.00 Д/ф «Мистические истории» (12+)
16.00, 16.30 Д/ф «Гадалка» (12+)
19.00, 20.00 Т/с «Мерлин» (12+)
21.00 Х/ф «Мертвая тишина» (16+)
22.45 Х/ф «Гость Дракулы» (16+)
0.30 «Европейский покерный тур». Киев (18+)
1.30 Х/ф «Франкенштейн» (16+)
5.00 Т/с «Охотники на монстров» (12+)

КУЛЬТУРА

5.30 «Евроньюс»
9.00, 14.40, 18.30, 22.30 «Новости культуры»
9.20 Х/ф «Александр Невский»
11.10 «Провинциальные музеи». «Счастье не за горами»
11.40 «Документальная камера». «Музей кино: актуальная память»
12.20 Д/ф «Магия стекла»
12.35 Д/с «Время»
13.25 «Полиглот». Французский с нуля за 16 часов! № 8
14.10 «Личное время». Александр Пашутин
14.50 Х/ф «Патриотическая комедия»
16.40 «Билет в Большой»
17.20 Д/ф «Ускорение. Пулковская обсерватория»
17.45 Авторская программа Юрия Башмета «Вокзал мечты»
18.45 «Смехоностальгия». Юрий Никулин
19.15, 0.55 «Искатели». «Клад-призрак»
20.00 Х/ф «Сон в летнюю ночь»
21.30 75 лет со дня рождения Владимира Высоцкого. «Монолог»
22.55 Х/ф «Дерево»
0.40 М/ф «Шут Балакирев»
1.40 «Мировые сокровища культуры»

ТВ-5

6.00 Д/ф «Интервенция. Много шума из-за революции» (12+)
7.00, 11.00, 13.00, 16.30, 19.30 «Сейчас»
7.10 «Момент истины». Авторская программа А.Караулова (16+)
8.00 «Утро на 5»
10.45, 19.00 «Место происшествия»
11.30, 13.30, 15.35, 17.35, 3.10, 4.40 Х/ф «Щит и меч» (12+)
17.00 «Щит и меч». Продолжение фильма (12+)
20.00 Т/с «Детективы. Деревенский детектив» (16+)
20.30 Т/с «Детективы. Поручитель» (16+)
21.00 Т/с «След. Смертельная наживка» (16+)
21.45 Т/с «След. Родом из детства» (16+)
22.30 Т/с «След. Подкова» (16+)
23.15 Т/с «След. Последнее сообщение» (16+)
0.00 Т/с «След. Пейнтбол» (16+)
0.50 Т/с «След. Пропавшее завещание» (16+)
1.35 Т/с «След. Змеиный укус» (16+)
2.20 Т/с «След. И концы в воду» (16+)

ПЕРЕЦ

6.25 «Самое смешное видео» (16+)
7.00 «Мультфильмы» (0+)
9.00 «Полезное утро» (0+)
9.30, 15.00 «Обмен бытовой техники» (0+)
10.00, 13.00, 20.00 «Улетные животные» (16+)
10.30 Х/ф «Трио» (16+)
12.35, 14.00, 19.00, 21.00 Скетчком «Анекдоты» (16+)
13.30, 19.30 «Каламбур» (16+)
14.30, 18.30 «С.У.П.» (16+)
15.30 «Дорожные войны» (16+)
17.00 «Вне закона». «Папина дочка» (16+)
17.30 «Вне закона». «Опасные связи» (16+)
18.00 «Вне закона». «Подкова на счастье» (16+)
22.00, 1.00 Скетчком «Счастливый конец» (16+)
23.00 «Дорожные войны» (16+)
0.00 «Улетное видео» (16+)
0.30 «Голые и смешные» (18+)
2.00 «Удачная ночь» (0+)
2.30 Х/ф «Удачи вам, господа!» (16+)
4.30 Т/с «Морская полиция-7»
5.25 Д/с «Неизвестная планета» (16+)

Суббота

26 января

ПЕРВЫЙ

5.00, 9.00, 11.00 «Новости»
5.10 Х/ф «Вертикаль»
6.35 «Играй, гармонь любимая!»
7.20 «Дисней-клуб». «Джейк и пираты Нетландии»
7.45 «Смешарики. Новые приключения»
8.00 «Умницы и умники» (12+)
8.45 «Слово пастыря»
9.15 «Смак» (12+)
9.55 «Владимир Высоцкий и Марина Влади. Последний поцелуй» (16+)
11.15 «Живой Высоцкий» (12+)
12.10 Х/ф «Стряпуха»
13.35 «Высоцкий. Последний год» (16+)
14.30 «Высоцкий. Спасибо, что живой» (16+)
17.00 «Вечерние новости» (с субтитрами)
17.15 Премьера. «Владимир Высоцкий. «Я не верю судьбе…» (16+)
18.20 «Своя колея»
20.00 «Время»
20.20 «Сегодня вечером» с Андреем Малаховым (16+)
21.50 Х/ф «Служили два товарища»
23.45 Х/ф «Лига выдающихся джентльменов» (12+)
1.40 Х/ф «Река не течет вспять» (12+)
3.25 Т/с «24 часа» (16+)

РОССИЯ 1

4.15 Х/ф «В квадрате 45»
5.35 «Сельское утро»
6.05 «Диалоги о животных»
7.00, 10.00, 13.00 «Вести»
7.10, 10.10, 13.20 «Вести-Кузбасс»
7.20 «Военная программа» Александра Сладкова
7.50 «Планета собак»
8.25 «Субботник»
9.05 «Телемагазин»
9.10 «Минимаркет»
9.15 «Урожайные грядки»
9.30 «С точки зрения здоровья»
9.35 «Политчай»
9.45 «На здоровье»
9.50 «Медсовет»
10.20 «Вести. Дежурная часть»
10.55 «Честный детектив». Авторская программа Эдуарда Петрова (16+)
11.25 Х/ф «Хозяин тайги»
13.30 «Погоня». Интеллектуальная игра
14.35 «Субботний вечер»
16.30 Шоу «Десять миллионов» с Максимом Галкиным
17.35, 19.45 Х/ф «Андрейка» (12+)
19.00 «Вести в субботу»
22.15 XI торжественная церемония вручения национальной кинематографической премии «Золотой орел»
0.40 Х/ф «Лорд Дракон» (16+)

ТНТ

6.00, 6.30 Т/с «Айкарли» (12+)
7.00 М/с «Эй, Арнольд!» «Комната Арнольда. Хельга против Большой Петти» (12+)
7.25 М/с «Эй, Арнольд!» «День профессии. Эй, Гарольд!» (12+)
7.55 М/с «Эй, Арнольд!» «Райский дом. Гланды Джеральда» (12+)
8.25 М/с «Бен 10: инопланетная сверхсила». «Незабываемая ночь» (12+)
8.50 Т/с «Женская лига» (16+)
9.35 М/с «Бакуган: импульс Мектациума». «Вернуть гармонию» (12+)
10.00 «Школа ремонта» (12+)
11.00 «Два с половиной повара» (12+)
11.30 «Дурнушек.Net». «Как превратить дружбу в любовь» (16+)
12.30 «Comedy woman». Юмористическое шоу (16+)
13.30 «Комеди клаб» (16+)
14.30 «Битва экстрасенсов». Паранормальное шоу (16+)
15.30, 4.15 «Суперинтуиция». Развлекательное шоу (16+)
16.30, 17.00, 17.30, 18.00 Т/с «Счастливы вместе» (16+)
18.30 «Comedy woman». «Дайджест». Юмористическое шоу (16+)
19.30 «Комеди клаб». Лучшее (16+)
20.00 Х/ф «Время ведьм» (16+)
21.50 «Комеди клаб» (16+)
23.00, 3.15 «Дом-2. Город любви» (16+)
0.00 «Дом-2. После заката» (16+)
0.30 Х/ф «Таинственная река» (16+)
5.10 Т/с «Саша + Маша» (16+)

ТВЦ, ТВ-МОСТ

6.05 «Марш-бросок» (12+)
6.35 «Мультпарад»: «Сказка о попе и о работнике его Балде», «Шайбу! Шайбу!», «Разные колеса», «Лиса и волк» «АБВГДЕйка»
7.55 «АБВГДЕйка»
8.25 Х/ф «Прощайте, фараоны!» (12+)
10.05 «Наши любимые животные»
10.35 «Православная энциклопедия»
11.05 Х/ф «Акваланги на дне»
12.30, 18.30, 1.05 «События»
12.45 «Это модно». «ТВ-Мост» (12+)
13.00 «Депутатские будни». Программа о деятельности Совета народных депутатов
13.15 «Телекинеззг» (16+)
13.30 «Смех с доставкой на дом». Юмористический концерт (12+)
14.10 Х/ф «Баламут» (12+)
15.55 Х/ф «Игрушка»
17.50, 18.45 Детективы Татьяны Устиновой. «Саквояж со светлым будущим» (12+)
22.00 «Постскриптум» с Алексеем Пушковым
23.00 Х/ф «Война Фойла» (16+)
1.25 Х/ф «Раскаленная суббота» (12+)
3.35 Х/ф «Судьба Марины»

ДОМАШНИЙ

6.00 Д/ф «Такая красивая любовь». «Большая разница» (16+)
6.25 Музыка на «Домашнем» (16+)
6.30, 7.30, 13.50, 23.00 «Одна за всех» (16+)
7.00 Д/ф «Звездные истории» (16+)
8.00 «Полезное утро» (0+)
8.30 Х/ф «Андрей и злой чародей» (6+)
9.45 Собака в доме (0+)
10.15 Х/ф «Даурия» (16+)
14.00 «Спросите повара» (0+)
15.00 «Красота требует!» (16+)
16.00 Х/ф «Идеальная жена» (16+)
18.00 Т/с «Отчаянные домохозяйки» (16+)
19.00 Т/с «Великолепный век» (12+)
21.00 «Жены олигархов» (16+)
23.30 Х/ф «Питер FM» (12+)
1.15 Д/ф «Звездная жизнь» (16+)
2.15 Т/с «Пророк» (16+)
4.15 «Городское путешествие» с Павлом Любимцевым (0+)
5.15 «Мужская работа». Кулинарное шоу (16+)
5.45 «Цветочные истории» (0+)

РОССИЯ 2

8.00 «Моя планета»
9.15 «Вести.ru». Пятница
9.45, 12.10, 15.00 «Вести-спорт»
10.00 Профессиональный бокс. Деметриус Андраде (США) против Фредди Эрнандеса (Мексика), Сергей Дзинзирук (Украина) против Брайана Веры (США)
12.25, 5.45 «Индустрия кино»
12.55 Х/ф «Идущий в огне» (16+)
15.15 «Задай вопрос министру»
15.55 Баскетбол. Международная студенческая баскетбольная лига. Матч звезд.
17.45 Волейбол. Чемпионат России. Мужчины. «Локомотив» (Новосибирск) - «Белогорье» (Белгород)
19.40, 0.30 Футбол. Кубок Англии. 1/16 финала. Прямая трансляция
21.40 Фигурное катание. Чемпионат Европы. Мужчины. Произвольная программа. Прямая трансляция из Хорватии
22.50 Х/ф «Охота на зверя» (16+)
2.25 Фигурное катание. Чемпионат Европы. Женщины. Произвольная программа. Прямая трансляция из Хорватии
3.55 Х/ф «Наводчик» (16+)

СТС

6.00 М/ф «Чужие следы», «Шапка-невидимка». «Матч-реванш», «Пятачок», «Хитрая ворона», «Слоненок и письмо», «Пони бегает по кругу», «Топтыжка», «Чуффык» (0+)
7.55 М/с «Чаплин» (6+)
8.10 М/с «Смешарики» (0+)
8.30, 16.00 «Телемаркет»
8.35 «Другие новости». Информационная программа (16+)
9.00 М/с «Король-лев. Тимон и Пумба» (6+)
10.20 М/ф «Приключения Винни» (6+)
11.45 М/с «Том и Джерри. Комедийное шоу» (6+)
12.00 Т/с «Однажды в сказке» (12+)
14.00 Шоу «Уральских пельменей». Лучшее (16+)
14.30 Шоу «Уральских пельменей». «Очень страшное смешно» (16+)
16.05 «Неделя в других новостях» (16+)
16.20 «Регион-42» (16+)
16.30 «6 кадров» (16+)
17.45 Х/ф «Призрачный гонщик. Дух мщения» (16+)
19.30 М/ф «Замбезия» (6+)
21.00 Х/ф «Человек-паук-2» (12+)
23.30 Шоу «Уральских пельменей». «Из грязи в стразы» (16+)
1.00 «МясорУПка». Юмористическая программа (16+)
2.00 Х/ф «Трудный путь» (16+)
4.05 Х/ф «Бей и кричи» (16+)
5.55 Музыка на «СТС» (16+)

НТВ

5.40 Остросюжетный детектив «Агент особого назначения» (16+)
7.25 «Смотр» (0+)
8.00, 10.00, 13.00, 16.00, 19.00 «Сегодня»
8.15 Лотерея «Золотой ключ» (0+)
8.45 «Государственная жилищная лотерея» (0+)
9.25 «Готовим с Алексеем Зиминым» (0+)
10.20 «Главная дорога» (16+)
10.55 «Кулинарный поединок» с Оскаром Кучерой (0+)
12.00 «Квартирный вопрос» (0+)
13.20 Т/с «Версия» (16+)
15.10 «Своя игра» (0+)
16.20 «Следствие вели…» (16+)
17.20 «Очная ставка» (16+)
18.20 «Чрезвычайное происшествие. Обзор за неделю»
19.25 Т/с «Одиссея сыщика Гурова» (16+)
23.10 Х/ф «Антиснайпер. Новый уровень» (16+)
1.05 Боевик «Антиснайпер. Выстрел из прошлого» (16+)
3.00 Т/с «Терминал» (16+)
4.55 «Кремлевские похороны» (16+)

ТВ-3

6.00, 5.15 «Мультфильмы» (0+)
7.45 Х/ф «Внимание! В городе волшебник» (12+)
9.00 М/ф «Волшебный меч: спасение Камелота» (0+)
10.45 Х/ф «Волшебник Земноморья» (12+)
14.15, 15.15 Т/с «Мерлин» (12+)
16.15 Х/ф «Бэтмен» (12+)
19.00 Х/ф «На расстоянии удара» (16+)
21.00 Х/ф «Козырные тузы» (16+)
23.15 Х/ф «Темная сторона страсти» (16+)
1.45 Х/ф «Мертвая тишина» (16+)
3.30 Х/ф «Воронье» (16+)

КУЛЬТУРА

5.30 «Евроньюс»
9.00 «Библейский сюжет»
9.35 Х/ф «Целуются зори»
10.45 Д/ф «Иван Рыжов»
11.25 «Пряничный домик». «Сани, саночки»
11.55 «Большая семья». Всеволод Шиловский
12.50 Х/ф «Остров сокровищ»
14.15 «Неизвестная Европа». «Люксембургский Эхтернах, или Почему паломники прыгают»
14.40 К 90-летию со дня рождения актрисы. «Насмешливое счастье Валентины Ковель»
15.20 «История лошади». Спектакль
17.30 Д/ф «Небесный танец Бутана»
18.25 «Послушайте!» Вечер Елены Камбуровой в Московском международном Доме музыки
19.20 Д/ф «Части тела»
20.40 «Белая студия»
21.20 65 лет артисту. «Барышников на Бродвее»
22.15 Х/ф «Без надежды»
23.50 Мир Джанго. Гала-концерт
0.55 «Легенды мирового кино». Григорий Александров
1.25 «Обыкновенный концерт» с Эдуардом Эфировым

ТВ-5

6.40, 8.10 Х/ф «Щит и меч» (12+)
9.30 М/ф «В синем море, в белой пене», «Обезьянки, вперед!», «Возвращение блудного попугая», «Винни-Пух», «Винни-Пух идет в гости», «Винни-Пух и день забот» (0+)
11.00, 19.30 «Сейчас»
11.10 Т/с «След. Крыса – разносчик заразы» (16+)
11.55 Т/с «След. Смерть Семена Ильича» (16+)
12.40 Т/с «След. Макарыч» (16+)
13.20 Т/с «След. Тихая заводь» (16+)
14.05 Т/с «След. Пропавший автобус» (16+)
14.55 Т/с «След. Анатомия по Глюку» (16+)
15.40 Т/с «След. Поспешный приговор» (16+)
16.20 Т/с «След. Турнир» (16+)
17.05 Т/с «След. Африканские страсти» (16+)
17.55 Т/с «След. Донна Белла» (16+)
18.40 Т/с «След. Столкновение» (16+)
20.00 «Правда жизни». Спец. репортаж (16+)
20.30, 21.40, 22.40, 23.45 Т/с «Разведчики» (16+)
0.45, 1.45, 2.45, 3.45 Т/с «Агент национальной безопасности» (16+)
4.35 М/ф «Мартышки в космосе-2» (6+)

ПЕРЕЦ

6.30, 5.55 «Самое смешное видео» (16+)
7.00, 9.30 «Мультфильмы» (0+)
7.20 Х/ф «Семь стариков и одна девушка» (0+)
9.00 «Полезное утро» (0+)
10.35 Х/ф «Остров сокровищ» (0+)
12.25 Х/ф «Удачи вам, господа!» (16+)
14.30 «Смешно до боли» (16+)
15.00, 2.00 «Улетные животные» (16+)
16.00 «Дорожные войны» (16+)
17.00 Х/ф «Черные береты» (16+)
18.30, 3.00 Х/ф «Затерянный мир» (16+)
20.30 Скетчком «Анекдоты» (16+)
22.00, 1.00 Скетчком «Счастливый конец» (16+)
23.00 «Осторожно, модерн!-2» (16+)
0.00 «+100500» (18+)
0.30 «Стыдно, когда видно!» (18+)
2.30 «Удачная ночь» (0+)
5.00 Т/с «Отряд «Антитеррор»-4» (16+)

Воскресенье

27 января

ПЕРВЫЙ

4.35 Х/ф «Весна»
5.00 «Новости»
5.10 Х/ф «Весна»
6.40 «Армейский магазин» (16+)
7.15 «Дисней-клуб». «Аладдин»
7.40 «Смешарики. Пин-код»
7.55 «Здоровье» (16+)
9.00 «Новости»
9.15 «Пока все дома»
10.05 Премьера. «Эх, Серега! Жить бы да жить…»
11.00 «Новости»
11.15 «Абракадабра» (16+)
14.00 «Новости» (с субтитрами)
14.15 Х/ф «ПираММММида» (16+)
16.20 «Кто хочет стать миллионером?» с Дмитрием Дибровым
17.25 «Рождественские встречи» Аллы Пугачевой
20.00 Воскресное «Время». Информационно-аналитическая программа
21.00 Премьера. «Большая разница ТВ» (16+)
22.50 «Познер» (16+)
23.50 Х/ф «Фантастическая четверка» (12+)
1.45 Х/ф «Любители истории» (16+)

РОССИЯ 1

4.25 Х/ф «Страх высоты»
6.20 «Вся Россия»
6.30 «Сам себе режиссер»
7.20 «Смехопанорама Евгения Петросяна»
7.50 «Утренняя почта»
8.30 «Сто к одному». Телеигра
9.20 «Местное время. Вести-Кузбасс. События недели»
10.00 «Вести»
10.10 «Городок». Дайджест. Развлекательная программа
10.45 Х/ф «Секта» (12+)
13.00 «Вести»
13.20 «Вести-Кузбасс»
13.30 Х/ф «Секта» (12+)
15.05 «Смеяться разрешается». Юмористическая программа
17.00 Х/ф «Лесное озеро» (12+)
19.00 «Вести недели»
20.30 Х/ф «Я его слепила» (12+)
22.30 «Воскресный вечер с Владимиром Соловьевым» (12+)
0.20 Х/ф «Хроники измены» (12+)

ТНТ

6.00 Т/с «Айкарли» (12+)
6.30 Т/с «Айкарли» (12+)
7.00 М/с «Эй, Арнольд!» «Фиби идет на уступку. Свиная война» (12+)
7.25 М/с «Эй, Арнольд!» «Шафер. Крутая вечеринка» (12+)
7.55 М/с «Эй, Арнольд!» «Месть Сида. Американские горки» (12+)
8.25 М/с «Бен-10: инопланетная сверхсила». «История о том, как создавался меч» (12+)
8.55 «Спортлото 5 из 49» (16+)
9.00 «Золотая рыбка» (16+)
9.25 М/с «Бакуган: импульс Мектаниума». «Глубины разума» (12+)
9.50 «Первая национальная лотерея» (16+)
10.00 «Школа ремонта» (12+)
11.00 «Про декор». «Зеленый корабль» (12+)
11.30 «Два с половиной повара. Открытая кухня». Кулинарное шоу (12+)
12.00 Д/ф «Эй, толстый!» (16+)
13.00 «Перезагрузка» (16+)
14.00, 14.30, 15.00, 15.30 Т/с «Деффчонки» (16+)
16.00 Х/ф «Время ведьм» (16+)
17.45 Х/ф «Обитель зла-3» (16+)
19.30 «Комеди клаб». Лучшее (16+)
20.00 «Битва экстрасенсов». Паранормальное шоу (16+)
21.00 Т/с «Моими глазами». «Красавчик (глазами Леши)» (16+)
21.30 Т/с «Моими глазами». «Фотография (глазами Лизы)» (16+)
22.00 Т/с «Моими глазами». «Черный дым (глазами Самарина)» (16+)
22.30 Т/с «Наша Russia» (16+)
23.00 «Дом-2. Город любви» (16+)
0.00 «Дом-2. После заката» (16+)
0.30 Х/ф «Как малые дети» (16+)
3.10 «Дом-2. Город любви» (16+)
4.10 «Битва экстрасенсов». Паранормальное шоу (16+)
5.10 М/ф «1001 сказка Багза Банни» (12+)

ТВЦ, ТВ-МОСТ

6.30 Х/ф «Маленький Николя» (6+)
7.55 Х/ф «Аквалангистка на дне»
9.25 «Фактор жизни» (6+)
10.00 Евгений Дога в программе «Сто вопросов взрослому» (6+)
10.40 «Барышня и кулинар» (6+)
11.15 «Чужие дети». Специальный репортаж (16+)
11.50 Х/ф «12 стульев»
12.30 «События»
12.45 Х/ф «12 стульев»
15.20 Нина Гребешкова в программе «Приглашает Борис Ноткин» (12+)
16.00 «Видимости». Спецвыпуск. «ТВ-Мост»
16.20 «Тайны нашего кино». «Приключения Шерлока Холмса и доктора Ватсона» (12+)
16.55 Х/ф «Пуаро Агаты Кристи» (12+)
17.55 Х/ф «Ленинград» (12+)
22.00 «В центре событий» с Анной Прохоровой
23.00 Х/ф «Иностранец» (16+)
0.55 «События»
1.15 «Временно доступен». Василий Бархатов (12+)
2.20 Х/ф «Ахиллесова пята» (12+)
5.25 Д/ф «Станислав Говорухин. Одинокий волк» (12+)

ДОМАШНИЙ

6.00 Д/ф «Такая красивая любовь». «Роковые мужчины» (16+)
6.25 Музыка на «Домашнем» (16+)
6.30 «Одна за всех» (16+)
7.00 Д/ф «Звездные истории» (16+)
7.30 «Одна за всех» (16+)
8.00 «Полезное утро» (0+)
8.30 «Любовь. Мужская версия» (16+)
9.30 Х/ф «Виринея» (6+)
11.35 Т/с «Великолепный век» (12+)
13.30 «Лавка вкуса» (0+)
14.00 Х/ф «Грозовой перевал» (16+)
18.00 Т/с «Отчаянные домохозяйки» (16+)
19.00 Х/ф «Тихая семейная жизнь» (16+)
21.00 «Жены олигархов» (16+)
23.00 «Одна за всех»
23.30 Х/ф «С Новым годом!» (16+)
1.35 Д/ф «Звездная жизнь» (16+)
2.35 Т/с «Пророк» (16+)
4.35 «Городское путешествие» с Павлом Любимцевым (0+)
5.35 Д/ф «Отцы и дети» (16+)

РОССИЯ 2

6.10 «Суперспутник: инструкция по сборке»
7.15 «Моя планета»
8.00 «В мире животных» с Николаем Дроздовым
8.25 «Моя планета»
10.00 «Вести-спорт»
10.15 «Моя рыбалка»
10.45 «Язь против еды»
11.15 «Рейтинг Баженова. Человек для опытов»
11.45 «Моя планета»
12.00 «Вести-спорт»
12.15 «Страна спортивная»
12.40 Х/ф «Наводчик» (16+)
14.30 «Вести-спорт»
14.40 «АвтоВести»
15.00 Х/ф «Охота на зверя» (16+)
16.45 Чемпионат мира по бобслею и скелетону. Прямая трансляция из Швейцарии
17.40 «Полигон»
21.45 Х/ф «Охотники за караванами» (16+)
1.10 Профессиональный бокс
3.00 «Вести-спорт»
3.20 «Картавый футбол»
3.40 Х/ф «Напролом» (16+)
5.30 «Моя планета»

СТС

6.00 М/ф «Волчок», «Скоро будет дождь», «Лиса и заяц», «Заветная мечта», «Пингвины», «Ничуть не страшно» (0+)
7.30 М/с «Монсуно» (12+)
7.55 М/с «Чаплин» (6+)
8.10 М/с «Смешарики» (0+)
8.30, 16.00 «Телемаркет»
8.35 «Кузбасский ковчег» (12+)
9.00 «Галилео» (0+)
10.00 М/с «Король-лев. Тимон и Пумба» (6+)
10.30 М/ф «Бунт пернатых» (6+)
12.00 «Снимите это немедленно!» Ведущие - Наталья Стефаненко и Таша Строгая (16+)
13.00 «6 кадров» (16+)
14.30 М/ф «Замбезия» (6+)
16.05 «В наших интересах» с Людмилой Филаткиной (6+)
16.30 Х/ф «Человек-паук-2» (12+)
19.00 М/ф «Ранго» (12+)
21.00 Х/ф «Ковбои против пришельцев» (16+)
23.15 Шоу «Уральских пельменей». «День смешного Валентина» (16+)
0.40 «МясорУПка». Юмористическая программа (16+)
1.40 Х/ф «Эрин Брокович» (16+)
4.10 М/ф «Носферату. Ужас ночи» (16+)

НТВ

5.50 М/ф
6.10 Остросюжетный детектив «Агент особого назначения» (16+)
8.00, 10.00, 13.00, 16.00 «Сегодня»
8.15 Лотерея «Русское лото» (0+)
8.45 «Их нравы» (0+)
9.25 «Едим дома!» (0+)
10.20 «Первая передача». Автомобильная программа (16+)
10.55 «Чудо техники» с Сергеем Малоземовым (12+)
11.25 «Поедем поедим!» (0+)
12.00 «Дачный ответ» (0+)
13.20 Т/с «Версия» (16+)
15.00 «Таинственная Россия: рептилоиды среди нас?» (16+)
16.20 Т/с «Гражданка начальница. Продолжение» (16+)
18.10 «Русские сенсации». Информационный детектив (16+)
19.00 «Сегодня. Итоговая программа» с Кириллом Поздняковым
20.00 «Чистосердечное признание» (16+)
20.50 «Центральное телевидение» с Вадимом Такменевым (16+)
22.00 «Ты не поверишь!» (16+)
23.00 «Реакция Вассермана» (16+)
23.35 «Луч света» (16+)
0.10 «Школа злословия». Ток-шоу Татьяны Толстой и Авдотьи Смирновой. Шкловский Виктор Маркович (16+)
0.55 Х/ф «Моя последняя первая любовь» (16+)
2.50 Т/с «Терминал» (16+)
5.00 «Кремлевские похороны» (16+)

ТВ-3

6.00 «Мультфильмы» (0+)
9.00 Х/ф «Туфли с золотыми пряжками» (0+)
11.45 М/ф «Волшебный меч: спасение Камелота» (0+)
13.30 Х/ф «Волшебник Земноморья» (12+)
17.00 Х/ф «Летящий дракон, прыгающий тигр» (16+)
19.00 Х/ф «Во имя справедливости» (16+)
20.45 Х/ф «Убийцы на замену» (12+)
22.30 Х/ф «Бэтмен» (12+)
1.10 Х/ф «Крисалис» (16+)
3.10 Х/ф «Гость Дракулы» (16+)
4.55 Т/с «Охотники на монстров» (12+)

КУЛЬТУРА

5.30 «Евроньюс»
9.00 «Обыкновенный концерт» с Эдуардом Эфировым
9.35 Х/ф «Городской романс»
11.10 К 85-летию Жанны Моро. «Легенды мирового кино»
11.40 «Тайна третьей планеты». Мультфильм
12.35 Д/ф «Пингвины. История о птицах, которым захотелось стать рыбами»
13.30 «Что делать?» Программа В. Третьякова
14.15 «Неизвестная Европа». «Страсбург, аббатство Эшо, или Слепая, дарующая зрение»
14.45 Х/ф «Необыкновенная выставка!»
16.15 Д/ф «Терезин. Код жизни»
17.00 Итоговая программа «Контекст»
17.40 Х/ф «Дочки-матери»
19.20 Творческий вечер Юрия Стоянова в Доме актера
20.20 Д/с «Выдающиеся женщины XX столетия. Индира Ганди»
21.15 Х/ф «Конфуций» (16+)
23.15 «От Баха до Beatles»
0.05 Д/ф «Пингвины. История о птицах, которым захотелось стать рыбами»
0.55 «Искатели». «В поисках сокровищ Царского Села»
1.40 «Мировые сокровища культуры»

ТВ-5

6.00 Д/ф «Построить ракету»
7.00 Д/ф «Ромео и Джульетта войны» (12+)
8.00 Д/ф «Ленинградские истории. Ладога» (12+)
9.00 М/ф «Двабогатыря», «Разрешите погулять с вашей собакой», «Муха-цокотуха», «Боцман и попугай», «Двенадцать месяцев», «Василиса Микулишна», «Илья Муромец» (0+)
11.45 «Сейчас»
11.55 Торжественно-траурная церемония возложения венков на Пискаревском мемориальном кладбище в честь полного снятия блокады Ленинграда. Прямая трансляция
12.35 Х/ф «Блокада». «Лужский рубеж» (12+)
14.45 Х/ф «Блокада». «Пулковский меридиан» (12+)
16.15 Х/ф «Блокада». «Ленинградский метроном» (12+)
18.10 Х/ф «Блокада». «Операция «Искра» (12+)
19.30 «Главное». Информационно-аналитическая программа
20.30, 21.40, 22.40, 23.45 Т/с «Разведчики» (16+)
0.45, 1.45, 2.50 Т/с «Агент национальной безопасности» (16+)
3.50 Х/ф «Королева «Шантеклера» (16+)

ПЕРЕЦ

7.00, 9.30 «Мультфильмы» (0+)
7.10 Х/ф «Остров сокровищ» (0+)
9.00 «Полезное утро» (0+)
11.10 Х/ф «Усатый нянь» (0+)
12.45 Х/ф «Семь стариков и одна девушка» (0+)
14.30 «Смешно до боли» (16+)
15.00 «Улетные животные» (16+)
16.00 «Дорожные войны» (16+)
17.00, 3.00 Х/ф «Возвращение в затерянный мир» (16+)
19.00 Х/ф «Кикбоксер-4» (16+)
20.40 Скетчком «Анекдоты» (16+)
22.00, 1.00 Скетчком «Счастливый конец» (16+)
23.00 «Осторожно, модерн!-2» (16+)
0.00 «+100500» (18+)
0.30 «Стыдно, когда видно!» (18+)
2.00 «Улетные животные» (16+)
2.30 «Удачная ночь» (0+)
4.55 Т/с «Отряд «Антитеррор»-4» (16+)
5.45 «Самое смешное видео» (16+)

Сервис-центр ЮНИКАР
Заправка и восстановление картриджей
Ремонт принтеров и копиров
ул. Соборная, 8 тел. 58-69-71
Реклама

МЕДИЦИНСКИЙ ЮРИСТ.
Оформление документов для инвалидности, профессионального заболевания.
Споры по регрессу.
Тел. 8-903-941-03-08.
Реклама

Граждане, не проходившие военную службу по призыву, от 16 до 22 лет, а также прошедшие военную службу до 24 лет, желающие поступить на учебу в военно-учебное заведение в 2013 году, могут обратиться в отдел военного комиссариата Кемеровской области по Ленинскому, Заводскому и Центральному районам г. Кемерово.

Обращаться по адресу: ул. Мирная, 21, каб. 210.
Телефон для справок: 56-08-55.
Реклама

СВЕДЕНИЯ

о поступлении и расходовании средств избирательных фондов кандидатов, избирательных объединений, подлежащих обязательному опубликованию (на основании данных ОАО «Сбербанк России»), на 13.01.2013

№ п/п	ФИО кандидата	Поступило средств в избирательный фонд	Израсходовано средств из избирательного фонда	Возвращено средств из избирательного фонда
1	2	3	4	5
1.	Ермаков Валерий Константинович	1095000	446628	95000
2.	Попов Тимофей Васильевич	1010	1000	0
3.	Сташ Артур Борисович	51000	50900	0

Вас выслушают и посоветуют

В администрации города Кемерово действует прямая телефонная линия. По указанным телефонам можно получить консультации по решению волнующих вас проблем. В январе 2013 года вас слушают:

21 ЯНВАРЯ

С 15.30 до 16.30 – Перекрестов Геннадий Григорьевич, заместитель главы города по вопросам правоохранительных органов, противопожарной безопасности и чрезвычайным ситуациям, **тел. 75-13-51.**

22 ЯНВАРЯ

С 9.00 до 10.00 – Треяль Сергей Анатольевич, начальник управления экономического развития, **тел. 58-17-40;**

с 14.00 до 16.00 – Андреев Юрий Александрович, директор МУ «Кемеровская служба спасения», **тел. 34-80-50.**

23 ЯНВАРЯ

С 15.00 до 16.00 – Иванов Игорь Владимирович, начальник управления транспорта, связи и организации дорожного движения, **тел. 34-88-56.**

ОБЪЯВЛЕНИЯ

Антиквариат. Покупаю предметы старины и коллекционирования: все – от значков, монет и фигурок до предметов интерьера, мебели и музыкальных инструментов. Тел. 8-902-983-77-96.

Компьютерщик. Тел. 8-904-961-35-66.

Требуется деловой помощник. Тел. 8-951-581-59-23.

Престижная работа. Тел. 8-913-124-74-43.

Уголь мешками, машинами. Тел. 33-11-03.

Требуется помощник руководителя с опытом, без опыта. Тел. 8-983-394-75-73.

Администратор – прием телефонных звонков. Тел. 8-903-907-68-19.

Требуются разнорабочие, каменщики, отделочники, плотники, бетонщики. Тел. 8-908-956-81-17.

Требуется диспетчер. Тел. 8-923-512-23-30.

Утерянный диплом 42 СПА № 0007679 рег. № 2570, выданный ГОУ СПО «КПТК» на имя Войцеховского Геннадия Геннадьевича, считать недействительным.

ШВЕЙНЫЕ ВЯЗАЛЬНЫЕ МАШИНЫ
Азбука шить
Janome 3160 QDC
ПОДАРОК КАЖДОМУ*
НОВОГОДНИЕ СКИДКИ до 3000 руб
г. Кемерово, пр. Октябрьский, 36
тел. (384-2) 76-91-95
*При покупке от 5000р.
Реклама

ООО «Кузбасспожсервис», ЗАО «Пирант-К»
Комплексное обеспечение пожарной безопасности
Продажа и техническое обслуживание огнетушителей
Проектирование, монтаж и обслуживание средств противопожарной защиты
Тел.: 28-49-65, 28-48-43, 28-37-65.
Реклама

31-06-15, 37-91-20
Кемерово,Тухачевского,22 а.307
www.deita.com
1С:Бухгалтерия 8
1С:Управление Торговлей 8
1С:Зарплата и Управление Персоналом 8
1С:Бухгалтерия Государственного Учреждения 8
ООО "Дейта"
Установка
Настройка
Сопровождение
Реклама

Правовое агентство «Форум»
Юридическая помощь
Составление исковых, жалоб, претензий. Проверка договоров купли-продажи, защита прав потребителей, имущественные споры, лишение прав, разводы.
Тел. 36-64-16, 8-905-969-43-68
Реклама

Извещение о проведении собрания о согласовании местоположения границы земельного участка

Кадастровым инженером Матяшовым Сергеем Валерьевичем (650056, г. Кемерово, ул. Ворошилова, 3«а»-81, e-mail: kuzgeoproekt@mail.ru, тел. 8-904-998-21-31, номер квалификационного аттестата 42-10-49) **в отношении земельных участков:**

42:24:0501002:665, г. Кемерово, Центральный район, ул. Весенняя, 18;
42:24:0501002:574, г. Кемерово, Центральный район, ул. Весенняя, 22;
42:24:0501002:575, г. Кемерово, Центральный район, ул. Весенняя, 24;
42:24:0501002:544, г. Кемерово, Центральный район, ул. 50 лет Октября, 13,

выполняются кадастровые работы по уточнению местоположения границы земельного участка.

Заказчиком кадастровых работ является комитет по управлению муниципальным имуществом города Кемерово, г. Кемерово, Притомская набережная, 7, тел. (384-2) 36-81-71.

Собрание заинтересованных лиц по поводу согласования местоположения границы **состоится по адресу: 650025, г. Кемерово, Заводский район, пр. Кузнецкий, 51-303, тел. (384-2) 75-89-88, 18.02.2013 г. в 10 часов 00 минут.**

С проектами межевых планов земельных участков можно ознакомиться по адресу: 650025, г. Кемерово, Заводский район, пр. Кузнецкий, 51-303.

Возражения по проектам межевых планов и требования о проведении согласования местоположения границ земельных участков на местности принимаются с 18.01.2012 г. по 18.02.2013 г. по адресу: 650025, г. Кемерово, Заводский район, пр. Кузнецкий, 51-303.

Смежные земельные участки, с правообладателями которых требуется согласовать местоположение границы:

42:24:0501002:546, г. Кемерово, Центральный район, ул. Весенняя, 20;
42:24:0501002:547, г. Кемерово, Центральный район, ул. Весенняя, 24«а»;
42:24:0501002:638, г. Кемерово, Центральный район, ул. 50 лет Октября, 13;
42:24:0501002:475, г. Кемерово, Центральный район, ул. 50 лет Октября, 11.

При проведении согласования местоположения границ при себе необходимо иметь документ, удостоверяющий личность, а также документы о правах на земельный участок.

Информационное сообщение

Администрация города Кемерово сообщает о возможном предоставлении земельного участка площадью 4798 кв. м, расположенного по адресу: г. Кемерово, Заводский район, пересечение ул. Белозерной и ул. Инженерной – ул. Энтузиастов, котельная № 63, – для строительства объекта инженерной инфраструктуры (подземного газопровода).

Сообщение

В дополнение к извещению о проведении собрания о согласовании местоположения границы земельного участка по адресу: г. Кемерово, юго-западнее дома № 13 по ул. Мичурина, с кадастровым номером 42:24:0501002:824, опубликованному в газете Кемерово № 38 (1199) от 21.09.2012 г., сообщаем:

заказчиком кадастровых работ является комитет по управлению муниципальным имуществом города Кемерово, Притомская набережная, 7; телефон (3842) 36-81-71.

Информационное сообщение

Администрация города Кемерово сообщает о возможном предоставлении земельного участка площадью 9718 кв. м, расположенного: г. Кемерово, юго-восточнее пересечения ул. Баумана и ул. Сергея Тюленина, для строительства отдела полиции «Южный» управления МВД России по городу Кемерово.

О признании утратившим силу постановления администрации города Кемерово от 15.09.2011 № 121

(Постановление администрации г. Кемерово № 16 от 10.01.2013 г.)

В целях приведения нормативных правовых актов администрации города Кемерово в соответствие с действующим законодательством и руководствуясь ст. 44, 45 Устава города Кемерово,

1. Признать утратившим силу постановление администрации города Кемерово от 15.09.2011 № 121 «Об осуществлении администрацией города Кемерово муниципальной услуги по предоставлению социальных выплат гражданам, проживающим в ветхом жилищном фонде, ставшем по критериям безопасности непригодным для проживания в результате ведения горных работ на ликвидируемых угольных шахтах».

2. Опубликовать настоящее постановление в газете «Кемерово» и разместить на сайте администрации города Кемерово в сети Интернет.

3. Контроль за исполнением настоящего постановления возложить на заместителя главы города, руководителя аппарата О.В. Турбаба.

В.А. СМОЛЯГО,
и.о. главы города.

О назначении публичных слушаний по вопросу предоставления разрешения на условно разрешенный вид использования земельного участка и части объекта капитального строительства

(Постановление администрации г. Кемерово № 28 от 11.01.2013 г.)

В соответствии со ст. 37, 39 Градостроительного кодекса Российской Федерации, главой 8 постановления Кемеровского городского Совета народных депутатов от 28.10.2005 № 276 «О порядке организации и проведения публичных слушаний в городе Кемерово»

1. Назначить публичные слушания по вопросу предоставления разрешения на условно разрешенный вид использования земельного участка и части объекта капитального строительства, расположенного по адресу в городе Кемерово: Рудничный район, просп. Шахтеров, 68-408, для размещения встроенного в многоквартирный жилой дом кафе на 50 посадочных мест с правом продажи алкогольной продукции (заявитель Н.Я. Хачатрян).

2. Определить форму проведения публичных слушаний – проведение слушаний в органе городского самоуправления. Место проведения слушаний – зал заседаний управления архитектуры и градостроительства администрации города Кемерово (г. Кемерово, ул. Красная, 9), дата проведения – 29.01.2013, время проведения – 15.00.

3. Установить срок проведения публичных слушаний с момента оповещения жителей города о времени и месте их проведения до дня опубликования заключения о результатах публичных слушаний – не более одного месяца.

4. Утвердить состав комиссии по проведению публичных слушаний согласно приложению к настоящему постановлению.

5. Комиссии по проведению публичных слушаний организовать проведение публичных слушаний в соответствии с постановлением Кемеровского городского Совета народных депутатов от 28.10.2005 № 276 «О порядке организации и проведения публичных слушаний в городе Кемерово».

6. Письменные заявления и возражения по вопросу предоставления разрешения на условно разрешенный вид использования земельного участка и части объекта капитального строительства, следует направлять по адресу: г. Кемерово, ул. Красная, 9, каб. 108, до 28.01.2013 включительно.

7. Опубликовать настоящее постановление в газете «Кемерово» и разместить на официальном сайте администрации города Кемерово в сети Интернет.

8. Контроль за исполнением настоящего постановления возложить на и.о. заместителя главы города, начальника управления городского развития В.К. Зуба.

В.А. СМОЛЯГО и.о. главы города.

ПРИЛОЖЕНИЕ
к постановлению администрации
города Кемерово № 28 от 11.01.2013

СОСТАВ КОМИССИИ ПО ПРОВЕДЕНИЮ ПУБЛИЧНЫХ СЛУШАНИЙ

Председатель комиссии:

Зуб Владимир Каллистратович – и.о. заместителя главы города, начальника управления городского развития администрации города Кемерово.

Заместитель председателя:

Костиков Виктор Сергеевич – начальник управления архитектуры и градостроительства администрации города Кемерово.

Члены комиссии:

Барыков Сергей Викторович – первый заместитель начальника управления архитектуры и градостроительства администрации города Кемерово,

Белов Андрей Петрович – начальник управления потребительского рынка и развития предпринимательства администрации города Кемерово,

Демидова Светлана Александровна – председатель юридического комитета администрации города Кемерово,

Кишинский Константин Юрьевич – заместитель начальника управления архитектуры и градостроительства администрации города Кемерово по правовым вопросам,

Клемешова Наталья Викторовна – заведующая юридическим отделом управления архитектуры и градостроительства администрации города Кемерово,

Прудко Александр Леонидович – заместитель главы города, начальник территориального управления Рудничного района администрации города Кемерово,

Рябинин Алексей Владимирович – заместитель начальника управления архитектуры и градостроительства администрации города Кемерово.

Секретарь комиссии:

Гнедина Мария Александровна – консультант-советник юридического отдела управления архитектуры и градостроительства администрации города Кемерово.

В.И. ВЫЛЕГЖАНИНА, начальник управления делами.

О внесении изменений в постановление администрации города Кемерово от 2.02.2012 № 7 «Об утверждении административного регламента предоставления муниципальной услуги «Предоставление информации об организации общедоступного бесплатного дошкольного, начального общего, основного общего, среднего (полного) общего образования, а также дополнительного образования в общеобразовательных учреждениях, расположенных на территории города Кемерово»

(Постановление администрации г. Кемерово № 59 от 15.01.2013 г.)

Руководствуясь Федеральным законом от 27.07.2010 № 210-ФЗ «Об организации предоставления государственных и муниципальных услуг», постановлением администрации города Кемерово от 21.07.2011 № 96 «О Порядке разработки и утверждения административных регламентов предоставления муниципальных услуг»

1. Внести изменения в постановление администрации города Кемерово от 2.02.2012 № 7 «Об утверждении административного регламента предоставления муниципальной услуги «Предоставление информации об организации общедоступного бесплатного дошкольного, начального общего, основного общего, среднего (полного) общего образования, а также дополнительного образования в общеобразовательных учреждениях, расположенных на территории города Кемерово»:

1.1. Приложение к постановлению читать в редакции согласно приложению к настоящему постановлению.

2. Опубликовать настоящее постановление в газете «Кемерово» и разместить на официальном сайте администрации города Кемерово в сети Интернет.

3. Контроль за исполнением настоящего постановления возложить на заместителя главы города по социальным вопросам И.П. Попова.

В.А. СМОЛЯГО,
и.о. главы города.

ПРИЛОЖЕНИЕ
к постановлению администрации города
Кемерово № 59 от 15.01.2013

Административный регламент
предоставления муниципальной услуги «Предоставление информации об организации общедоступного бесплатного дошкольного, начального общего, основного общего, среднего (полного) общего образования, а также дополнительного образования в общеобразовательных учреждениях, расположенных на территории города Кемерово»

1. Общие положения

1.1. Настоящий Административный регламент является нормативным правовым актом, устанавливающим порядок предоставления муниципальной услуги и стандарт предоставления муниципальной услуги «Предоставление информации об организации общедоступного бесплатного дошкольного, начального общего, основного общего, среднего (полного) общего образования, а также дополнительного образования в общеобразовательных учреждениях, расположенных на территории города Кемерово» (далее – муниципальная услуга).

Административный регламент разработан в целях повышения качества и доступности результатов исполнения муниципальной услуги и определяет сроки и последовательность действий предоставления муниципальной услуги.

1.2. Заявителями являются физические и юридические лица (за исключением государственных органов и их территориальных органов, органов государственных внебюджетных фондов и их территориальных органов, органов местного самоуправления) либо их уполномоченные представители. Муниципальная услуга предоставляется на основании обращения (запроса) заявителя о предоставлении муниципальной услуги.

1.3. Порядок информирования о предоставлении муниципальной услуги.

Информацию о местонахождении, графике работы, контактных телефонах для справок и консультаций, порядке предоставления муниципальной услуги заявители могут получить:

- в сети Интернет на официальном сайте администрации города Кемерово (www.kemerovo.ru) и официальном сайте управления образования администрации города Кемерово (www.uo-kem.ucoz.ru);
- на Едином портале государственных и муниципальных услуг (функций) (www.gosuslugi.ru);
- посредством личного консультирования специалистами управления образования в помещениях управления образования и его структурных подразделений;
- с использованием телефонной, почтовой и электронной связи, средств массовой информации.

1.4. Сведения о местонахождении:

Администрация города Кемерово
Почтовый адрес: 650000, г. Кемерово, проспект Советский, 54.
Контактный тел.: 8 (3842) 36-46-10, факс: 8 (3842) 58-18-91.
Электронная почта: admin@kemerovo.ru.
Режим работы:
понедельник – пятница с 8.30 до 17.30 (перерыв с 13.00 до 14.00),
выходные дни – суббота, воскресенье.

Управление образования администрации города Кемерово
Адрес: 650000, г. Кемерово, проспект Советский, 54.
Контактный телефон/факс: 8 (3842) 36-46-19.
Электронная почта: edu@kemerovo.ru.
Начальник управления образования: 8 (3842) 58-00-95.
Приемная: 8 (3842) 36-46-19.
Отдел дошкольного образования: 8 (3842) 58-38-47, 36-59-79.
Отдел общего и дополнительного образования: 8 (3842) 75-65-65, 58-57-17, 36-66-18.
Экономический отдел: 8 (3842) 58-44-15, 58-20-31; факс: 58-51-95, 75-85-90.
Юридический отдел: 8 (3842) 58-43-27.
Отдел охраны детства: 8 (3842) 75-68-22, 58-38-26.
Отдел по жизнеобеспечению: 8 (3842) 75-58-82, 36-25-22.

Территориальный отдел образования Ленинского района
Почтовый адрес: 650060, г. Кемерово, бульвар Строителей, 34.
Контактный телефон/факс: 8 (3842) 51-69-22.

Электронная почта: toolr.kem@mail.ru.
Телефоны специалистов: 8 (3842) 51-69-22, 51-66-43, 51-92-83, 53-39-55.

Территориальный отдел образования Центрального района
Почтовый адрес: 650000, г. Кемерово, ул. Арочная, 41.
Контактный телефон/факс: 8 (3842) 58-36-17.
Электронная почта: grinz.07@mail.ru.
Телефоны специалистов: 8 (3842) 58-36-17, 58-40-72, 58-42-03.

Территориальный отдел образования Заводского района
Почтовый адрес: 650010, г. Кемерово, ул. Карболитовская, 7.
Контактный телефон/факс: 8 (3842) 36-18-95.
Электронная почта: zawodtoo@mail.ru.
Телефоны специалистов: 8 (3842) 36-18-95, 36-31-63, 36-21-91.

Территориальный отдел образования Рудничного района
Почтовый адрес: 650002, г. Кемерово, пр. Шахтеров, 32.
Контактный телефон/факс: 8 (3842) 64-12-48.
Электронная почта: rudtoo@mail.ru.
Телефоны специалистов: 8 (3842) 64-12-48, 64-37-48.

Территориальный отдел образования Кировского района
Почтовый адрес: 650001, г. Кемерово, ул. Ушакова, 5.
Контактный телефон/факс: 8 (3842) 62-55-12.
Электронная почта: ktoo66@mail.ru.
Телефоны специалистов: 8 (3842) 62-55-12, 61-94-31.

Режим работы управления образования и отделов управления образования:
понедельник – пятница с 8.30 до 17.30,
обеденный перерыв – с 13.00 до 14.00,
выходные дни – суббота, воскресенье.

2. Стандарт предоставления муниципальной услуги

2.1. Наименование муниципальной услуги – «Предоставление информации об организации общедоступного бесплатного дошкольного, начального общего, основного общего, среднего (полного) общего образования, а также дополнительного образования в общеобразовательных учреждениях, расположенных на территории города Кемерово».

2.2. Предоставление муниципальной услуги осуществляется администрацией города Кемерово в лице управления образования администрации города Кемерово (далее – управление образования).

Муниципальная услуга может предоставляться в устной форме и в письменной форме (в том числе в форме электронного документа) (далее – в письменной форме).

2.3. Результатом предоставления муниципальной услуги является получение заявителем необходимой для него информации об организации общедоступного бесплатного дошкольного, начального общего, основного общего, среднего (полного) общего образования, а также дополнительного образования в общеобразовательных учреждениях, расположенных на территории города Кемерово и входящих в единую муниципальную систему образования города Кемерово.

2.4. Для предоставления муниципальной услуги в письменной форме заявитель направляет (представляет) следующие документы:

- письменное обращение (запрос), в том числе обращение (запрос) в форме электронного документа (далее – письменное обращение (запрос)).

Письменное обращение (запрос) может быть направлено по почте, передано заявителем лично, направлено по электронной почте или на официальные сайты администрации города Кемерово и/или управления образования администрации г. Кемерово.

В случае необходимости заявитель имеет право предоставлять (направлять) материалы, подтверждающие доводы заявителя, либо их копии, заверенные в установленном порядке.

2.5. Требования к оформлению письменного обращения (запроса) заявителя.

Письменное обращение (запрос) оформляется в произвольной форме и может быть написано от руки или машинописным способом, распечатано посредством электронных печатающих устройств.

Письменное обращение (запрос) в обязательном порядке должно содержать следующую информацию:

- почтовый адрес, номер телефона и (или) факса либо адрес электронной почты заявителя;

- фамилию, имя и отчество заявителя (физического лица) или полное наименование и реквизиты юридического лица (организации, общественного объединения, государственного органа, органа местного самоуправления);

- изложенную суть обращения (запроса) по существу. В обращении (запросе) должна быть содержательно изложена суть запроса, а также другие сведения, необходимые для исполнения муниципальной услуги.

Письменное обращение (запрос), поступившее в форме электронного документа, должно дополнительно содержать дату отправления документа.

Письменное обращение (запрос) физического лица подписывается заявителем или его доверенным лицом.

Письменное обращение (запрос) юридического лица подписывается руководителем юридического лица или иным лицом, которое в силу закона или учредительных документов юридического лица выступает от его имени.

2.6. При предоставлении муниципальной услуги в устной форме документы не требуются.

2.7. Срок исполнения предоставления муниципальной услуги в письменной форме не должен превышать 30 календарных дней с момента регистрации письменного обращения (запроса) заявителей. В случаях, предусмотренных действующим законодательством, срок предоставления муниципальной услуги может быть продлен начальником управления образования.

Письменное обращение (запрос) о получении муниципальной услуги, содержащее вопросы, решение которых не входит в компетенцию управления образования, направляется в течение 7 календарных дней со дня регистрации в соответствующий орган или соответствующему должностному лицу с уведомлением заявителя, направившего обращение, о переадресации обращения (запроса).

2.8. Если письменное обращение (запрос) о получении муниципальной услуги связано с обжалованием судебного решения, в течение семи календарных дней со дня регистрации такого запроса оно возвращается заявителю, направившему обращение (запрос), с разъяснением порядка обжалования данного судебного решения.

2.9. Срок исполнения предоставления муниципальной услуги в устной форме не должен превышать 30 минут с момента обращения в случае, если изложенные в устном обращении факты и обстоятельства являются очевидными и не требуют дополнительной проверки. В противном случае заявителю предлагается обратиться с письменным обращением (запросом) о предоставлении муниципальной услуги.

2.10. Предоставление муниципальной услуги осуществляется в соответствии с:

- Конституцией Российской Федерации («Российская газета», 25.12.1993, № 237);

- Федеральным законом от 6.10.2003 № 131-ФЗ «Об общих принципах организации местного самоуправления в Российской Федерации» («Российская газета», 8.10.2003, № 202);

- Законом Российской Федерации от 10.07.1992 № 3266-1 «Об образовании» («Российская газета», 31.07.1992, № 172);

- Федеральным законом от 24.07.1998 № 124-ФЗ «Об основных гарантиях прав ребенка в Российской Федерации («Российская газета», 5.08.1998, № 147);

- Федеральным законом Российской Федерации от 2.05.2006 № 59-ФЗ «О порядке рассмотрения обращений граждан Российской Федерации» («Российская газета», 5.05.2006, № 95);

- Федеральным законом от 27.07.2010 № 210-ФЗ «Об организации предоставления государственных и муниципальных услуг» («Российская газета», № 168, 30.07.2010, «Собрание законодательства РФ», 2.08.2010, № 31, ст. 4179).

- Федеральным законом от 22.08.2004 № 122-ФЗ «О внесении изменений в законодательные акты Российской Федерации и признании утратившими силу некоторых законодательных актов Российской Федерации в связи с принятием федеральных законов «О внесении изменений и дополнений в Федеральный закон «Об общих принципах организации законодательных (представительных) и исполнительных органов государственной власти субъектов Российской Федерации» и «Об общих принципах организации местного самоуправления в Российской Федерации» («Российская газета», 31.08.2004, № 188);

- Федеральным законом от 9.02.2009 № 8-ФЗ «Об обеспечении доступа к информации о деятельности государственных органов и органов местного самоуправления» («Российская газета», 13.02.2009, № 25);

- Постановлением Правительства Российской Федерации от 4.10.2000 № 751 «О национальной доктрине образования в Российской Федерации» («Российская газета», 11.10.2000, № 196);

- Постановлением Правительства Российской Федерации от 19.03.2001 № 196 «Об утверждении Типового положения об общеобразовательном учреждении» («Собрание законодательства РФ», 26.03.2001, № 13, ст. 1252);

- Постановлением Правительства Российской Федерации от 16.08.2012 № 840 «О порядке подачи и рассмотрения жалоб на решения и действия (бездействие) федеральных органов исполнительной власти и их должностных лиц, федеральных государственных служащих, должностных лиц государственных внебюджетных фондов Российской Федерации» («Российская газета», № 192, 22.08.2012,«Собрание законодательства РФ», 27.08.2012, № 35, ст. 4829);

- Постановлением Правительства РФ от 12.03.1997 № 288 «Об утверждении Типового положения о специальном (коррекционном) образовательном учреждении для обучающихся, воспитанников с ограниченными возможностями здоровья» («Российская газета», 27.03.1997, № 61);

- Постановлением Правительства РФ от 3.11.1994 № 1237 «Об утверждении Типового положения о вечернем (сменном) общеобразовательном учреждении» («Собрание законодательства РФ», 14.11.1994, № 29, ст. 3050);

- Распоряжением правительства Российской Федерации от 17.12.2009 № 1993-р («Российская газета», № 247, 23.12.2009, «Собрание законодательства РФ», 28.12.2009, № 52 (2 ч.), ст. 6626);

- Приказом Министерства образования и науки России от 26.06.2012 № 504 «Об утверждении Типового положения об образовательном учреждении дополнительного образования детей» («Российская газета», № 186, 15.08.2012);

- Приказом Министерства образования и науки РФ от 27.10.2011 № 2562 «Об утверждении Типового положения о дошкольном образовательном учреждении» («Российская газета», № 15, 26.01.2012);

- Уставом города Кемерово (газета «Кемерово», № 28, 8.07.2005, приложение «Официально»);

- Постановлением главы города Кемерово от 24.06.2006 № 75 «Об управлении образования администрации города Кемерово» (в издании приложение «Официально» к газете «Кемерово», № 13, 28.03.2008).

2.11. Основаниями для отказа в приеме обращения (запроса) для предоставления муниципальной услуги являются:

2.11.1. В обращении (запросе) не указаны: фамилия, имя, отчество заявителя, почтовый адрес, адрес электронной почты или номер факса для направления ответа на обращение (запрос) либо номер телефона, по которому можно связаться с заявителем.

2.11.2. Текст письменного обращения (запроса) не поддается прочтению, в том числе фамилия и почтовый адрес заявителя.

Анонимные обращения не рассматриваются.

2.12. Основания для отказа в предоставлении или приостановления муниципальной услуги:

2.12.1. Содержание обращения (запроса) не позволяет установить запрашиваемую информацию.

2.12.2. Запрашиваемая информация не относится к деятельности управления образования по организации муниципальной услуги, порядок предоставления которой регулируется настоящим Регламентом.

2.12.3. В обращении (запросе) поставлены вопросы о предоставлении сведений, не подлежащих разглашению в соответствии с законодательством Российской Федерации, включая сведения, составляющую государственную тайну или сведения конфиденциального характера.

2.12.4. В случае если в обращении (запросе) заявителя содержится вопрос, на который заявителю ранее неоднократно давались письменные ответы по существу, и при этом в обращении (запросе) не приводятся новые доводы или обстоятельства.

2.12.5. В запросе ставится вопрос о правовой оценке актов, принятых администрацией города Кемерово по вопросам, относящимся к компетенции управления образования, проведении анализа деятельности управления образования либо подведомственных организаций или проведении иной аналитической работы, непосредственно не связанной с защитой прав направившего запрос заявителя.

2.12.6. В письменном обращении (запросе) содержатся нецензурные либо оскорбительные выражения, угрозы жизни, здоровью и имуществу должностного лица, а также членов его семьи. Получателю муниципальной услуги сообщается о недопустимости злоупотребления правом, обращение (запрос) по существу вопроса остается без рассмотрения.

2.13. Муниципальная услуга предоставляется бесплатно.

2.14. Максимальный срок ожидания в очереди при подаче заявителем обращения (запроса) в устной форме о предоставлении муниципальной услуги и при получении результата предоставления муниципальной услуги в устной форме не должен превышать 60 минут.

2.15. Порядок регистрации обращения (запроса) заявителя о предоставлении услуги.

Письменное обращение (запрос) заявителя о предоставлении муниципальной услуги регистрируется в приемной управления образования работниками, ответственными за прием и регистрацию входящей и исходящей корреспонденции, в день поступления.

Письменное обращение (запрос) о предоставлении муниципальной услуги, поступившее от заявителя в ходе личного приема, подлежит регистрации и рассмотрению в порядке, которой регулируется настоящим Регламентом.

Устные обращения о предоставлении муниципальной услуги не регистрируются.

2.16. Требования к местам предоставления муниципальной услуги.

Исполнение муниципальной услуги осуществляется специалистами управления образования на своих рабочих местах.

Помещения для предоставления муниципальной услуги обеспечивается необходимым оборудованием (персональные компьютеры, средства связи, оргтехника), канцелярскими товарами, информационными и справочными материалами.

Кабинеты специалистов должны быть оборудованы вывесками с указанием номера кабинета, наименование отдела, фамилии, имени, отчества и должности заведующих (начальников) отделами.

Места ожидания для заявителей должны быть оборудованы стульями.

Места для ожидания должны находиться в коридоре или ином специально приспособленном помещении.

2.17. За получением муниципальной услуги заявитель может обратиться следующими способами:

- посредством личного письменного или устного обращения непосредственно в управление образования;

- устного обращения с использованием средств телефонной связи;

- посредством направления письменного обращения (запроса) по почте, по электронной почте, на официальный сайт администрации города Кемерово и официальный сайт управления образования.

2.18. Показателями доступности и качества муниципальной услуги являются:

- своевременность предоставления муниципальной услуги в соответствии со стандартом её предоставления;

- полнота, актуальность и достоверность информации о порядке предоставления муниципальной услуги, в том числе в электронной форме;

- отсутствие жалоб заявителя на оказание муниципальной услуги.

3. Состав, последовательность и сроки выполнения административных процедур, требования к порядку их выполнения

Предоставление муниципальной услуги включает в себя выполнение следующих административных процедур:

- прием и регистрация письменного обращения (запроса) заявителя или прием устного обращения (запроса) от заявителя;

- подготовка информации, необходимой для исполнения муниципальной услуги на основании письменного обращения (запроса) заявителя;

- направление письменного ответа по результатам рассмотрения письменного обращения (запроса) заявителя или предоставление ему информации в устной форме.

Последовательность административных процедур, выполняемых при предоставлении муниципальной услуги, показана на блок-схеме в приложении к регламенту.

3.1. Основанием для начала административной процедуры «Прием и регистрация письменного обращения (запроса) заявителя или прием устного обращения (запроса) от заявителя» является поступление письменного или устного обращения (запроса) заявителя (полномочного представителя) в управление образования.

3.1.1. Работник управления образования, ответственный за прием и регистрацию письменного обращения (запроса) заявителя при его личном обращении, принимает обращение (запрос) заявителя вместе с приложенными к нему материалами (при наличии их у заявителя) и регистрирует обращение (запрос) заявителя в журнале регистрации в день обращения заявителя.

Максимальный срок выполнения действия составляет 15 минут.

3.1.2. Письменное обращение (запрос) заявителя, поступившее в управление образования по почте, регистрируется работником управления образования, ответственным за регистрацию поступающих документов, в журнале регистрации в день поступления обращения (запроса).

Максимальный срок выполнения действия составляет 15 минут на каждое обращение (запрос).

3.1.3. При поступлении в управление образования обращения (запроса) заявителя в форме электронного документа по электронной почте, или на официальный сайт управления образования работник управления образования, ответственный за прием, отправку по электронной почте, распечатывает поступившее обращение (запрос) и регистрирует его в установленном порядке.

Максимальный срок выполнения действия составляет 15 минут на каждое обращение (запрос).

Критерием принятия решения о приеме и регистрации письменного обращения (запроса) от заявителя является отсутствие причин для отказа в приеме обращения (запроса) для предоставления муниципальной услуги (п. 2.8 настоящего регламента).

Административная процедура завершается регистрацией поступившего письменного обращения (запроса) от заявителя и передачей его на рассмотрение начальнику управления образования.

Результат выполнения административной процедуры фиксируется в журнале регистрации входящей корреспонденции или регистрации обращений граждан.

3.1.4. При поступлении в управление образования устного обращения (запроса) о получении услуги по телефону или лично данное обращение (запрос) не регистрируется.

3.2. Основанием для начала административной процедуры «Подготовка информации, необходимой для исполнения муниципальной услуги на основании письменного обращения (запроса) заявителя» является передача письменного обращения (запроса) заявителя на рассмотрение начальнику управления образования в день регистрации.

3.2.1. Начальник управления образования:

- определяет должностное лицо (должностных лиц) управления образования, ответственное за рассмотрение письменного обращения (запроса) и подготовку проекта ответа заявителю (далее – исполнитель);

- дает указания исполнителю в форме резолюции с отражением фамилии и инициалов исполнителя, порядка и срока исполнения.

3.2.2. Исполнитель:

- обеспечивает объективное, всестороннее и своевременное рассмотрение письменного обращения (запроса), в случае необходимости – с участием гражданина, направившего обращение (запрос);

- готовит проект ответа на обращение (запрос) и не позднее 1 дня до истечения срока предоставления муниципальной услуги представляет на подпись начальнику управления образования.

Критерием принятия решения начальником управления образования об определении должностного лица (должностных лиц) управления образования, ответственного за рассмотрение обращения и подготовку проекта ответа заявителю, являются должностные обязанности специалиста, определенные его должностной инструкцией и (или) трудовым договором.

Административная процедура завершается подписанием начальником управления образования ответа на письменное обращение (запрос) заявителя и регистрацией в журнале исходящей корреспонденции в день подписания проекта ответа.

Результат выполнения административной процедуры фиксируется в журнале регистрации исходящей корреспонденции.

3.3. Основанием для начала административной процедуры «Направление письменного ответа по результатам рассмотрения обращения (запроса) заявителю или предоставление ему информации в устной форме» является регистрация письменного ответа, подписанного начальником управления образования, (присвоение исходящего номера) или предоставление информации в устной форме.

Работник управления образования, ответственный за отправку обращений, направляет заявителю письменный ответ в течение 3 рабочих дней.

Административное действие завершается направлением ответа заявителю по почтовому адресу и/или адресу электронной почты, указанному в письменном обращении (запросе).

Результатом выполнения административной процедуры является полученный заявителем ответ в письменной форме, в том числе в форме электронного документа, за подписью начальника управления образования, содержащий информацию об организации общедоступного бесплатного дошкольного, начального общего, основного общего и среднего (полного) общего образования, а также дополнительного образования в образовательных учреждениях, расположенных на территории города Кемерово, или мотивированный отказ в предоставлении интересующей информации.

При поступлении устного обращения (запроса) результатом выполнения административной процедуры является предоставление заявителю интересующей информации в устной форме или мотивированный отказ в предоставлении интересующей информации.

Специалисты управления образования, к которым поступило устное обращение (запрос) о муниципальной услуге, подробно и вежливо (в корректной форме) информируют заявителя по интересующим вопросам или направляют к специалистам структурных подразделений.

Соответствующая информация предоставляется устно не позднее 30 минут с момента обращения в случае, если изложенные в устном обращении факты и обстоятельства являются очевидными и не требуют дополнительной проверки. В противном случае заявителю предлагается обратиться с письменным обращением (запросом).

4. Формы контроля за предоставлением муниципальной услуги

4.1. Контроль за предоставлением муниципальной услуги осуществляется в форме текущего контроля за соблюдением и исполнением специалистами управления образования положений настоящего регламента, полноты и качества предоставления муниципальной услуги со стороны начальника управления образования, заместителей начальника управления образования, заведующих (начальников) отделами управления образования.

4.2. Порядок и формы контроля за предоставлением муниципальной услуги включает в себя осуществление плановых и внеплановых проверок со стороны органов государственного надзора, имеющих право на осуществление такого контроля в соответствии с действующим законодательством.

4.3. Порядок и периодичность осуществления плановых и внеплановых проверок определяется Федеральным законом от 26.12.2008 № 294-ФЗ «О защите прав юридических лиц и индивидуальных предпринимателей при осуществлении государственного контроля (надзора) и муниципального контроля».

4.4. По результатам проведенных проверок в случае выявления нарушений прав заявителей осуществляется привлечение виновных лиц к дисциплинарной ответственности в соответствии с законодательством Российской Федерации.

4.5. Контроль за предоставлением муниципальной услуги со стороны граждан, их объединений и организаций осуществляется в следующих формах:

- в форме взаимодействия управления образования с Советом по развитию муниципальной системы образования и с другими общественными организациями (объединениями);

- в форме обращений (запросов, жалоб) граждан и юридических лиц, в которых имеются вопросы, предложения, претензии в отношении порядка предоставления муниципальной услуги в администрацию города Кемерово, в государственные органы управления образованием (департамент образования и науки Кемеровской области), в надзорные органы и в суды.

Требования к порядку контроля определяются действующим законодательством, также настоящим Регламентом или соглашениями между управлением образования и общественными организациями (объединениями).

5. Порядок обжалования действий (бездействия) должностных лиц муниципальных служащих

5.1. Предметом досудебного (внесудебного) обжалования являются действия (бездействие) и решения должностных лиц управления образования, осуществляемые (принятые) в ходе предоставления муниципальной услуги.

5.2. Заявители могут обжаловать:

а) нарушение срока регистрации обращения (запроса) заявителя о предоставлении муниципальной услуги;

б) нарушение срока предоставления муниципальной услуги;

в) требование представления заявителем документов, не предусмотренных нормативными правовыми актами Российской Федерации, нормативными правовыми актами субъектов Российской Федерации, муниципальными правовыми актами для предоставления муниципальной услуги;

г) отказ в приеме документов, представление которых предусмотрено нормативными правовыми актами Российской Федерации, нормативными правовыми актами субъектов Российской Федерации, муниципальными правовыми актами для предоставления муниципальной услуги;

д) отказ в предоставлении муниципальной услуги, если основания отказа не предусмотрены федеральными законами и принятыми в соответствии с ними иными нормативными правовыми актами Российской Федерации;

е) требование внесения заявителем при предоставлении муниципальной услуги платы.

5.3. Жалоба заявителя подается в администрацию города Кемерово (заместителю главы города по социальным вопросам, главе города), в государственные органы управления образованием (департамент образования и науки Кемеровской области), заместителю губернатора Кемеровской области, губернатору Кемеровской области, в надзорные органы.

Жалоба подается в письменной форме, в том числе в форме электронного документа, или в устной форме.

5.4. Жалоба может быть направлена по почте, с использованием информационно-телекоммуникационной сети Интернет, официальных сайтов управления образования и администрации города Кемерово, Единого портала государственных и муниципальных услуг (функций), а также может быть принята при личном приеме заявителя.

5.5. При личном приеме заявитель-гражданин предъявляет документ, удостоверяющий его личность, представитель юридического лица предъявляет юридический документ, подтверждающий его полномочия.

Содержание устного обращения заносится в карточку личного приема заявителя. В случае если изложенные в устном обращении факты и обстоятельства являются очевидными и не требуют дополнительной проверки, ответ на обращение с согласия заявителя может быть дан устно в ходе личного приема, о чем делается запись в карточке личного приема гражданина. В остальных случаях дается письменный ответ по существу поставленных в обращении вопросов.

Письменное обращение, принятое в ходе личного приема, подлежит регистрации и рассмотрению в порядке, установленном настоящим регламентом.

5.6. Жалоба заявителя рассматривается в течение 15 рабочих дней с момента регистрации.

5.7. Жалоба должна содержать:

а) наименование органа, предоставляющего муниципальную услугу, должностного лица органа, предоставляющего муниципальную услугу, решения и действия (бездействие) которых обжалуются;

б) фамилию, имя, отчество (при наличии), сведения о месте жительства заявителя – физического лица либо наименование, сведения о местонахождении заявителя – юридического лица, а также номер (номера) контактного телефона, адрес (адреса) электронной почты (при наличии) и почтовый адрес, по которым должен быть направлен ответ заявителю;

в) сведения об обжалуемых решениях и действиях (бездействии) органа, предоставляющего муниципальную услугу, его должностного лица;

г) доводы, на основании которых заявитель не согласен с решением и действием (бездействием) органа, предоставляющего муниципальную услугу, его должностного лица. Заявителем могут быть представлены документы (при наличии), подтверждающие доводы заявителя, либо их копии.

5.8. Основания для отказа в рассмотрении жалобы:

5.8.1. Текст обращения в письменной форме не поддается прочтению, о чем сообщается заявителю, направившему обращение, если его наименование и почтовый адрес поддаются прочтению;

5.8.2. Не указан почтовый адрес (электронный адрес, номер факса), по которому должен быть направлен ответ;

5.8.3. Не указано наименование и (или) местонахождение юридического лица, которому должен быть направлен ответ;

5.8.4. Содержатся нецензурные либо оскорбительные выражения, угрозы жизни, здоровью и имуществу должностного лица, а также членов его семьи. При этом заявителю направляется сообщение о недопустимости злоупотребления правом;

5.8.5. Содержится вопрос, на который заявителю многократно давались ответы в письменной форме по существу в связи с ранее направленными обращениями, и при этом в обращении не приводятся новые доводы или обстоятельства;

5.8.6. Если ответ по существу поставленного вопроса не может быть дан без разглашения сведений, составляющих государственную или иную охраняемую федеральным законом тайну.

В этом случае заявителю сообщается о невозможности дать ответ по существу поставленного в обращении вопроса в связи с недопустимостью разглашения указанных сведений.

5.9. Основания для приостановления рассмотрения жалобы.

Таких оснований не предусмотрено, поскольку в соответствии с настоящим регламентом рассмотрение жалобы не может быть приостановлено.

5.10. Основанием для начала процедуры досудебного (внесудебного) обжалования является поступление жалобы заявителя в письменной форме или личное (устное) обращение заявителя.

5.11. По результатам рассмотрения жалобы принимается решение об удовлетворении требований заявителя либо об отказе в удовлетворении жалобы, о чем заявителю дается ответ в письменной форме.

5.12. Если в результате рассмотрения обращение признано обоснованным, то принимается решение об осуществлении действий по факту обращения и применению мер дисциплинарной ответственности к должностному лицу, допустившему нарушения в ходе предоставления муниципальной услуги.

Если в ходе рассмотрения обращение признано необоснованным, заявителю направляется уведомление в письменной форме о результате рассмотрения обращения с указанием причин, по которым оно признано необоснованным.

В.И. ВЫЛЕГЖАНИНА,
начальник управления делами.

Приложение к Административному регламенту

БЛОК-СХЕМА

предоставления муниципальной услуги «Предоставление информации об организации общедоступного бесплатного дошкольного, начального общего, основного общего, среднего (полного) общего образования, а также дополнительного образования в общеобразовательных учреждениях, расположенных на территории города Кемерово»

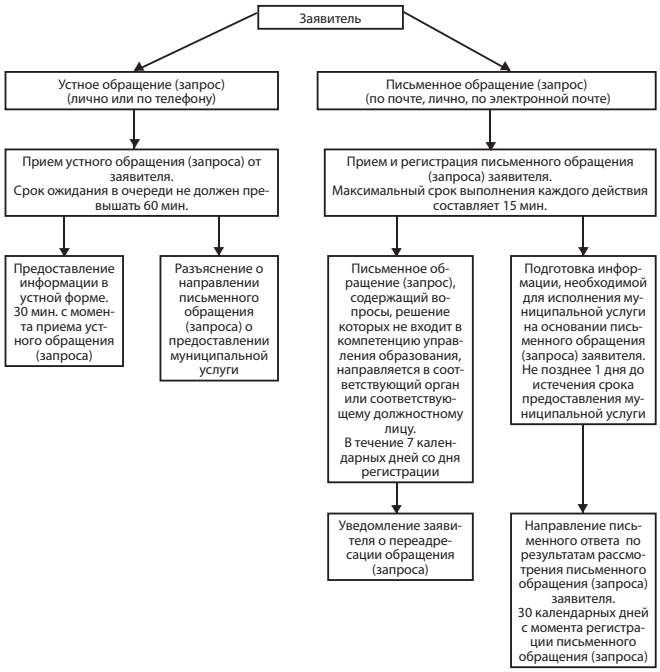

О внесении изменений в приложение к постановлению администрации города от 21.05.2012 № 653 «Об утверждении схемы размещения нестационарных торговых объектов, расположенных на земельных участках, государственная собственность на которые не разграничена либо находится в муниципальной собственности на территории города Кемерово»

(Постановление администрации г. Кемерово № 31 от 14.01.2013 г.)

Во исполнение Федерального закона от 28.12.2009 № 381-ФЗ «Об основах государственного регулирования торговой деятельности в Российской Федерации», в соответствии с постановлением коллегии администрации Кемеровской области от 30.11.2010 № 530 «Об установлении порядка разработки и утверждения органом местного самоуправления, определенным в соответствии с уставом муниципального образования, схемы размещения нестационарных торговых объектов», руководствуясь ст. 44, 45, 48 Устава города Кемерово,

1. Внести в приложение к постановлению администрации города Кемерово от 21.05. 2012 № 653 «Об утверждении схемы размещения нестационарных торговых объектов, расположенных на земельных участках, государственная собственность на которые не разграничена либо находится в муниципальной собственности на территории города Кемерово» следующие изменения:

1.1. Центральный район:

- строка 32, столбец 2, месторасположение читать: «ул. Дзержинского, юго-западнее дома № 20»;

- строка 47, столбец 2, месторасположение читать: «ул. Красная, северо-восточнее дома № 9», столбец 3, площадь нестационарного торгового объекта читать «22 м кв.», столбец 6 читать: «непродовольственный»;

1.2. Ленинский район:

- строка 130, столбец 2, месторасположение читать: «просп. Октябрьский, северо-западнее дома № 101«а».

2. Опубликовать настоящее постановление в газете «Кемерово», разместить на сайте администрации города Кемерово.

3. Контроль за исполнением настоящего постановления оставляю за собой.

В.А. СМОЛЯГО,
и.о. главы города.

О назначении публичных слушаний по проекту межевания (после корректировки) территории микрорайона № 21 Заводского района города Кемерово

(Постановление администрации г. Кемерово № 80 от 17.01.2013 г.)

В соответствии со ст. 46 Градостроительного кодекса РФ, разделами 6, 9 постановления Кемеровского городского Совета народных депутатов от 28.10.2005 № 276 «О порядке организации и проведения публичных слушаний в городе Кемерово»

1. Назначить публичные слушания по проекту межевания (после корректировки) территории микрорайона № 21 Заводского района города Кемерово, категория земель – земли населенных пунктов.

2. Определить форму проведения публичных слушаний – проведение слушаний в органе городского самоуправления. Место проведения слушаний – зал заседаний управления архитектуры и градостроительства администрации города Кемерово (г. Кемерово, ул. Красная, 9), дата проведения – 8.02.2013, время проведения – 15.30.

3. Установить срок проведения публичных слушаний со дня оповещения жителей муниципального образования о времени и месте их проведения до дня опубликования заключения о результатах публичных слушаний – не менее одного месяца.

4. Утвердить состав комиссии по проведению публичных слушаний согласно приложению № 1 к настоящему постановлению.

5. Комиссии по проведению публичных слушаний организовать проведение публичных слушаний в соответствии с постановлением Кемеровского городского Совета народных депутатов от 28.10.2005 № 276 «О порядке организации и проведения публичных слушаний в городе Кемерово».

6. Письменные заявления и возражения по проекту межевания (после корректировки) территории микрорайона № 21 Заводского района города Кемерово следует направлять по адресу: г. Кемерово, ул. Красная, 9, каб. 108, до 7.02.2013 включительно.

7. Опубликовать настоящее постановление и схему проекта межевания (после корректировки) территории микрорайона № 21 Заводского района города Кемерово с перечнем земельных участков, подлежащих корректировке в составе проекта межевания территории микрорайона № 21 Заводского района города Кемерово (приложение № 2), экспликацией запроектированных зон действия публичных сервитутов в составе проекта межевания территории микрорайона № 21 Заводского района города Кемерово (приложение № 3) в газете «Кемерово» и разместить на официальном сайте администрации города Кемерово в сети Интернет.

8. Контроль за исполнением настоящего постановления возложить на и.о. заместителя главы города, начальника управления городского развития В.К. Зуба.

В.А. СМОЛЯГО,
и.о. главы города.

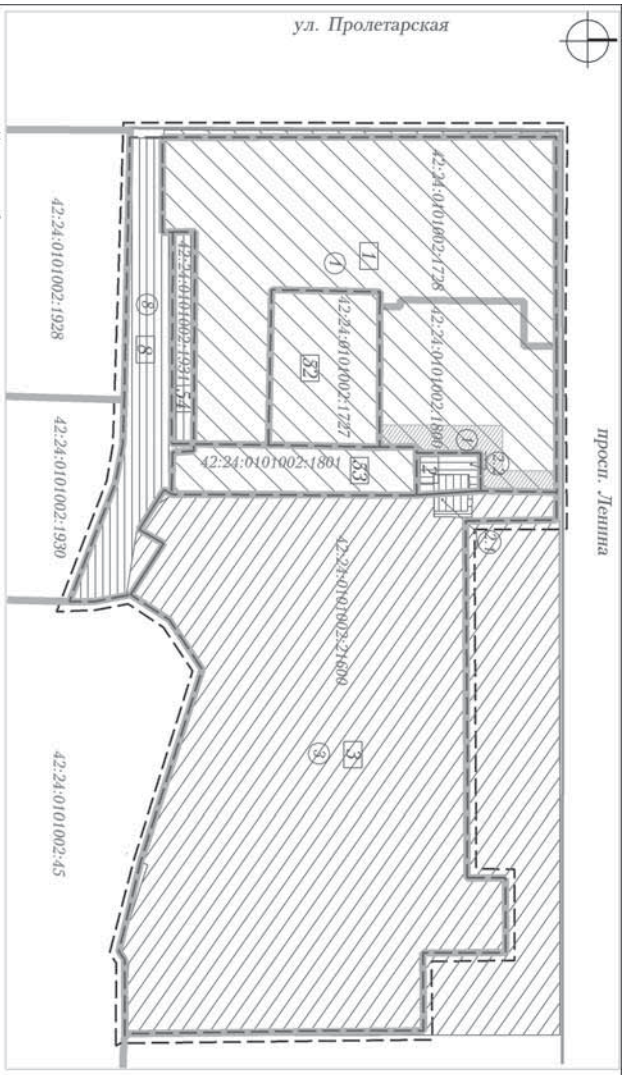

Экспликация земельных участков

Номер земельного участка на плане	Кадастровый номер земельного участка	Адрес (местоположение)	Назначение земельного участка	Разрешенное использование	Проектная площадь земельного участка (га/ м²)
1	Земельный участок общежития путем объединения земельных участков с кадастровыми номерами 42:24:0101002:1728, 42:24:0101002:1600	Кемеровская область, г. Кемерово, Заводский район, просп. Ленина, 33	Для строительства здания многофункционального использования с размещением объектов социального, культурного, бытового, административного назначения, проектных организаций, кредитных, финансовых учреждений, учреждений связи, гостиница	Размещение многофункционального комплекса, состоящего из: гостиницы, торгово - развлекательного центра, объектов социально-культурного и коммунально-бытового назначения, проектных организаций, кредитных, финансовых учреждений, учреждений связи, "Зарева многофункционального использования в составе: гостиница, торгово - развлекательный комплекс, гостиница	7554
2		Кемеровская область, г. Кемерово, ул. Ленина, 35 по просп. Ленина, 33	Для размещения ТП	Для производственных нужд	169
3	42:24:0101002:2600	Кемеровская область, г. Кемерово, Заводский район, просп. Ленина, 35	Для производственных нужд	Объекты энергетики	1303+/-39
4		Кемеровская область, г. Кемерово, Заводский район, просп. Ленина, 33	Для организации стоянки	Парковка	1835
52	42:24:0101002:1727	Кемеровская область, г. Кемерово, Заводский район, просп. Ленина, 33	Под производственную цех, бытовые склады	Под производственный цех, бытовые склады	1584+/-12,40
53	42:24:0101002:1801	Кемеровская область, г. Кемерово, Заводский район, просп. Ленина, 33	Для размещения ТП	Под производственный цех, бытовые склады	839+/-10
54	42:24:0101002:1931	Кемеровская область, г. Кемерово, микрорайон № 20 по просп. Ленина	Для размещения автостоянки (на 19 машиномест)	Для размещения автостоянки (на 19 машиномест)	3469+/-7

Земельный участок 2.1, 2.2, определенный в проекте межевания микрорайона № 21, утвержденном распоряжением от 30.12.2010 г № 6118, исключен.

Экспликация запроектированных зон действия публичных сервитутов

Номер земельного участка на плане	Кадастровый номер земельного участка	Адрес (местоположение)	№ зоны действия публичного сервитута в границах земельного участка	Назначение зоны действия публичного сервитута	Площадь земельного участка (га/ м²)
1	Земельный участок общежития путем объединения земельных участков с кадастровыми номерами 42:24:0101002:1728, 42:24:0101002:1600	Кемеровская область, г. Кемерово, Заводский район, просп. Ленина, 33	1	Проход совместного пользования	303

Согласовано:
Управление архитектуры и градостроительства города Кемерово
Начальник В.С. Костылев

ООО "Капитал-Инвест"
Генеральный директор Д.В. Сокорев

Изм.	Кол. уч.	Лист	N док.	Подпись	Дата	140241	ООО "Капитал-Инвест"	
Директор		Казанцев			2012	Корректировка проекта межевания территории микрорайона 21 Заводского района г. Кемерово	Стадия	Лист	Листов
Нач. отдела		Шиковойт					ПМТ	1	
Архитектор		Андреева			10.12	Проект межевания территории микрорайона М 1:1000	МП "Центр ГЗ"		

Приложение № 1
к постановлению администрации города Кемерово № 80 от 17.01.2013

СОСТАВ КОМИССИИ ПО ПРОВЕДЕНИЮ ПУБЛИЧНЫХ СЛУШАНИЙ

Председатель комиссии:

Зуб Владимир Каллистратович – и.о. заместителя главы города, начальника управления городского развития администрации города Кемерово.

Заместитель председателя:

Костиков Виктор Сергеевич – начальник управления архитектуры и градостроительства администрации города Кемерово.

Члены комиссии:

Барыков Сергей Викторович – первый заместитель начальника управления архитектуры и градостроительства администрации города Кемерово.

Демидова Светлана Александровна – председатель юридического комитета администрации города Кемерово,

Кишинский Константин Юрьевич – заместитель начальника управления архитектуры и градостроительства администрации города Кемерово по правовым вопросам,

Клемешова Наталья Викторовна – заведующая юридическим отделом управления архитектуры и градостроительства администрации города Кемерово,

Рябинин Алексей Владимирович – заместитель начальника управления архитектуры и градостроительства администрации города Кемерово,

Сергеев Владимир Гаврилович – заместитель главы города, начальник территориального управления Заводского района администрации города Кемерово.

Секретарь комиссии:

Гнедина Мария Александровна – консультант-советник юридического отдела управления архитектуры и градостроительства администрации города Кемерово.

В.И. ВЫЛЕГЖАНИНА, начальник управления делами.

ПРИЛОЖЕНИЕ № 2
к постановлению администрации города Кемерово № 80 от 17.01.2013

Перечень земельных участков, подлежащих корректировке в составе проекта межевания территории микрорайона № 21 Заводского района города Кемерово

№ земельного участка на плане	Кадастровый номер	Адрес	Назначение земельного участка	Разрешенное использование	Проектная площадь земельного участка, кв. м
1	- (земельный участок образован путем объединения земельных участков с кадастровыми номерами 42:24:0101002:1728, 42:2460101002:1800)	просп. Ленина, 33	для строительства здания многофункционального использования в составе: административное учреждение, торгово-развлекательный комплекс, гостиница	здание многофункционального использования в составе: административное учреждение, торгово-развлекательный комплекс, гостиница	7554
2	-	юго-западнее здания № 35 на просп. Ленина	для размещения ТП	объекты энергетики	189
3	42:24:0101002:21600	просп. Ленина, 35	для производственных нужд	для производственных нужд	12631+/-39
8	-	между зданиями № 37 и 43 на просп. Ленина	для организации проезда	проезд	1635
52	42:24:0101002:1727	просп. Ленина, 33	под производственные цеха, бытовые склады	под производственные цеха, бытовые склады	1264 +/-12.40
53	42:24:0101002:1801	просп. Ленина, 33	под производственные цеха, бытовые склады	под производственные цеха, бытовые склады	833 +/-10
54	42:24:0101002:1931	южнее здания № 32 на просп. Ленина	для временного размещения автостоянки (на 19 машино-мест)	для временного размещения автостоянки (на 19 машино-мест)	346+/-7

В.И. ВЫЛЕГЖАНИНА,
начальник управления делами.

ПРИЛОЖЕНИЕ № 3
к постановлению администрации города Кемерово № 80 от 17.01.2013

Экспликация запроектированных зон действия публичных сервитутов в составе проекта межевания территории микрорайона № 21 Заводского района города Кемерово

№ земельного участка на плане	Кадастровый номер	Адрес	Номер зоны действия публичных сервитутов в границах земельного участка	Назначение зоны действия публичного сервитута	Площадь, кв. м
1	- (земельный участок образован путем объединения земельных участков с кадастровыми номерами 42:24:0101002:1728, 42:2460101002:1800)	просп. Ленина, 33	1	проезд совместного пользования	383

В.И. ВЫЛЕГЖАНИНА,
начальник управления делами.

О подготовке предложений о внесении изменений в генеральный план города Кемерово, утвержденный решением Кемеровского городского Совета народных депутатов от 24.06.2011 № 36

(Постановление администрации г. Кемерово № 76 от 17.01.2013 г.)

В соответствии со статьями 9, 23, 24, 25 Градостроительного кодекса РФ, Федеральным законом от 6.10.2003 № 131-ФЗ «Об общих принципах организации местного самоуправления в Российской Федерации», Уставом города Кемерово, в целях определения назначения территории города Кемерово исходя из социальных, экономических, экологических и иных факторов для обеспечения устойчивого развития территории, развития инженерной, транспортной и социальной инфраструктур, обеспечения учета интересов граждан и их объединений

1. Управлению городского развития (В.К. Зуб) в срок до 1.06.2013 подготовить предложения о внесении изменений в Генеральный план города Кемерово, утвержденный решением Кемеровского городского Совета народных депутатов от 24.06.2011 № 36.

2. Опубликовать настоящее постановление в газете «Кемерово» и разместить на сайте администрации города Кемерово в сети Интернет.

3. Контроль за исполнением данного постановления возложить на и.о. заместителяГлавы города, начальника управления городского развития В.К. Зуба.

В.А. СМОЛЯГО,
и.о. главы города.

План отключений линий электропередачи в частном секторе города Кемерово в связи с проведением ремонтных и технологических работ на сетях

№ п/п	Время производства работ: начало	Время производства работ: конец	Краткая характеристика работ	Адреса отключений
ежедневно с 21 по 25 января 2013 года				
1	9-00	16-00	Монтаж провода, демонтаж опор, ремонт ВЛ	ул. Маяковского, д. 2 – 10; ул. Достоевского, д. 2 – 16; ул. Апрельская, д. 9 – 39, 14 – 48; пер. Фанерный, д. 22 – 28; ул. Артиллерийская, д. 21–37, 26 – 44«а»; ул. Профсоюзная, д. 61 – 67, 32 – 32«а»; ул. Февральская, д. 22 – 28; ул. Балтийская, д. 59 – 73, 62 – 100; ул. Декабристов, д. 62 – 72, 61 – 73; ул. Карамзина, д. 62 – 78, 61 – 75; ул. Правотомская, д. 62 – 78, 61 – 83; ул. Седова, д. 60 – 78, 61 – 83; ул. Дунайская, д. 16 – 54; ул. Тяжинская, д. 30, 36, 45 – 67; ул. Бачатская, д. 1 – 67, 2 – 48; пер. Бачатский, д. 1 – 13; ул. Елыкаевская, д. 22 – 112, 73 – 107; 1-й Елыкаевский пер., д. 20 –24, 25– 41; ул. Бочанова, д. 1 – 19, 2 – 20; ул. Спасская, д. 7 – 27, 30 – 40; ул. Ишановская, д. 3 – 39, 6 – 14; ул. Полесская, д. 1 – 27, 2 – 18; ул. Ахтырская, д. 45; ул. Арктическая, д. 41 – 43; ул. Мелиораторов, д. 1 – 25, 2 – 28; ул. Лучистая, д. 1«а» – 19, 2 – 16; ул. Монтажников, д. 1 – 17, 2 – 18; пер. Монтажников, д. 20 – 26, 2 – 18; СНТ «Восход»; ул. Горная, д. 1 – 37, 2 – 70; ул. Тихорецкая, д. 1 – 21, 2 – 14; ул. Фестивальная, д. 1 – 17, 6 – 18; ул. Юбилейная, д. 1 – 31, 2 – 8; ул. Б. Хмельницкого, д. 31 – 35; ул. Энтузиастов, д. 11; пер. Складской, д. 1 – 19, 2 – 8
2	9-30		Установка опор, монтаж провода	ж.р. Кедровка: ул. Ямальская, 2, 1 – 13; ул. Харьковская, д. 1 – 17, 2 – 12; ул. Беломорская, д. 2, 4; ул. Калужская, д. 1 – 23«а», 2 – 36; ул. Хороводная, д. 1 – 17, 2 – 12; ул. Просторная, д. 2 – 18; ул. Поселковая, д. 2 – 10; ул. Додолина, д. 62 – 72, 19 – 23; ул. Новоселов, д. 35 – 57, 38 – 100; ул. Промшоссе, д. 18«а»
3	9-00	17-00	Установка опор	ул. Красноярская, д. 85 – 95, 74, 74«а», 98 – 112; ул. Шубина, д. 76 – 84, 85 – 101; ул. Тургенева, д. 124 – 142, 131 – 145; ул. Тюменская, д. 15 – 29, 20 – 36«а»; ул. Нерчинская, д. 3 – 85, 2 – 56; ул. Беловская, д. 3, 2«а» – 6; ул. Большевистская, д. 75 – 105; ул. Фрунзе, д. 39 – 49, 52 – 62; ул. Морозная, д. 39 – 45; ул. Прокопьевская, д. 1 – 13«а», 4 – 14; ул. Бийская, д. 3 – 9, 2 – 24; ул. Лесная, д. 27 – 65, 30 – 70; ул. Киевская, д. 18«а» – 26, 17 – 27; ул. Крутая, д. 51 – 61, 50 – 64; пер. Южный, д. 3 – 9, 4 – 10; ул. Сиб.-гвардейцев, д. 85 – 175, 191 - 193; ул. Красильникова, д. 3 – 21, 2 – 42; ул. Тимирязева, д. 49 – 65, 34 – 50; ул. Краснознаменная, д. 1 – 15, 2 – 18; ул. Конструкторская, д. 1 – 43«а», 2 – 44; ул. Шоссейная, д. 1 – 13«а», 4 – 12; ул. Максименко, д. 1 – 11, 2 – 10; ул. Тенистая, д. 5 – 13«а», 8 – 14«а»; пер. Отрадный, д. 1 – 7, 2 – 10; ул. Солнечная, д. 1 – 15, 21 – 29, 2 – 28; ул. Отрадная, д. 5, 2 – 10; пер. Лучевой, д. 7 – 13, 6 – 8«а»; пер. Парковый, д. 2 – 8, 1«а» - 9«а»; ул. Тракторная, д. 9 – 25, 10 – 26; ул. Техническая, д. 12 – 26; пер. Дальний, д. 4 – 24; ул. Трофимова, д. 53 – 79«а»; ул. Радужная, д. 1 – 9, 2, 4
4	9-00	17-00	Установка опор	ул. Памирская, д. 1 – 51, 2 – 46; ул. Кольчугинская, д. 1 – 9, 2 – 14; ул. Охотников, д. 2«а» – 48, 1«а», 5«а», 9«б» – 25; ул. Благовещенская, д. 32 – 56, 51, 55 –65«а»; ул. Портовая, д. 1, 2 – 10«а»; ул. Грязовецкая, д. 2 – 32, 3 – 27; пер. Сормовский, д. 1 – 5«а», 2«а» – 36; пер. Холмский, д. 1«в» – 25«а», 2 – 34; ул. Невельская, д. 1 – 19; ул. Курильская, д. 1 – 25; ул. Череповецкая, д. 1 – 29«а», 2 – 42; ул. Донецкая, д. 1 – 31, 2 – 30; пер. Усманский, д. 1 – 17, 2 – 12; ул. Липецкая, д. 1 – 65, 2 – 38
ежедневно с 21 по 22 января 2013 года				
1	9-00	16-00	Монтаж провода ВЛ-6 кВ	ул. Попова, д. 14 – 24; ул. Тружеников, д. 1 – 29; ул. Загородная, д. 3 – 31
ежедневно с 24 по 25 января 2013 года				
1	9-00	16-00	Обрезка деревьев	пер. Свердлова, д. 1 – 5, 2 – 6; ул. Свердлова, д. 33 – 39, 40 – 46; Пионерский бульвар, д. 38, 39 – 47; ул. Иркутская, д. 34 – 42, 39/2 – 49
21 января 2013 года, понедельник				
1	13-00	16-00	Ремонт оборудования, доливка масла	ул. Мельничная, д. 1 – 17, 4 – 10; ул. Ирбитская, д. 3 – 27«а», 2 – 30; ул. Учительская, д. 11 – 23, 22; ул. Поваржевского, д. 1 – 13, 2 – 14; ул. Тавдинская, д. 47 – 81, 50 – 102; ул. 11-я Линия, д. 78 – 88, 100 – 124, 85 – 121; ул. 13-я Линия, д. 70 – 122; 8-й Цветочный проезд, д. 2 – 30, 3 – 17; 8-й Цветочный тупик, д. 4, 6, 7 – 13; Школьный бульвар, д. 47 – 77, 46 – 82; 7-й Цветочный тупик, д. 47; ул. Социалистическая, д. 6, 12, 16, 28, 11 – 15; ул. Звездная, д. 2 – 54, 3 – 27; ул. 10-я Цветочная, д. 3, 5, 25 – 33, 4; ул. 7-я Цветочная, д. 8, 11, 13; ул. 9-я Цветочная, д. 10 – 14«а», 20 – 34, 67; ул. 10-я Линия, д. 67 – 79; 10-й Линейный проезд, д. 3 – 23, 6 – 12; 11-й Линейный проезд, д. 3 – 11, 4 – 22; ул. 8-я Цветочная, д. 1, 2 – 8; 9-й Цветочный тупик, д. 3–21, 4–26; 11-й Линейный тупик, д. 6 – 18«а», 13 – 25
22 января 2013 года, вторник				
1	13-00	16-00	Ремонт оборудования	ул. Лебяжья, д. 6 – 70, 7 – 69; пер. Баха, д. 2 – 14; ул. Баха, д. 6 – 68, 1 – 13
23 января 2013 года, среда				
1	9-00	12-00	Ремонт оборудования, замена КШ	ул. 3-я Сосновая, д. 7 – 33, 14 – 52; ж.р. Кедровка: ул. 2-я Линейная, д. 6 – 40, 9 – 53; ул. 3-я Линейная, д. 1 – 15, 2 – 16
24 января 2013 года, четверг				
1	9-30	15-30	Замена КШ	ж.р. Кедровка: ул. 2-я Линейная, д. 6 – 40, 9 – 53; ул. 3-я Линейная, д. 1 – 15, 2 – 16
2	9-00	12-00	Ремонт оборудования	ул. Карьерная, д. 1 – 45«а», 4 – 14«а»; ул. Руттерса, д. 13 – 29; пер. Крымский, д. 7, 12
25 января 2013 года, пятница				
1	13-00	15-00	Ремонт оборудования	ул. 1-я Бутовская, д. 1 – 47, 38 – 64; ул. 1-я Бухарская, д. 10; ул. 2-я Бухарская, д. 1 – 3, 4; ул. 2-я Бутовская, д. 1 – 23, 2 – 16

Пресс-служба ОАО «СКЭК».

Цифровое телевидение:

Россия постепенно переходит на телерадиовещание в цифровом формате: уже более 54 миллионов человек в 45 регионах могут принимать цифровой сигнал. К концу 2015 года такое телевидение должно стать доступным для всего населения РФ.

Кемерово на очереди

Согласно федеральной целевой программе «Развитие телерадиовещания в РФ на 2009 –2015 годы», утвержденной постановлением правительства РФ в декабре 2009 года, «оцифровка» страны идет в четыре этапа. Кемеровская область попадает в третий – с 2013-го по 2014 год.

Объем бюджетного финансирования на создание сетей цифрового эфирного вещания 39 регионов третьей очереди, куда входит и Кузбасс, составит 9,335 миллиарда рублей.

В Кемеровской области наибольшие изменения от реализации данной программы ощутят на себе жители малых населенных пунктов, которые сейчас имеют техническую возможность смотреть только два телевизионных канала («Первый» и «Россия»). На первом этапе они получат доступ к 10 бесплатным телеканалам, а после введения второго мультиплекса (пакет каналов) – еще к 10. Однако для этого зрителям придется приобретать особые приставки к старым телевизорам либо покупать новые телевизоры с функцией приема цифрового сигнала.

– В Кузбассе в рамках программы развития телерадиовещания предполагается построить до 2015 года 40 объектов, – рассказывает **заместитель директора Кемеровского филиала ФГУП «Российская телевизионная и радиовещательная сеть» (РТРС) Андрей ВАНЕЕВ.** – Остальные объекты (проектная документация по строительству сети разработана на 142 объекта) планируются к строительству после 2015 года. Проведена колоссальная подготовительная работа и определен генеральный подрядчик – ООО «Высотник-Радиострой».

В 2013 году в Кемеровской области строительство будет вестись на 19 действующих площадках, а также на 18 новых объектах. На базе действующих станций, которые сейчас используются для передачи аналогового сигнала, планируется смонтировать новые антенны, установить цифровое передающее и приёмное оборудование, на новых объектах планируется полностью построить станцию, начиная от установки контейнера и антенно-мачтового сооружения и заканчивая монтажом приёмо-передающего оборудования. Данные объекты по мере их готовности будут запускаться в эксплуатацию в тестовом режиме в течение 2013 года.

В Кузбассе в рамках программы развития телерадиовещания предполагается построить до 2015 года 40 объектов.

В Кемерове уже смонтирован центр формирования мультиплексов. Он позволит телезрителям области смотреть не только федеральные, но и местные программы. Установлена передающая станция спутниковой связи: она будет отдавать региональный контент вместе с федеральным на спутник, с которого все объекты в Кузбассе смогут принимать сигнал и транслировать цифровое телевидение. Однако пока спутника для Сибири нет. Его планируется запустить лишь в 2014 году. И в результате возникают определенные проблемы: в цифровом вещании до запуска спутника региональных врезок не будет вообще.

В первый мультиплекс войдут: «Первый канал», «Россия», «Культура», «Спорт», «Вести 24», «Петербург – Пятый канал», «НТВ», детский канал «Карусель» и создаваемое «Общественное телевидение». Кроме того, предусмотрен один региональный телеканал, который в каждом субъекте Федерации будет определяться по конкурсу. Бесплатный доступ к каналам этого мультиплекса будут иметь 100% населения страны.

Во второй мультиплекс войдут телеканалы: «ТВ-Центр», «Рен-ТВ», «СТС», «Домашний», «Спорт 1» ВГТРК, «НТВ Плюс Спорт», «Звезда», «Мир», «ТНТ», «МузТВ». Этот мультиплекс должен к 2015 году стать также доступным на всей территории России без абонентской платы.

– У федеральной целевой программы в первую очередь социальная миссия. Одна из главных ее задач – решение проблемы информационного неравенства между городом и селом, – говорит Андрей Ванеев. – При этом мы понимаем, что у людей в процессе перехода на цифровое вещание будет возникать множество вопросов. Для информирования граждан о технологических особенностях перехода с аналогового на цифровое вещание мы создаем консультационный центр в Кемерове, который планируем открыть за месяц до начала тестового вещания. Здесь люди смогут получить ответы на все вопросы, связанные с использованием и приемом цифрового сигнала.

Не менее важный вопрос – покупка ресиверов или современных телевизоров для приема сигнала в формате DVB-T2. Для определенного количества семей такое приобретение проблематично. В большинстве стран, где переход на «цифру» уже состоялся, на завершающем этапе социально незащищенным слоям населения оказывалась государственная поддержка. В регионах России власти тоже интересуются производством оборудования, закладывают в планы возможность либо раздачи приставок, либо выделения какой-то компенсации на их покупку для ветеранов, малообеспеченных слоев населения.

Что же касается региональных телекомпаний, то местные информационные программы точно останутся. Возможно, в виде региональных врезок в сетку вещания каналов первого мультиплекса. У многих федеральных партнеров есть заинтересованность в сотрудничестве с местными телекомпаниями, поскольку региональное вещание существенно расширяет аудиторию канала.

Отключение аналогового сигнала произойдет не мгновенно: в Кемеровской области аналоговое и цифровое вещание будут вестись параллельно до 2016 года. Переход на «цифру» – это, по мнению экспертов, социальная госпрограмма, необходимая для того, чтобы уравнять зрителей разных регионов в возможностях получать качественный контент.

Как будут развиваться события, покажет время, но так или иначе цифровое телевидение станет реальностью в Кемерове уже в 2013 году.

Алена ВЛАДИМИРОВА.

Поздравляем

Шевели мозгами!

15 января в Кемерове состоялся I городской турнир по интеллектуальным играм среди работающей молодёжи «Мой выбор».

Турнир молодых эрудитов прошёл на базе Кузбасского технопарка, организатором мероприятия выступил отдел молодежной политики администрации г. Кемерово. Интеллектуальная игра стала первым этапом работы по созданию городского Совета работающей молодёжи. Среди участников – специалисты промышленных предприятий, коммерческих, общественных организаций, студенты крупнейших кузбасских вузов: ОАО «МегаФон», филиал ОАО «МРСК Сибири» – «Кузбассэнерго – РЭС», ЗАО «ХК «Сибирский деловой союз», КОАО «АЗОТ», КемГУ, студенческое радио «СтендАП» и многие другие. Цель мероприятия – выявление и поддержка представителей работающей молодежи, мотивирование их познавательной, творческой и активной деятельности.

Игра строилась по принципу брейн-ринга. На обдумывание вопроса (на общую эрудицию, знание законодательства и т.д.) отводилась минута, после чего команды давали варианты ответов на специальных бланках. Уровень требуемой подготовки был достаточно высоким. По словам кемеровских знатоков, на подобных заданиях оттачивают своё мастерство участники профессиональных городских турниров. Впрочем, здесь требовались не только знания, но и логика, смекалка и чувство юмора.

Командам было также предложено задать специальный вопрос соперникам. Лучший вопрос «родился» у команды КОАО «АЗОТ», за что она и получила памятный подарок – уникальную энциклопедию «Цари и императоры». А команду Всероссийского общества инвалидов за проявленные инициативу и упорство наградили роскошным тортом.

В ходе двухчасовой борьбы определились победители турнира. Дипломом третьей степени награждена Кемеровская региональная общественная организация «Центр татарской культуры «Дуслык» (капитан – Тимур Губайдуллин). Диплом второй степени – у команды Кемеровского государственного университета культуры и искусств (капитан – Юлия Волкова). Главную же победу в первой интеллектуальной игре одержала сборная команда ОАО «МРСК Сибири» – «Кузбассэнерго – РЭС». Команду-победительницу ждут призы и ценные подарки.

– Победу нашей сборной считаю закономерной: в её состав вошли неоднократные участники интеллектуальных игр, которые проводятся в «Кузбассэнерго – РЭС» уже второй год. Хочется, чтобы городской турнир тоже стал традиционным, увеличилось количество участников и расширилась тематика вопросов, – делится мыслями **капитан команды «Кузбассэнерго – РЭС» Роман НАУМКИН.**

Состоявшийся городской турнир по интеллектуальным играм позволил молодым работникам предприятий и организаций проявить себя, дал возможность обсудить важные вопросы молодежного сообщества. По задумке организаторов мероприятия, такие встречи – не только перспективное направление на пути создания в Кемерове Совета работающей молодёжи, но также и отличный способ развивать инициативность молодых специалистов. Участники «умного состязания» были приглашены в состав городского Совета работающей молодёжи. А команда «Кузбассэнерго – РЭС» получит кубок победителя на ежегодном координационном совете, который состоится в администрации г. Кемерово.

С верой в чудо

Елена Пузикова, консультант, 25 лет:

– Я верующая, но не настолько, чтобы регулярно ходить в церковь, причащаться, исповедоваться. Православные праздники вроде Крещения, Пасхи считаю настоящими праздниками, объединяющими тысячи людей в русский народ. Могучий, единый. В эти дни как-то светлее на душе, и веришь, что освященная вода – целебная, чудодейственная, а купание в проруби принесет возрождение и очищение от грехов. Такое настроение на год сохраняется, когда вспоминаешь об этом празднике. К купанию, правда, пока я не готова. А вот святую воду набираю, пьем дома. Верю, что помогает, хоть и не видно, как. Должны же быть в жизни чудеса!

Гульдаста Осокина, домохозяйка, 35 лет:

– В нашей семье Крещение никак не отмечается. И даже за святой водой не ходим. Сама я некрещеная, в отличие от мужа. При этом я верю в силу молитвы от истинно верующих людей. Думаю, что, если истинно веруешь, можешь в ледяную прорубь окунуться и излечиться. Раньше больные люди так и делали. Сами мы не пробовали.

Роман Осокин, системный администратор, 34 года:

– Я крещеный с детства, но Крещение для меня – не праздник. Раньше ходил в церковь. Атмосфера эта меня трогает, чувствуется нечто душевное, что ли. Но предпочитаю общаться с силами свыше своими словами и мысленно. Вообще считаю, что во время таких праздников в процессе Крестного хода, омовения в купелях происходит что-то, что сплачивает народ и настраивает на хорошее. Только чуда от таких ритуалов быть не может, чудеса мы делаем сами.

Ольга Подивилова, художник, 40 лет:

– Для меня Крещение – праздник особый. 14 лет назад, как раз в Крещение, я пришла к православной вере. Тогда я была сильно расстроена, ночи не спала. Приехала выговориться, поплакать к подруге. Она дала святой воды выпить. Я плакала, пила по чуть-чуть и даже не заметила, как быстро успокоилась. А еще – за долю секунды увидела свою душу в разрезе. Раньше об этом только слышала и в книгах читала. А тут сама словно возродилась. Вот так и поверила. И в чудодейственную силу святой воды, и в Бога.

Крещение: погружение в таинство

19 января для православных россиян наступает праздник Крещения Господня – один из главных христианских праздников, которым заканчиваются Рождественские святки, начинающиеся 7 января. Этот праздник отмечается всеми христианами в честь крещения в 30-летнем возрасте Иисуса Христа в реке земли обетованной – Иордане.

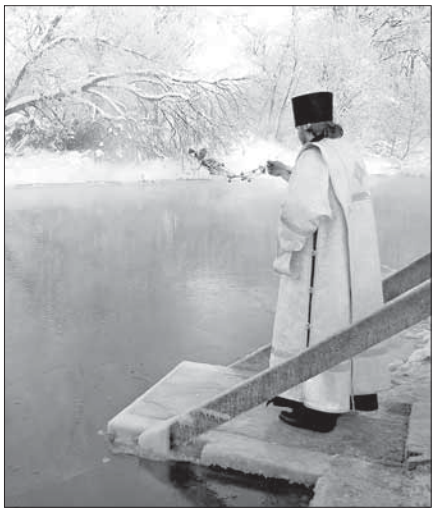

Есть и иное название праздника Крещения – Богоявление. Поскольку, согласно Евангелию, во время крещения на Иисуса сошёл Святой Дух в виде голубя. Одновременно с этим Глас с Небес провозгласил: «Се есть Сын Мой возлюбленный, в Котором Моё благоволение».

Освящение воды

Главная традиция праздника Крещения Господня – освящение воды. Вода освящается в источниках, а там, где такой возможности нет, – во дворе храма. Считается, что крещенская вода обладает такой же чудодейственной силой, как и воды Иордана, в которые входил Иисус Христос. Издревле на Руси ее хранили весь год, до следующего Крещения, верили в ее чудодейственную силу. В день Крещения, после молебна, в проруби купаются желающие очиститься и излечиться – возродиться. Освященная вода использовалась русскими людьми для лечения больных, поднятия духа, изгнания нечистой силы. Ею освящали помещения, предметы и людей. По сей день в России сохранились эти традиции. Во всех городах страны в дни праздника проводятся массовые купания в прорубях-купелях.

Купели для кемеровчан

В Кемерове в православный праздник Крещения Господня будут организованы купели на озере Красное. Здесь 19 января с 12.00 после крестного хода и освящения купели начнется массовое купание. Омовение продлится до 22 часов. Все это время у специально оборудованной купели будут дежурить специалисты ГО и ЧС, экипажи «скорой помощи» и полиции. Переодеться горожане смогут в теплых палатках.

Ближайшая к Кемерову купель будет организована и освящена на реке Томь в селе Елыкаеве. Сотрудники Кемеровской службы спасения, медработники и стражи порядка будут обеспечивать безопасность купающихся здесь с 23.00 18 января до 23.00 19 января. Для удобства граждан также установят обогреваемые палатки.

В этом году не будет купания в святом источнике святой блаженной Ксении Петербуржской, что в поселке Боровой: купель здесь промерзла.

Правила безопасности

Тем, кто планирует в праздник Крещения совершить омовение в купели, надо помнить, что ныряние в ледяную воду вообще и тем более один раз в году – это сильнейший стресс для организма. Даже для здоровых людей.

В связи с этим медики рекомендуют соблюдать следующие правила:

– перед нырянием в прорубь необходимо разогреть тело, сделав разминку;

– к проруби необходимо подходить в удобной, нескользкой и легко снимаемой обуви во избежание потери чувствительности ног;

– окунаться лучше всего по шею, не замочив голову, для предотвращения рефлекторного сужения сосудов головного мозга;

– не находиться в проруби более минуты во избежание общего переохлаждения организма;

– после окунания – обязательно погреться в бане, растереться махровым полотенцем, одеться в сухую одежду и выпить горячего чая, лучше всего с ягодами или фруктами, из предварительно подготовленного термоса.

А вот спиртное пить ни до купания, ни сразу после него врачи категорически не советуют! Это грозит переохлаждением (сосуды сужаются, человек не чувствует холода), а у страдающих повышенным артериальным давлением может случиться гипертонический криз.

Если у вас хронические болезни или вы здоровы, но впервые планируете окунуться в прорубь, обязательно проконсультируйтесь с врачом!

Советы специалиста

Несколько медицинских рекомендаций для читателей газеты «Кемерово» от заведующей вторым терапевтическим отделением диагностического центра Любови Капустиной. Любовь Васильевна настоятельно советует воздержаться от экспериментов с купанием в ледяной воде гражданам, у которых есть болезни мочевыделительной системы – пиелонефрит, цистит, мочекаменная болезнь, а также страдающим заболеваниями органов дыхания – туберкулезом, бронхиальной астмой, хронической обструктивной болезнью легких. Омовение в купели представляет серьезную угрозу здоровью и жизни людей с заболеваниями сердечно-сосудистой системы (врожденные и приобретенные пороки клапанов сердца, ишемическая болезнь сердца с приступами стенокардии, перенесенный инфаркт миокарда, коронарокардиосклероз, гипертоническая болезнь II и III стадии), центральной нервной системы (последствия тяжелых травм черепа, склероз сосудов головного мозга в выраженной стадии, сирингомиелия, энцефалит, арахноидит), тем более для тех, кто страдает эпилепсией – во время окунания в прорубь возможна утрата координации движений. Имейте в виду: после купания в ледяной воде может быть обострение имеющейся хронической болезни. Поэтому обязательно стоит показаться врачу, даже если вы чувствуете себя удовлетворительно.

И последний совет от доктора Л. Капустиной: если вы хотите окунуться в освященную купель и здоровье вам позволяет, помните о болезнях, которые могут передаваться через водную среду. Примите меры предосторожности.

Если вы наблюдаете любые отклонения в самочувствии, из соображений безопасности лучше немедленно сообщить об этом организатору. В критической ситуации немедленно зовите на помощь. Прежде чем идти «плавать», удостоверьтесь, что вы знаете, как вызвать помощь. Не забудьте телефон «Скорой помощи» – 03.

Если вы учтете все рекомендации медиков и специалистов ГО и ЧС, праздник Крещения Господня и омовение в купели станут действительно возрождением для души и тела. Так относятся к этому празднику многие кемеровчане.

Слово «крещение» – славянский эквивалент греческого βάπτισμα («погружение»). В Священном Писании оно впервые встречается в связи с деятельностью Иоанна Крестителя, который приходивших к нему погружал в воды реки Иордан в знак того, что они отказываются от совершения зла и смывают с себя грехи, чтобы с чистой душой встретить Мессию, приход которого проповедовал Иоанн.

В крещении, с точки зрения Церкви, человек умирает для жизни плотской, греховной и возрождается от Святого Духа в жизнь духовную. При крещении человек не только смывает с себя все прежние грехи, но он также умирает для греха, чтобы воскреснуть для вечной жизни.

В пенсионной системе России в 2013 году произойдет ряд событий и изменений, которые коснутся как будущих и нынешних пенсионеров, так и кузбасских работодателей.

Пенсии в 2013 году будут повышать два раза

Однако, несмотря на изменения в пенсионном законодательстве, в Кемерове пенсии в январе 2013 года выплачиваются вовремя, согласно утвержденному графику ежемесячных выплат – с 3 по 22 января, без задержек. Необходимые средства на выплату пенсий были перечислены отделением ПФР по Кемеровской области 27 декабря 2012 года.

Индексация пенсий

Российских пенсионеров в 2013 году ждет повышение пенсий, причем дважды. Первый раз трудовые пенсии вырастут ориентировочно на 6,5-7% с 1 февраля. Второй раз индексация произойдет 1 апреля – более чем на 3%. Кроме того, в августе пересчитают трудовые пенсии работающим пенсионерам.

Пенсии по государственному обеспечению, в том числе социальные пенсии, с 1 апреля увеличатся на 5,1%. Тогда же, 1 апреля, будут на 5,5% проиндексированы размеры ежемесячных денежных выплат, которые вместе с пенсией получают федеральные льготники. В результате размер средней трудовой пенсии по старости в стране составит 10 313 рублей, социальной пенсии – 6169 рублей.

Изменение страховых социальных платежей и платежи самозанятых

Базовый тариф страхового взноса на обязательное пенсионное страхование в 2013 году останется на уровне 22%, на обязательное медицинское страхование – 5,1%. Предельный годовой заработок, с которого будут уплачиваться страховые взносы в систему обязательного пенсионного страхования, составит 568 тыс. рублей плюс 10% сверх этой суммы.

Сумма обязательных платежей (стоимость страхового года) в систему ОПС для самозанятого населения в 2013 году будет рассчитываться исходя не из одного, а из двух МРОТ. С 1 января 2013 года МРОТ установлен в размере 5205 рублей.

Таким образом, тариф на обязательное пенсионное страхование для самозанятого населения составит 32 479,2 рубля в год, или 2706,6 рубля в месяц. Тариф на обязательное медицинское страхование для самозанятого населения рассчитывается из одного МРОТ и в 2013 году составит 3185,5 рубля в год. Общая стоимость страхового года на обязательное пенсионное и медицинское страхование для самозанятого населения составит 35 664,7 рубля.

С 2013 года вводится дополнительный тариф для работодателей, имеющих рабочие места на вредных и опасных производствах. По первому списку он составит 4%, по второму списку и «малым» спискам – 2%. Это делается для того, чтобы обеспечить дополнительный источник финансирования досрочных пенсий.

НПФ или ПФР?

До конца 2013 года государство предоставляет будущим пенсионерам время выбрать управляющую компанию, инвестиционный портфель (способ вложения средств в ценные бумаги, иные активы), перевести свои накопления частично в НПФ. Средства тех, кто оставит деньги в ПФР, будут использоваться Пенсионным фондом самостоятельно для инвестиционных программ.

Гражданам моложе 1966 года рождения предоставляется возможность изменить тариф страхового взноса на накопительную часть пенсии: либо оставить 6%, как раньше, либо снизить его до 2%, тем самым увеличив страховой тариф в солидарную часть с 16% до 20%.

Если гражданин в течение 2013 года свой выбор не сделает, то с 2014 года у тех, кто никогда не выбирал управляющую компанию или НПФ для формирования пенсионных накоплений, накопительная часть пенсий будет формироваться на основе 2-процентного перечисления страховых взносов в накопительную часть пенсии. Если же они хотят сохранить накопительный тариф в размере 6%, то в течение 2013 года им нужно написать соответствующее заявление в ПФР о перераспределении либо о переводе средств пенсионных накоплений в НПФ или УК.

На накопительную часть пенсии граждан, которые уже передали свои пенсионные накопления в управляющие компании и НПФ, с 1 января 2014 года будет попрежнему перечисляться 6% от годового заработка. Если эти граждане захотят перевести 4% в солидарную часть пенсии, то им в течение 2013 года следует написать соответствующее заявление о перечислении 2% в накопительную часть и 4% в страховую часть. Заявления должны быть поданы в ПФР. Их форма и порядок подачи в настоящий момент разрабатываются.

Отмена «писем счастья»

В 2012 году Пенсионный фонд последний раз рассылал гражданам «письма счастья» – извещения о состоянии их индивидуальных лицевых (пенсионных) счетов в системе обязательного пенсионного страхования за предыдущий год. Конверты, печатание извещений, услуги почты обходились Пенсионному фонду в 3 млрд рублей, поэтому на рассылке решено сэкономить. А средства пойдут на увеличение накопительной части пенсий россиян.

Но если гражданин попрежнему хочет получать «письмо счастья», он должен написать соответствующее заявление в Пенсионный фонд, где подготовят выписку из индивидуального лицевого счета и направят ее по адресу почтовым отправлением.

Но у нас есть возможность узнать о состоянии своих пенсионных счетов через Единый портал государственных и муниципальных услуг – www.gosuslugi.ru. А полную выписку из индивидуального лицевого счета всегда можно получить в Пенсионном фонде по месту жительства.

Пенсионные накопления и программа софинансирования пенсии

В 2013 году Пенсионный фонд продолжит выплачивать средства пенсионных накоплений. Если гражданин уже является пенсионером или имеет право на назначение трудовой пенсии и при этом имеет средства пенсионных накоплений, то ему следует обратиться в ПФР за соответствующей выплатой. Если гражданин формирует свои пенсионные накопления через негосударственный пенсионный фонд, то с заявлением следует обратиться в соответствующий НПФ.

А вот до окончания вступления в Программу государственного софинансирования пенсии остается 9 месяцев. По закону, получать доплату от государства к своей будущей пенсии по принципу 1:1, но не более 12 тысяч рублей в год, можно, если вступить в Программу до 1 октября 2013 года. Для этого нужно подать заявление в ПФР и внести хотя бы один взнос из собственных денег. Делать взносы в рамках Программы можно помесячно или разовым платежом, причем как через бухгалтерию своего предприятия, так и через любой банк. Участвовать в программе может и работодатель. Государство доплачивает к внесенным личным деньгам в течение 10 лет с момента внесения гражданином первого взноса в пределах от 2 тысяч до 12 тысяч рублей в год.

ЭТО ИНТЕРЕСНО

Кемеровчане на рынке труда

В настоящее время проводить опросы и отслеживать тенденции на основе фокус-групп принято по самым разнообразным поводам – от серьезных до курьезных. Мы предлагаем вам ознакомиться с результатами анализа резюме кемеровчан и опросов, проведенных службой исследований компании «HeadHunter» по итогам 2012 года. Все они, разумеется, относятся к сфере труда и трудовых предпочтений*.

Где хотят работать кемеровчане

Анализ резюме, размещенных на сайте hh.ru в г. Кемерово за 2012 год, показал, что каждый четвертый житель города хотел бы работать в продажах – желающих набралось 25,8%. Эта сфера стала абсолютным лидером среди всех остальных. 9,6% соискателей хотели бы трудиться в банках, немного отстали (8,4%) бухгалтеры. Видят себя руководителями 7,9% соискателей. Работать в ИТ-технологиях хотели бы 6,9% соискателей. Так выглядит пятерка лидеров среди предпочтений жителей Кемерова. За ними идут: производство, транспорт и логистика, медицина, юриспруденция и другие сферы.

Еженедельная зарплата?

Сотрудники должны получать зарплату еженедельно! Такой законопроект был внесен на рассмотрение в Госдуму в конце прошлого года. По мнению депутатов, такие изменения повысят гарантии сотрудникам и позволят более эффективно бороться с невыплатой зарплат. Профсоюзы уже поддержали данное начинание.

Опрос работающих жителей Кемерова показал, что 61% работников не хотел бы получать зарплату еженедельно. В качестве причины они называют быструю трату денег (59%), сложности с накоплением (35%), отсутствие возможности сделать крупную покупку с зарплаты (21%).

Сегодня большинство работников (60%) получает зарплату два раза в месяц – аванс и основную часть, хотя такой порядок соблюдается не во всех компаниях. 29% работников признаются, что зарплату получают раз в месяц.

У кого больше?

Служба исследований компании «HeadHunter» составила рейтинг средних зарплат по десяти самым популярным запросам на сайте hh.ru. При аналитике учитывались запросы работодателей и соискателей.

Десятку рейтинга открыл руководитель отдела продаж. Средняя зарплата, которую предлагали данным специалистам в Кемерове в прошлом году, составила 55000 рублей. На втором месте оказались программисты с 40000 рублей. Тройку лидеров замыкает экономист с зарплатой в 35000 рублей.

Должность	Средняя заработная плата
Руководитель отдела продаж	55000 руб.
Программист	40 000 руб.
Экономист	35000 руб.
Инженер	31250 руб.
Менеджер по продажам	30000 руб.
Бухгалтер	30000 руб.
Торговый представитель	30 000 руб.
Водитель	23 000 руб.
Юрист	20 000 руб.
Секретарь	17 000 руб.

*HeadHunter — ведущая российская компания в сфере интернет-рекрутмента, развивающая бизнес в России, Украине, Белоруссии, Казахстане, Литве, Латвии и Эстонии. Основана в 2000 году. Крупнейший актив компании — сайт для успешной карьеры hh.ru.

Золотые руки хирурга

Давно известно, что если человек талантлив, то это видно во всем. Родные и коллеги знают: светлая голова и умелые руки заведующего хирургическим отделением врача-нейрохирурга МБУЗ «Детская городская клиническая больница № 5» Владимира ТАРАБРИНА одинаково умело могут провести сложнейшую операцию, отремонтировать телевизор и построить свой дом.

– Выбора «кем стать?» у меня, по сути, и не было, – вспоминает Владимир Игнатьевич. – Мой старший брат – врач. Он буквально повел меня за собой. Он хирург, долгое время заведовал кафедрой госпитальной хирургии в Кемеровской медакадемии, работает и сейчас.

Окончив педиатрический факультет, Владимир Тарабрин начал трудовую деятельность в областной больнице как детский хирург. Но уже в начале 80-х он принял непосредственное участие в создании первого в Сибири специализированного детского нейрохирургического отделения, которым и руководит до сих пор.

Среди важнейших качеств, которыми должен обладать настоящий детский врач, медики называют хирургическую смелость. По единогласному мнению коллег, Владимир Игнатьевич обладает ею в полной мере.

– Был этап, когда мы только начинали, и у нас не было современной техники, не было возможности использовать новейшие методики исследований. А помогать больному нужно, – вспоминает доктор. – В 80-е наше отделение было единственным по всей Сибири и Дальнему Востоку. К нам присылали пациентов со всего востока страны. Чтобы взять на себя лечение такого – по сути, признанного безнадежным – больного, и нужна была эта смелость. Мы брались за работу – и добивались результатов.

Владимир Тарабрин активно занимается научной и исследовательской работой, является автором и соавтором 33 печатных работ, четырех рационализаторских предложений и трех патентов на изобретения.

Дети – особые пациенты. Работать с ними, по признанию доктора, сложнее, чем со взрослыми – по многим причинам. Во-первых, это широчайший возрастной диапазон: от новорожденных (а сегодня в отделении работают даже с самыми маленькими, недоношенными ребятишками) до подростков 15-16 лет. И у каждого возраста свои особенности. Во-вторых – родители.

– Общаться с людьми, у которых болеют дети, подчас куда сложнее, чем с теми, кто болеет сам, – признается Владимир Игнатьевич. – Самое главное для таких родителей – внимательно слушать врача и выполнять все его указания.

Говорят, детские нейрохирурги, которые однажды ушли во взрослую медицину, назад уже не возвращаются. Потому что работать со взрослыми на порядок проще: и технологически, и психологически, да и материально. Но Владимир Тарабрин никогда не изменял своему призванию детского врача.

– Жизнь все расставила по своим местам, – говорит он. – И я – на своем месте. Никем, кроме хирурга, я бы не стал. Мне нравится эта работа – своими руками. Настоящая мужская профессия.

Применение своим золотым рукам доктор Тарабрин находит не только на рабочем месте. Как рассказывают его друзья, и дома, и на даче все мастерски сделано им самим. Сам – от фундамента до крыши – Владимир Игнатьевич построил дачный домик и баню. Сам практически полностью перебрал и восстановил каждый из бывших у него автомобилей.

– Начинал с «ВАЗа» 13-й модели, а когда купил первую иномарку – и ее отремонтировал от и до, – вспоминает доктор. – Очень интересно было.

Техника – большая страсть Тарабрина. В свое время Владимир Игнатьевич с легкостью настоящего энтузиаста ремонтировал все: от телевизоров до утюгов.

– Этот человек всегда хочет узнать, что внутри у любого предмета, – шутят коллеги.

Любовь к технике нашла применение и в работе. Владимир Тарабрин активно занимается научной и исследовательской работой, является автором и соавтором 33 печатных работ, четырех рационализаторских предложений и трех патентов на изобретения.

– Одним скальпелем сегодня не поработаешь, – уверен хирург. – Без техники нет движения вперед. Роль новых технологий в медицине сложно переоценить. Большая заслуга нашего директора в том, что больница преображается с каждым годом. Работать здесь сегодня очень комфортно.

В канун Нового года за многолетний добросовестный труд, высокий профессионализм, большой вклад в оказание медицинской помощи населению областного центра, достигнутые успехи в профессиональной деятельности и в связи с юбилеем Владимир Игнатьевич Тарабрин был награжден бронзовым знаком «За заслуги перед городом Кемерово».

Олена НИКИТИНА.

Добрым делам – добрые слова

Есть профессии – простые, но даже в век самых совершенных технологий остающиеся крайне актуальными и востребованными. При этом чем качественнее выполняется работа, тем незаметнее ее исполнитель, а вспоминаем мы о нем (чаще недобрым словом), если замечаем вокруг себя грязь и непорядок.

Конечно, речь идет о дворниках – тех, чья работа заключается в уборке дворовых территорий от снега, опавших листьев и всего того, что мы с вами там «случайно» роняем. Самое тяжелое время для этих людей – зима, особенно такая снежная, как нынче. Тонны снега, которые приходится в прямом смысле слова перелопачивать, освобождая от белого плена подходы и подъезды к домам, чаще всего ложатся на плечи женщин – немногие мужчины выдерживают такой труд за весьма скромную зарплату. Автоматические снегоуборщики, которые в спешном порядке были приобретены в этом году, пока помогают лишь отчасти: во-первых, не на все дворы хватает такой чудо-техники; во-вторых, замысловатый рельеф некоторых дворовых территорий не позволяет их использовать; а в-третьих, зачастую этому мешают припаркованные во дворах машины.

Далеко не все жильцы дома знакомы с этими скромными тружениками: их рабочий день начинается, когда мы еще нежимся в постели. И если к моменту нашего выхода из дома двор уже приведен в порядок, мало кому придет в голову вспомнить добрым словом человека, который расчистил для нас дорожку от подъезда до любимой машины. А жаль. Представьте, что до той же машины вам пришлось бы добираться по пояс в сугробе – наверняка тут же найдем телефон РЭУ и от имени всего подъезда/двора выскажем все, что думаем по этому поводу.

Чтобы восстановить справедливость (не только ругать за плохую работу, но и хвалить за хорошую), управление жилищно-коммунального хозяйства Кемерова и редакция нашей газеты объявляют конкурс «Народный дворник». Цель конкурса – путем народного голосования выбрать самого лучшего дворника нашего города, вручить ему ценный подарок и рассказать об этом человеке всем читателям газеты.

Так что если ваша дворовая территория регулярно убирается, во дворе порядок, и вы довольны работой дворника – не молчите!

Условия конкурса просты: каждый человек в период до 1 марта может направить в редакцию газеты письмо (простое или электронное), в котором нужно указать фамилию и имя дворника, а также адрес дома, во дворе которого этот человек трудится. Будет приветствоваться любая дополнительная информация: фотография двора или самого работника, ответственного за чистоту, стихи, рассказы и даже рисунки. И все же самый главный показатель – ваш чистый двор! И конкурс мы не зря назвали «Народный дворник»: победителем станет тот, за кого будет отдано больше всего голосов.

После получения каждого письма наш корреспондент и представитель управления ЖКХ города обязательно выедут по указанному адресу, чтобы увидеть все своими глазами, встретиться с жильцами дома. Обязательное условие: человек, которого вы хотели бы выдвинуть на звание «Народный дворник», должен работать в штате жилищной организации (а не состоять, к примеру, в волонтерском студенческом отряде).

Итоги конкурса будут подведены в период с 1 по 15 марта. Награждение победителей состоится на городском торжественном собрании, посвященном Дню работников жилищно-коммунального хозяйства, который отмечается в третье воскресенье марта.

Призовой фонд конкурса:
1-е место – 10 тысяч рублей;
2-е место – 5 тысяч рублей;
3-е место – 3 тысячи рублей.

Предусмотрены также две поощрительные премии по 1 тысяче рублей.

Куда направлять письма:

– почтой России: 650000, г. Кемерово, ул. Арочная, 41, редакция газеты «Кемерово»; дата отправления на почтовом штемпеле должна быть не позднее 1 марта 2013 года, с пометкой «Народный дворник»;

– электронной почтой по адресу: dvornik@kmrnews.ru;

– принести в редакцию самостоятельно: ул. Арочная, 41, первый этаж, редакция газеты «Кемерово», не позднее 1 марта.

Мамы всякие нужны, мамы всякие важны

В конце декабря в Кемерове открылся центр вспомогательных репродуктивных технологий «Надежда».

По статистике, в мире бесплодие встречается у 15% супружеских пар. Однако некоторые исследователи считают, что этот показатель выше – приблизительно 20-25%. Связано это с ростом числа воспалительных заболеваний женских и мужских половых органов, эндокринных расстройств и ухудшением экологической ситуации. В России постоянно растет число людей, которые остаются бездетными по разным причинам. Если до конца 1990-х количество бездетных к 50 годам составляло 7-8%, то сейчас впервые за 70 лет этот показатель увеличился и, по оценкам российских демографов, составляет 17%. В таких условиях необходимо использовать все возможности и ресурсы для того, чтобы дети появлялись у всех, кто хочет стать родителем.

Бизнес социального значения

– Бесплодие является важной медико-социальной проблемой современного общества, которая влияет на демографическую ситуацию в стране в целом, – говорит **учредитель и директор центра Людмила МИНАКОВА.** – И основной целью создания нашего центра является решение проблем женского и мужского здоровья, репродуктивного здоровья семейных пар. Он позволит тем, кто не может забеременеть естественным путем, иметь ребенка.

Идея создать в городе такой центр возникла у меня и моих друзей два года назад. Мне хотелось создать социально значимый бизнес, который бы чем-то помогал людям. У нас мало поддерживают частную медицину, потому что это не так прибыльно, как торговля. Кроме того, занятие частной медициной сопряжено с большим количеством согласований и разрешений. Но этот бизнес может быть прибыльным, если подойти к нему правильно, и может существовать долгие годы.

Общая задача

У половины пар с бесплодием выявляются отклонения у обоих супругов, поэтому для того, чтобы выявить причины бесплодия, то есть диагностировать ту или иную его форму, нужно провести обследование мужчины и женщины. До сего времени в Кемерове учреждений с полным циклом вспомогательных репродуктивных технологий попросту не было.

Если частота бесплодия достигает 15%, то это начинает влиять на демографическую ситуацию и проблема считается общегосударственной. В нашей стране этот рубеж уже превышен, поэтому Федеральная программа госгарантий, утвержденная правительством России в октябре минувшего года, предполагает, что вспомогательные репродуктивные технологии (ВРТ), в том числе экстракорпоральное оплодотворение (ЭКО), с 2013 года будут финансироваться в рамках системы ОМС. Лечение в платных центрах многим не по карману. Именно по этой причине Минздрав решил вывести ЭКО из системы высокотехнологичной медицинской помощи в раздел специализированной. Информация о том, как получить помощь по областной программе, будет размещена на сайте департамента охраны здоровья населения и территориального фонда ОМС сразу после новогодних праздников.

Изучением и лечением бесплодия занимаются врачи разных специальностей: гинекологи-репродуктологи, андрологи, эмбриологи, психологи и другие. И метод экстракорпорального оплодотворения, или, как принято говорить о нем, «ребенок из пробирки», стал настоящим прорывом в решении этой проблемы.

Полный цикл помощи

По словам **главного врача медицинского центра «Надежда» Натальи КРАСНОВОЙ,** ВРТ – это не только ЭКО: «Это целый ряд процедур, позволяющих решить проблему бесплодия. Сегодня к вспомогательным репродуктивным технологиям относят искусственную инсеминацию спермой мужа или донора (ИИСМ, ИИСД), интрацитоплазмическую инъекцию сперматозоида (ИКСИ), донорство спермы, суррогатное материнство. Это сложные и дорогие манипуляции, которые мы можем осуществлять в нашем медицинском центре.

Нам хотелось создать клинику с качественной медициной, показать, как должна правильно работать частная клиника, оказываться квалифицированная помощь. Особенно это касается беременных женщин или женщин, мечтающих иметь ребенка.

Мы ездили в Южную Корею в институт гинекологии. В этой стране частная медицина находится на самом высоком уровне, а вспомогательные репродуктивные технологии очень развиты. Это огромные медицинские комплексы полного цикла. Мы консультировались по поводу оборудования лаборатории. Сейчас наша клиника оснащена новейшим оборудованием производства США и Японии. Например, такого, как у нас, аппарата УЗИ в Сибири больше нет.

Помимо профильных специалистов в центре ведут прием терапевты, эндокринологи, травматологи, неврологи, хирурги самой высокой квалификации. Сейчас у нас около тридцати человек медицинского персонала. Для начала этого достаточно. Мы рассчитываем выйти на окупаемость клиники через три года. А затем добавить еще и услуги педиатрии».

Шанс на мечту

В «Надежде» считают, что беременная женщина должна иметь возможность выбрать учреждение и медицинских специалистов, оказывающих ей помощь. Во время беременности она должна получать полную информацию о целях и возможных результатах любых исследований, видах лечения и препаратах, назначаемых во время беременности. Полное ведение беременности с 12 недель обойдется на порядок меньше, чем это стоит в московских медицинских центрах, – около пятидесяти тысяч рублей за весь комплекс. Сюда входят вся диагностика и лабораторные исследования, постоянное наблюдение врача-гинеколога, консультации других необходимых специалистов. У центра есть договор с отделением патологии беременности, родильным домом ГКБ № 3 или перинатального центра. Кроме того, здесь оформляются все необходимые документы, включая больничный лист.

Путь к заветной мечте – родить ребенка – может быть долгим и тернистым, но это не причина, чтобы от нее отказываться. Современная медицина дает шанс стать счастливыми родителями практически всем, кто этого хочет. Раньше жители нашего города для решения проблемы вынуждены были обращаться в клиники других регионов. Теперь они могут просто прийти в медицинский центр «Надежда» и получить полную консультацию, обследование и необходимые процедуры для того, чтобы реализовать желание иметь ребенка.

Алена ВЛАДИМИРОВА.

Позитивный вкус счастья

«Мороз и солнце, день чудесный» – Пушкин, как всегда, был бесконечно прав. Но вот если «друг прелестный» каждый день просыпается в дурном настроении, чувствует себя разбитым и усталым и жизнь перестала играть яркими красками – то, скорее всего, это накатила зимняя депрессия.

От самой распространенной болезни нашего времени каждый спасается как может. Причем национальные российские антидепрессанты – водка и селедка – подходят далеко не всем, да и помогают не всегда. А между тем в природе есть настоящие антидепрессанты – фрукты, которые содержат специальные аминокислоты, стимулирующие выработку «гормона счастья» – серотонина.

Простенько и со вкусом

Конечно, это яблоки! Они способствуют быстрому насыщению и приглушают чувство голода, поэтому незаменимы для тех, кто страдает лишним весом или просто любит сидеть на диетах. Если вы предпочитаете груши, то выбирайте зеленые, слегка недозрелые плоды – в них содержится больше клетчатки (а регулярное употребление пищи, богатой клетчаткой, снижает риск развития болезней сердца более чем на 10%).

Доктор авокадо

Плоды этого тропического фрукта родом из Мексики бывают как светло-зеленые, так и темные. Спелый фрукт должен быть достаточно мягким. Если при тряске авокадо внутри стучит косточка – плод перезрел. Авокадо позитивно влияет на краткосрочную память и уменьшает риск сердечно-сосудистых заболеваний. Этот экзот пригоден для множества кулинарных изысков: его можно жарить, намазывать на тосты, есть холодным, горячим, замороженным и консервированным.

Фрукт мудрого человека

По-латински «банан» означает «фрукт мудрого человека». Банан всегда должен употребляться в пищу спелым, что легко определить по цвету кожуры: если она желтая – вперед. Банан не только борется с депрессией, но и помогает пищеварительным процессам и снижает уровень холестерина в крови. Высокое содержание фосфора улучшает работу мозга.

Красна девица

По содержанию витамина С клубника уступает только чёрной смородине (в пяти ягодах средней величины витамина С столько же, сколько в одном крупном апельсине), а фолиевой кислоты в клубнике больше, чем в малине и винограде. Эта «красна девица» укрепляет иммунную систему и стенки сосудов и, кстати, помимо прочего, устраняет неприятный запах изо рта. Ну и наконец, клубника – это самый ароматный антидепрессант. Она обладает сильнейшим противострессовым действием и помогает поддерживать хорошее настроение: всего 150 граммов этих ягод – и жизненный тонус поднялся!

Пища богов

Именно так переводится латинское название восточного фрукта – хурмы. Она показана сердечникам накануне магнитных бурь и тем, у кого затяжная депрессия. Хурма содержит редкий микроэлемент магний, который успокаивает нервы, а углеводы фруктоза и глюкоза являются легкими природными антидепрессантами.

И еще немножко…

Абрикосы и персики – это источник сахара, органических кислот, минеральных солей и витаминов. Курага просто необходима тем, кто перенес тяжелые заболевания, – она насыщает организм почти всеми необходимыми веществами. Киви и апельсины мы любим за витамин С. Кроме того, в апельсине много минеральных и ароматических веществ. Недаром его эфирное масло активно используется в ароматерапии: оно наполняет энергией и повышает жизненный тонус. Киви славится витаминами группы В и опять-таки клетчаткой. Ну а виноград вообще признан чудодейственным фруктом, так как содержит целых 20 известных науке антиоксидантов – веществ, которые продлевают нам молодость.

Алиса СЕЛЕЗНЕВА.

Время желаний

Александр Попов, артист Кемеровского областного театра кукол им. А.П. Гайдара, в свои 37 по праву может считаться ветераном кузбасской сцены, которой отдано двадцать лет жизни.

В далёком, прошлом уже веке в Театре на Весенней, которого давно нет и на сцену которого он вышел «в семнадцать мальчишеских лет», он был действительно начинающим, подающим надежды артистом. Молодым, хотя и сегодняшний его возраст по всем, без натяжки, меркам проходит по той же графе.

В отличие от многих, вступавших на театральную стезю, с детства сценой не бредил. Учился в математическом классе, подумывал о суворовском училище и мечтал стать ракетчиком. Ещё увлекался музыкой, играл и «барабанил».

В театральную студию к Сергею Внукову, организатору и режиссёру молодёжного театра на Весенней, его привела мама. Тот парня взял почти буквально с улицы и за действительно красивые глаза. И, как всех «внучат», ввёл и провёл через первый спектакль нового театра «Гуманоид в небе мчится», ставший надолго визитной карточкой театра, и где, вопреки обстоятельствам, герои провозглашают: «И всё-таки она вертится!».

В театре у Попова «завертелось» не сразу, и была долгая скамейка запасных. Потом же количество ролей, бессловесных и эпизодических, прорвало в качество. «Беда от нежного сердца», «Сыщик», «Кот в сапогах»… Как же вызывающе красив был его Людоед из сказки, этот синеглазый брюнет с длинными волосами, что со времён нигилиста Базарова считалось знаком непокорности и вольнодумства! За роль Страфореля в «Романтиках» Ростана он стал лауреатом фестиваля «Кузбасс театральный».

Вообще, в романтическом театре, который исповедовал Сергей Внуков, Попову было вольготно. Роли в спектакле «Весь мир – театр» по сюжетам Шекспира, этой весны человечества эпохи Возрождения, совпали с юностью артиста, сплавив воедино лиризм и площадное комедиантство, простодушие, юмор и фарс. И всей душой, уже окончив Екатеринбургский институт театра и кино, он разделял убеждения своего первого и главного режиссёра, что «театр несёт зрителям надежду и даёт противоядие от серости и уныния жизни». По Станиславскому: проще, выше, легче, веселей!

Последовали гастроли в Минске, где через неделю узнавали на улицах, фестиваль в Иркутске… Мир – театр? Пожалуй. Театр – дом и семья? Безусловно. Жена Елена тоже актриса, а рождение первой дочери дало обновлённый взгляд на жизнь. И мечты вместе с Внуковым об «Алых парусах» Грина как апофеозе романтического в жизни и искусстве.

Последним был спектакль «Прощание в июне» Вампилова, и его название оказалось символическим. Театр на Весенней, что называется, плохо кончил, Внуков уехал, преданные ему ученики из намоленных стен ушли. Саша Попов, тогда 25-летний, несмотря на победительную внешность, был – и остаётся – человеком сомневающимся и самокритичным. Но Бог повёл и привёл в Театр кукол, куда только что пришёл новый молодой главный режиссёр Дмитрий Вихрецкий. И в его первом спектакле, музыкальной истории-буфф «Медвежонок Рим-Тим-Ти», им с Еленой дали роли медвежат. Дали планшеточку, научили водить куклу, а мэтры театра Ян Зверянский, Тамара Шишкина и Ольга Яцук обучали и наставляли: «Кукла смотрит носом, и ты в зал не смотри – смотри через куклу».

Кукла – создание таинственное и магическое, суверенный собрат живого актёра и его конкурент. В синтетических спектаклях Вихрецкого играют куклы и актёры, люди и вещи, сценическое пространство подвижно и изменчиво. И эти синтетические спектакли, такие как «Севильский цирюльник», наконец-то случившиеся «Алые паруса», «Тэдди», «Заколдованный лес», неожиданно расширили возможности артиста, театра кукол, театра драматического – Театра как такового. А ещё спектакль «Пер Гюнт» в жанре пластической сюиты на музыку Грига – самый титулованный спектакль последнего 10-летия, победитель десятка фестивалей всех уровней, начиная с международных. В «большие люди» маленькие куклы вывели актёров, Попова в том числе!

А что же зверушки детских сказок? Александр их обожает, особенно волков, как тот «интеллигент» из «Трёх поросят», в которого влюблены наши непуганые дети. И, считает его Повелитель в «Повелителе крыс», ведь «все мы повелители, если ничего не боимся».

…С прошлого года в программках театра не значится фамилия Попов, вместо неё – Ахмедов. Он сменил фамилию отчима на фамилию деда по матери. Говорят, меняя имя, меняешь судьбу. Но убеждена: не актёрскую, которой Александр преданно и беззаветно служит.

Пусть светят всё ярче «Огни…»

В Доме литераторов Кузбасса состоялось представление № 6 журнала «Огни Кузбасса» за 2012 год.

Эти литературные вечера давно стали традиционными – когда каждый выход в свет очередного выпуска журнала обсуждается в присутствии авторов коллегами по писательскому цеху, критиками, журналистами, читателями. А ведут заинтересованный разговор главный редактор журнала Сергей Донбай и ответственный секретарь Дмитрий Мурзин.

Последний номер ушедшего года – журнал издаётся раз в два месяца – особенный, так как вышел он в канун 70-летия Кемеровской области. И не без волнения взгляд читателя задерживается на начальной странице, где воспроизведён Указ Президиума Верховного Совета СССР от 26 января 1943 года «Об образовании Кемеровской области в составе РСФСР».

Непосредственно этому событию посвящены публицистические материалы журналиста Л. Красильникова «Горскинский зачин» о первой в области электростанции, о послевоенном времени – очерк «Как мы жили» А. Колкова, краеведческие заметки В. Арнаутова.

Традиционно широко представлены проза и поэзия. В числе авторов – В. Коврижных с повестью «Искупление», рассказы священнослужителя С. Адодина, А. Хохлова. Наряду с известными мастерами поэтического слова, такими как В. Соколов, В. Лаврина, С. Кекова, журнал знакомит читателей с творчеством молодых поэтов О. Филатова, К. Стафиевского.

Рубрика «Литературная хроника» подробно, день за днём сообщает о том, чем жила писательская организация Кузбасса: конференции, литературные семинары, творческие вечера, встречи с читателями, фестивали и конкурсы…

Цветная художественная вкладка этого номера воспроизводит репродукции картин мастеров старшего поколения, таких как Н. Бачинин, В. Зевакин, Н. Шемаров, чьи работы составили выставку в музее ИЗО «С любовью о былом».

И почти никто не уходит из Дома литераторов, не приобретя журнал, чтобы уже потом, обстоятельно и не спеша, предаться чтению – самому лучшему занятию на свете.

АРТ-КУРЬЕР

Уроки каллиграфии

Завтра, 19 января, и каждую последующую субботу, в музее ИЗО в рамках выставки из собрания музея Востока «Продолжая традиции собирательства» Центр восточной культуры БенкЁ проводит мастер-классы для всех желающих. Здесь научат выводить иероглифы тушью на рисовой бумаге, играть в японские шашки го, складывать из бумаги фигурки-оригами.

От Рождества до Пасхи

Так называются книжки-раскраски для детей, выпущенные издательским домом Кемеровской епархии, которые можно приобрести в храмах города и области. В книжках изображения святых чередуются с картинками церковных праздников и сценками бытовой жизни православных христиан.

Не сузить рамками формата

В областной библиотеке им. В.Д. Фёдорова открылась выставка «Форма – творчество». Её авторы – выпускники КемГУКИ, молодые фотохудожники Ильдар Ахметгалеев, Фёдор Мартынов и Дарья Кемерова представили свои фотографии, цифровую живопись, комиксы и поп-арт-композиции.

Снежная красавица

С 17 по 19 января в Новосибирске в рамках Всемирного форума снега проходит международный конкурс красоты «Мисс Снежная Вселенная». Среди претенденток на мировой титул – 19-летняя кемеровчанка Анастасия Прушинская.

Юбилейная неделя

С 21 января в рамках юбилейной недели культурных мероприятий в честь 70-летия Кемеровской области краеведческий музей организует серию передвижных выставок «С любовью к Кузбассу» из коллекции подарков губернатору А.Г. Тулееву.

КУЛЬТПОХОД

● Дом кино «Москва»

18 – 23 января
«Три богатыря на дальних берегах» (0+)
«Родительский беспредел» (6+)
«Джанго освобожденный» (18+)
«Охотники на ведьм» (18+)
«Дублер» (16+)
«Джек Ричер» (16+)

18, 19 января
Ночной нон-стоп .....(00.50)
Время сеансов узнавайте в кассах кинотеатра.

● Музыкальный театр Кузбасса им. А.К. Боброва

19 января
М. Самойлов. Мюзикл «Алые паруса» .....(18.00) (12+)

● Театр для детей и молодежи

19 января
Е. Исаева. Драма «Я боюсь любви» .....(18.00) (12+)

20 января
Т. Уильямс. Драма «Стеклянный зверинец» .....(18.00) (14+)

● Областной театр драмы им. А.В. Луначарского

18 января
Д. Иванов.
Комедия «Дорогие мои бандитки» .....(18.00) (16+)

19 января
А. Чехов. Драма «Три сестры» .....(17.00) (16+)

20 января
Б. Якобсдоттир. Комедия «Целлофан» .....(17.00) (16+)

● Областной театр кукол им. А.П. Гайдара

19 января
Сказка «Гусенок Дорофей» .....(11.00) (2+)
Сказка «Морозко» .....(13.00, 14.00) (2+)

Полосу подготовила **Людмила ОЛЬХОВСКАЯ**.
Фото **Рашида Салихова.**

Дом – для ребенка!

В одном из декабрьских номеров газеты мы начали рассказывать об обитателях кемеровского Дома ребенка. Первая публикация была посвящена четырем малышам. И уже в конце декабря трое из них – сестры Богдана и Ульяна и годовалая Оленька нашли своих приемных родителей. Новый год девчушки впервые встречали по-настоящему: с елкой и подарками, в кругу любящей семьи, дома.

Сегодня мы продолжаем знакомить наших читателей с ребятишками. У каждого из них свои таланты и способности, но для того, чтобы быть счастливыми, каждому из них абсолютно точно нужна мама.

Михаил

Родился в мае 2011 года

Миша – настоящий сибирский медвежонок. Этот серьезный, внимательный парнишка с настоящим мужским характером очень ценит внимание и тянется к взрослым, но, прежде чем начать общаться, должен вдумчиво изучить нового человека.

Мальчик очень любит подвижные игры, хорошо играет с другими детьми, но вполне способен найти себе занятие и самостоятельно. Охотно собирает пирамидку, строит башни из кубиков, листает книжки. А еще он обожает качаться на качелях.

В свои год и семь Миша отлично ест ложкой и пьет из кружки, произносит много звукоподражательных слов, знает собственное имя и ходит на горшок.

Как стать приемными родителями?

Если вы твердо решили принять в свою семью нового маленького человека, то вам нужно обратиться в орган опеки и попечительства по месту жительства:

- Центральный район, т. **58-42-03,**
- Ленинский район, т. **51-92-83,**
- Заводский район, т. **36-21-91,**
- Кировский район, т. **61-94-31,**
- Рудничный район, т. **34-01-18,**
- ж.р. Кедровка, Промышленновский, т. **69-44-84.**

Главный специалист управления образования города Кемерово по вопросам усыновления – Татьяна Расимовна РОЗЕНКО, тел. **58-38-26.**

Специалист центра диагностики и консультирования по вопросам устройства ребенка в приемную семью – Елена Викторовна МАСЬКО, тел. **36-84-01.**

Василиса

Родилась в марте 2012 года

Очень эмоциональная девчушка Василиса обожает улыбаться и с удовольствием идет на контакт и со взрослыми, и с детьми. Ей нравится проводить время в коллективе, она очень радуется вниманию.

Василисе еще нет годика, но она уже активно учится произносить звукоподражательные слова, пытается вставать и ходить у бортика манежа или кроватки.

Веселая, жизнерадостная малышка обожает музыку и яркие звучащие игрушки.

Нужны волонтеры!

Если вы пока не чувствуете полной уверенности в решении стать приемными родителями или просто хотите помочь, попробуйте себя в качестве волонтера. Во время прогулок и занятий с маленькими детьми вы научитесь заботиться о малышах и играть с ними, а кроме того, приобретете бесценный опыт общения. Дети же всегда будут вам просто рады.

Хотите стать волонтером?

Для этого необходимо:

1) пройти флюорографию,

2) сдать кровь из пальца,

3) взять справку свободного образца у терапевта по результатам этих анализов, что вы здоровы и можете посещать детей,

4) по телефону **62-07-60** договориться с главврачом Дома ребенка о встрече, на которой вы вместе с ним решите, какую группу будете посещать, а также обсудите количество и время ваших визитов.

Со всеми вопросами можно обратиться к волонтеру Ольге ЧАРУХИНОЙ по тел. **8-923-617-84-52**.

Кемеровский Дом ребенка находится по адресу: ул. Инициативная, 14«а», т. **8 (384-2) 62-07-60**. Главный врач – Сергей Иванович БУКША.

Двойняшки Виктория и Валерия

Родились в сентябре 2011 года

Годовалые сестрички Вика и Лера почти все время проводят вместе: с удовольствием играют в мячик, изучают свою любимицу – куклу Лялю, складывают кубики. А если одна из них вдруг заплачет, то вторая тут же узнает ее голос, волнуется.

Недавно девочки открыли для себя такой удивительный предмет, как зеркальце. Они подолгу смотрят в него и до визга радуются, узнавая свое отражение.

Малышки очень похожи внешне, но если присмотреться, их легко отличить: несмотря на близкое родство, у каждой из двойняшек уже есть свой характер. Маленькая, хрупкая Валерия – более активная, энергичная, смело пытается ходить, с любопытством изучает все вокруг и увереннее сестры держит ложку. А уравновешенная круглолицая Виктория обладает более спокойным, покладистым характером.

Сейчас двойняшки учатся ходить на горшок и уже отлично играют в ладушки.

Более подробную информацию о заинтересовавшем вас малыше вы можете узнать у главного врача Дома ребёнка Сергея Ивановича Букши по телефону в Кемерове: 8 (384 2) 62-07-60 и на сайте www.domrebenka42.ru.

КЕМЕРОВО
Городская еженедельная газета.
Учредители: администрация г. Кемерово и коллектив редакции.
Индекс 51931.
Газета зарегистрирована 13.01.94 г. в Омской региональной инспекции, рег. свидетельство № 3.

Адрес редакции и издателя: г. Кемерово, ул. Арочная, 41, первый этаж.
E-mail: news@kmrnews.ru
www.kmrnews.ru
Телефоны: 58-08-07.
Отдел рекламы: 58-10-05 (факс). E-mail: rkk@kmrnews.ru
Бухгалтерия: 58-04-40.
По вопросам подписки обращаться по телефону: УФПС (Почта России) – 58-34-00.
Директор, главный редактор – Вадим Панов.

За содержание текстов, опубликованных в разделе «Официально», рекламы редакция ответственности не несет.
Номер отпечатан в типографии ОАО «Советская Сибирь». 650066, г. Кемерово, пр. Октябрьский, 28.
Претензии по качеству печати – тел. 72-57-12.
Печать офсетная. Объем 8 п. л.
Номер подписан в печать по графику в 18.00, фактически – 16.30.
Заказ № 2. Тираж 5450 экз. Цена договорная.

13002
9 772305 806120
Распространяется на всей территории Кемеровской области.