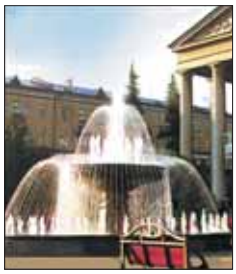

Городская газета

КЕМЕРОВО

№ 36 (1249) Пятница, 6 сентября 2013 г.

Издается с 9 февраля 1991 г.

8 СЕНТЯБРЯ 2013 ГОДА

выборы депутатов Совета народных депутатов Кемеровской области четвертого созыва

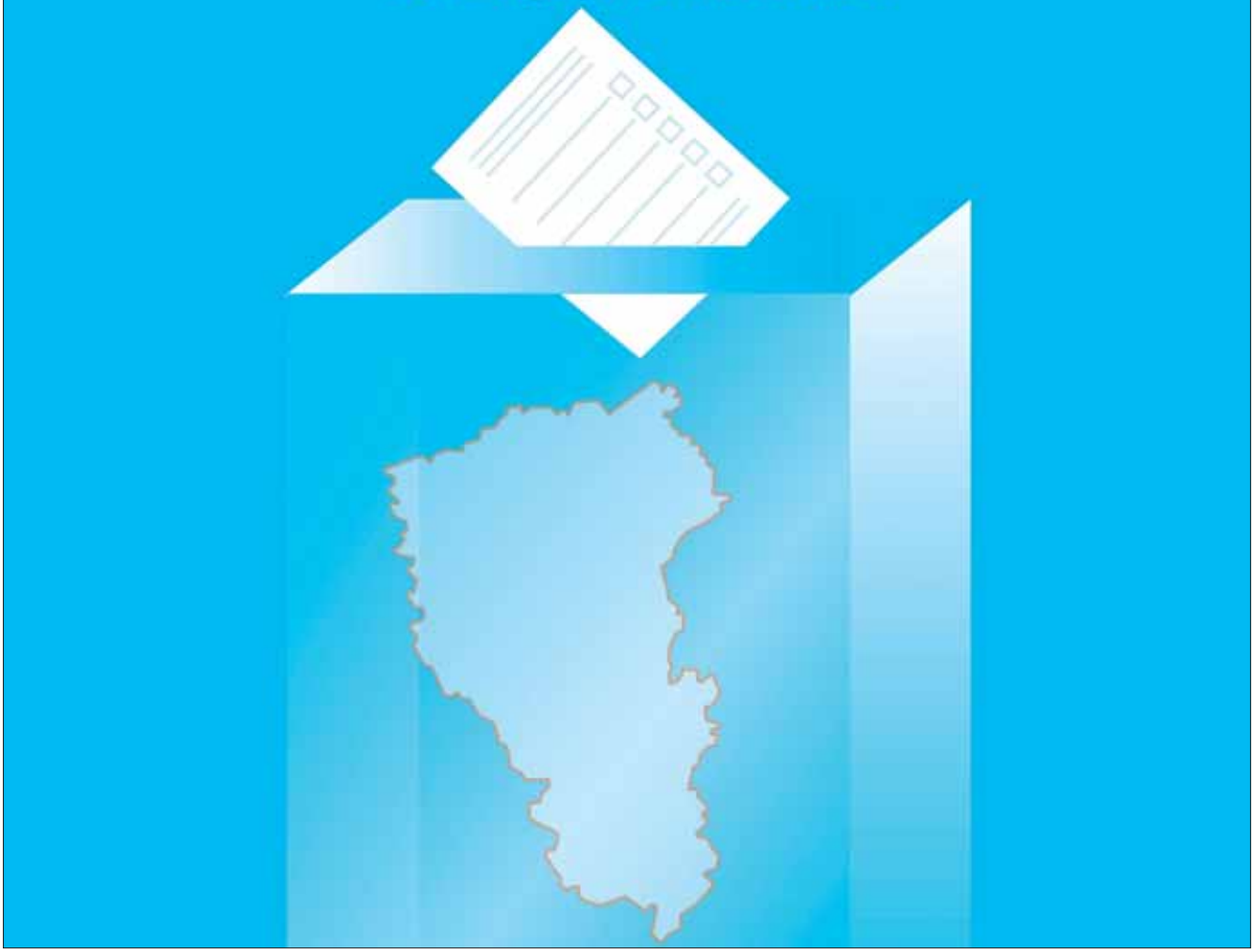

6.09|Птн Сев 4 м/с 752 мм рт.ст. +14° +5° | 7.09|Сбт Сев 4 м/с 759 мм рт.ст. +12° +2° | 8.09|Вск Штиль 0 м/с 757 мм рт.ст. +14° +4° | 9.09|Пнд Ю-В 2 м/с 749 мм рт.ст. +17° +8° | 10.09|Втр Зап 2 м/с 743 мм рт.ст. +17° +11° | 11.09|Срд Сев 4 м/с 741 мм рт.ст. +10° +6° | 12.09|Чтв С-З 4 м/с 750 мм рт.ст. +7° +3° | 13.09|Птн Ю-З 4 м/с 758 мм рт.ст. +11° +4°

© Gismeteo.ru

Избирателю на заметку

1 Избирательные бюллетени выдаются избирателям, включенным в список избирателей, по предъявлении паспорта или документа, заменяющего паспорт гражданина, а если избиратель голосует по открепительному удостоверению, – по предъявлении также открепительного удостоверения. Каждый избиратель имеет право получить два избирательных бюллетеня: один – для голосования по единому областному округу и один для голосования по соответствующему одномандатному избирательному округу.

2 Если по уважительной причине 8 сентября избиратель не сможет прибыть на свой избирательный участок, то в участковых избирательных комиссиях можно получить **открепительные удостоверения**. Для этого необходимо с паспортом прийти на свой избирательный участок в часы работы избирательной комиссии. Открепительные удостоверения выдаются до **14.00 часов 7 сентября**.

3 Если вы по уважительной причине не можете прибыть на избирательный участок в день голосования 8 сентября, необходимо обратиться с заявлением (устным или письменным, сделанным лично или при содействии других лиц), и вы получите возможность проголосовать вне помещения для голосования. Такого рода обращения можно передавать в участковую избирательную комиссию до **14.00 часов 8 сентября**.

Порядок гарантирован!

Кемеровские полицейские готовы к проведению выборов. Уже 6 и 7 сентября 2013 года на круглосуточное дежурство на всех избирательных участках заступят 150 сотрудников правоохранительных органов. А в день выборов, 8 сентября 2013 года, на службу заступят более 700 сотрудников МВД.

Управление МВД России по г. Кемерово напоминает, что сообщить о любых преступлениях, правонарушениях кемеровчане могут круглосуточно по телефонам:

– **02**, с мобильного телефона – **022**;

– **390-711, 390-712, 390-713** – телефоны дежурной части управления МВД России по г. Кемерово;

– **32-75-06** – телефон доверия кемеровской полиции.

К сведению дачников

В день выборов пассажирский транспорт будет работать по расписанию воскресного дня – на линию выйдут 143 автобуса, 250 маршрутных такси, 81 единица электротранспорта.

Кроме того, будут выделены дополнительные автобусы для доставки кемеровчан на отдалённые избирательные участки и введены **дополнительные рейсы по некоторым сезонным маршрутам:**

№ 119 железнодорожный вокзал – с. Креково – плановые отправления в 7-50, 17-50 от железнодорожного вокзала. По возвращении автобуса после первого рейса состоится **дополнительный рейс отправлением в 10-00, в обратном направлении – в 11-00;**

№ 128а д/п «Центральный» – с/о «Универсал» – плановые отправления в 8-20, 17-55 от д/п «Центральный». По возвращении автобуса после первого рейса будет выполнен **дополнительный рейс отправлением в 10-30, в обратном направлении – в 11-20;**

№ 152 д/п «Ленинградский» – с/о «Медик» – плановые отправления в 8-20, 16-40 от д/п «Ленинградский». По возвращении автобуса после первого рейса запланирован **дополнительный рейс отправлением в 12-00, в обратном направлении – в 13-20;**

№ 188 д/п «Северный» – с/о «Транспортник» – плановые отправления в 8-00, 16-00, 18-15 от д/п «Северный». По возвращении автобуса после первого рейса состоится **дополнительный рейс отправлением в 10-40, в обратном направлении – в 12-10.**

Твой выбор!

У каждого есть голос. Почему его нужно отдавать за кого-то? Дело в том, что голос – это не только способность издавать звуки, но и право, подаренное государством и закреплённое в Конституции. И в ближайшее воскресенье у каждого есть возможность грамотно распорядиться этим правом.

Владимир Михайлович ФРОЛОВ, слесарь по сборке металлоконструкций, председатель совета трудового коллектива ОАО «Кемеровский экспериментальный завод средств безопасности»:

– Я обязательно буду принимать участие в предстоящих 8 сентября выборах депутатов областного Совета. Это и моя жизненная позиция, да и устоявшаяся традиция всей нашей семьи, поскольку на избирательный участок мы ходим все вместе и все вместе голосуем. Думаю, что всем нам очень важно понимать главное: участвуя в выборах разных уровней, мы влияем на выбор судьбы своего родного города, области да и всей страны в целом. И поэтому каждому гражданину надо обязательно быть активным участником этих процессов, надо настойчиво продвигать в органы законодательной власти тех избранников, которые смогут положительно влиять на будущее нас самих, а также наших детей и внуков. Будущее зависит от нас, в этом я уверен. А если решение принимает большинство граждан, тогда оно становится взвешенным, сбалансированным и справедливым. Массовые честные выборы помогают стабилизировать положение в обществе. Думаю, что вместе нам удастся добиться того, чтобы и Кемерово, и весь Кузбасс с каждым годом становились краше и жили лучше.

Петр Иванович КАРПОВ, народный артист России, солист Музыкального театра Кузбасса им. А. Боброва:

– Я положительно отношусь к процедуре выборов, и поэтому в это воскресенье обязательно пойду на свой избирательный участок. Считаю, что в этот день каждый из нас должен высказать своё мнение, каким бы оно ни было, и проголосовать за своего кандидата.

В своей жизни мы всегда надеемся на лучшее будущее и стремимся его достичь. Выборы – один из инструментов, помогающих стране этого добиться. Ведь земля вертится, жизнь идёт, в ней стремительно происходят перемены. Поэтому и эти выборы, я думаю, позволят нам определиться в поисках того, что необходимо Кузбассу именно на современном этапе развития.

Валентина Ивановна ТУГУШЕВА и Алевтина Константиновна НОВИКОВА, активисты областного совета ветеранов:

– Что касается нас, людей старшего поколения, то мы всегда считали нужным участвовать в выборах и отдавать свой голос за достойных кандидатов. Надо проявлять свою волю и быть активными. Мы в своём выборе уже определились, считаем, что нужно поддержать тех кандидатов, которые входят в команду губернатора. Эти люди болеют за то, чтобы мы с вами жили лучше. Они знают все наши насущные проблемы и умеют с ними справляться.

– Свой гражданский долг я выполняю всегда. А участвуя в конференциях и съездах пенсионеров, знакомясь с ситуацией в регионах, я обращаю внимание на то, что каждая смена власти ведёт, как правило, к новым проблемам и ухудшению жизни людей. Мы же выступаем за улучшение жизни, стабильность и спокойствие в регионе. А поэтому поддерживаем курс нашего губернатора и той команды, которую он возглавляет.

Ольга Алексеевна АФОНЬКИНА, магистрант 2-го года обучения факультета истории и международных отношений Кемеровского государственного университета:

– Выборы – это важное событие в жизни каждого гражданина и патриота своей страны. Общество складывается из частиц, как и любая система, и как только одна из частиц выпадает из этой общей связи или перестаёт ее поддерживать, система рушится. Каждый день мы делаем свой выбор, чтобы развиваться. Наше будущее зависит от нас. Поэтому участие в выборах – наша прямая обязанность.

Тарас Валентинович БАШКИРОВ, заместитель управляющего отделения Пенсионного фонда России по Кемеровской области:

– Я обязательно приму участие в этих выборах, и вот почему: мне не очень нравится, когда люди жалуются на жизнь и говорят, что от них ничего не зависит. Я предпочитаю своими возможностями не разбрасываться, а использовать их. Поэтому для себя вопрос об участии в выборах давно решил: идти и голосовать. Так же поступают члены моей семьи.

Если говорить о надеждах, связанных с выборами, то лично у меня они позитивные. Так уж повелось, что работать в Пенсионном фонде могут только оптимисты. Каждый год – новшества, вызовы… Я убежден, что самые отзывчивые и порядочные люди живут у нас, в Сибири, а Кузбасс это правило подтверждает. Знаю, какой непростой труд выпадает на долю людей, связавших себя обязательствами перед людьми, перед избирателями. Поэтому жду, что каждый на своём месте выполнит всё, что от него зависит, и тем самым сделает нашу жизнь чуть лучше.

Анжелика Владимировна ВЕРЕМЕЕНКО, директор Кемеровского регионального ресурсного центра «Президентская программа подготовки управленческих кадров в Кузбассе»:

– Я обязательно пойду на выборы. Считаю своим гражданским долгом проголосовать на выборах, обязательно голосуют и все члены моей семьи. Даже своей маме, инвалиду, которая с трудом передвигается, я помогаю добраться до избирательного участка и проголосовать. Для себя считаю важным лично участвовать в процессе выдвижения в областной совет достойных, с моей точки зрения, и порядочных людей. Ведь именно эти люди будут решать судьбу всего региона в ближайшие четыре года.

Вячеслав Евгеньевич ГОРЛАЧ, директор некоммерческого партнёрства «Строительные предприятия Кузбасса»:

– Во всех наших поступках должна проявляться активная гражданская позиция. Работа нашей организации связана напрямую с взаимоотношениями между властью и бизнесом. Кого изберем, с тем и работать. Поэтому ответственность за результаты выборов большая.

Человек сам формирует свое будущее. От его действий зависит формирование будущего его самого, его семьи, окружающих, да и всего нашего общества. Я уверен, что по результатам выборов пройдут достойные и честные, в этом даже нет сомнений, ведь работа в депутатском корпусе – это большая ответственность, и не только перед собой, а перед всеми избирателями. Выборы – индикатор состояния общества в данный момент времени. Честные выборы напрямую влияют на стабильность в регионах страны. Думаю, общими усилиями нам удастся это обеспечить. А ещё я надеюсь, что в скором времени мы сможем увидеть в списке кандидатов и представителей от нашего бизнес-сообщества, выходцев из малого и среднего бизнеса строительного комплекса Кемеровской области.

8 сентября кемеровчане выбирают депутатов областного и городского Советов народных депутатов. Кузбасс – регион особый. Жители нашей области своим историческим опытом научены, что решать проблемы надо сообща. Поэтому явка на избирательные участки здесь традиционно высокая. Отставив на время срочные и важные, но всё же сезонные дела, кемеровчане в единый день голосования должны будут выбрать тех, кому будет доверено руководить областью и городом в ближайшие годы.

Большинство избирателей – люди работающие, а значит, свободным временем не располагающие. Чтобы, явившись на свой избирательный участок, вы могли совместить несколько дел сразу, предлагаем воспользоваться нашими добрыми советами.

Отправляясь на избирательный участок, захватите с собой кошелек – можно запастись необходимыми продуктами и товарами, минуя магазин.

На всех 194 избирательных участках торговое обслуживание начнется с 8 часов утра. Всего будет работать 1177 торговых точек по продаже продовольственных и непродовольственных товаров.

Что можно будет купить?

- **Продукты питания:** хлебобулочные изделия, выпечку, кондитерские изделия, бакалейные товары, колбасные изделия, овощи, фрукты, соки, горячие и безалкогольные прохладительные напитки. **Новинкой станет реализация варёной кукурузы и сахарной ваты, арбузы и дыни – в изобилии!**
- **Непродовольственные товары:** текстильные, галантерейные товары, посуду, парфюмерно-косметические, хозяйственные товары, канцтовары, игрушки, открытки, книги, и т. д. На ряде избирательных участков будут работать школьные базары. Для садоводов будет организована продажа цветов, рассады, саженцев. В жилых районах Кедровка и Лесная Поляна компания «Электра» организует торговые точки по продаже малой техники для уборки снега.

В чем выгода?

- Прежде всего, вы сэкономите время!
- Цены на продукты питания в торговых точках будут снижены.
- Многие торговые и производственные компании будут выдавать дисконтные карты и купоны со скидками на свои товары и услуги – **всего по районам коммерческие предприятия предоставят более 28 тысяч купонов со скидками!** Например, на 16 точках будет предложена продукция компании «Цимус» – косметика, бытовая химия – с выдачей дисконтных карт. Компания «Мебельторг» проведет на избирательных участках **выездные консультации** специалистов по продаже мебели и распространит купоны со скидками (1000 штук) на приобретение и изготовление мебели под заказ. Компания «Сибмонтаж» предоставит 1500 купонов со скидками и проведёт на избирательных участках консультации специалистов по установке окон.

Если вы проголодаетесь:

– во всех районах города будут работать полевые кухни;

– можно продегустировать продукцию местных товаропроизводителей: хлебобулочные изделия, выпечку, кондитерские изделия, рыбопродукты, безалкогольные напитки;

– на всех избирательных участках будут работать «Чайные столы».

Воспользуйтесь возможностью проверить своё здоровье и здоровье ребенка!

- 8 сентября на 177 участках (на 34 участка больше по сравнению с предыдущими выборами!) будет проведен «Час здоровья» – организованы консультативные приемы врачей-терапевтов и узких специалистов;
- в школе № 32 (ж. р. Ягуновский) будет работать передвижной флюорограф;
- будут проводиться медицинские исследования: определение сахара крови, электрокардиография, УЗИ внутренних органов, измерение внутриглазного давления, измерение артериального давления, измерение остроты зрения, пульсоксиметрия;
- можно провести обследование ребенка на техническом комплексе «Здоровый ребенок» (вес, рост, динамометрия, толщина жировой складки).
- **Впервые!** Измерение **рискометрии развития сердечно-сосудистой патологии** с использованием программного обеспечения «Корунд» сотрудниками Кемеровского кардиологического диспансера. По результатам проведённых здесь же исследований (скрининг-опрос, антропометрия, измерение АД, уровня глюкозы крови и холестерина) информация обрабатывается с помощью программного обеспечения «Корунд». Пациенту выдается заключение, в котором содержатся индивидуальные профилактические рекомендации.

Возьмите на избирательный участок детей или внуков – будет интересно!

- В игровых комнатах избирательных участков дети и подростки станут участниками акции-конкурса «Раскрась свой город», по итогам которой получат призы и подарки.
- Ребят и взрослых ждут конкурсные программы, концерты, выставки, спортивные соревнования – не упустите свой счастливый случай поучаствовать в них всей семьей!
- Вы можете получить пригласительные билеты в учреждения культуры и спорта, в развлекательные центры города: на концерты, в кино, на посещение выставок, в тренажерные залы, в бассейн – куда вы давно хотели сходить, но как-то всё не было случая…

Воспользуйтесь возможностью встретиться со старыми друзьями!

- Молодежь может с пользой для себя и окружающих потусоваться, приняв участие в молодёжном конкурсе-квесте «Лови момент!», в благотворительных акциях и конкурсах.
- Люди зрелого возраста приятно проведут время за чаем в «Ветеранских гостиных», организованных городским советом ветеранов.
- Несмотря на выходной, не забудьте про неотложные дела.
- На многих избирательных участках будут работать специалисты учреждений соцзащиты, психологи, консультанты по недвижимости, ипотечному кредитованию, специалисты ведущих мобильных операторов – успейте задать им свой вопрос и получить консультацию совершенно бесплатно!
- Какие ещё задачи можно решить во время посещения избирательного участка, каждый сможет определиться, внимательно изучив информационный листок, размещённый на подъезде дома или на ближайшем информационном стенде. В нём будут подробно расписаны все услуги и мероприятия, которые ждут избирателей конкретного участка.

На выборы – бесплатно!

По инициативе губернатора области Амана Тулеева в единый день выборов 8 сентября 2013 года в Кузбассе будет организован бесплатный проезд в городском и пригородном пассажирском общественном транспорте (кроме маршрутных такси).

Не оплачивать проезд в день выборов можно будет в автобусах, троллейбусах и трамваях. Таким образом, жители Кемеровской области смогут беспрепятственно добраться до своих избирательных участков и проголосовать.

Также бесплатно можно будет проехать и в пригородных автобусах. Это сделано для того, чтобы кузбассовцы смогли добраться до избирательных участков, даже если они находятся в отдалении, например, на дачах или в гостях.

От слов – к «цифре»

В Кемерове открылась новая школа. В начале недели она распахнула двери для 625 учеников Рудничного района. Школа № 36 стала третьим по счёту общеобразовательным учреждением, обучение в котором базируется на цифровых технологиях.

Первое, что бросается в глаза, – оригинальный дизайн помещений. Отделка каждого из учебных кабинетов выполнена с использованием всех цветов радуги. Актовый зал навевает мысли о планетарии – его стены украшают инсталляции звёздного неба. Столовая – вся в сочных апельсиновых тонах – почти наверняка превратит обычный приём пищи в пиршество.

В новой школе два компьютерных класса на 28 рабочих мест, два лингафонных (для изучения иностранных языков) кабинета, оснащённых звукотехнической, проекционной и кинопроекционной аппаратурой. Кроме того, учреждение оснащено тремя мобильными компьютерными классами, программным обеспечением, документ-камерами, семью компьютерными системами голосования и тестирования.

У каждого педагога – свой собственный компьютер, в каждом кабинете – интерактивные доски и мультимедийные комплексы. Актовый зал школы, рассчитанный на 197 мест, также оснащён световым, звуковым, мультимедийным и интерактивным оборудованием.

В 36-й, помимо прочего, предусмотрена цифровая естественно-научная лаборатория – для изучения практической части образовательных программ по химии, биологии, физике, проведения учебных экспериментов.

Интернет в 36-й повсюду! Помимо свободного доступа во всемирную Сеть из библиотеки, в обеденном зале школы размещено интернет-кафе с бесплатным Wi-Fi. Кстати, и питание детей будет организовано на основе выбора блюд по предварительному заказу, в том числе через Интернет.

Часы в каждом помещении учебного заведения соединены в единую сеть и синхронизированы с расписанием школьных занятий – то есть никаких задержек звонков на перемену! Чтобы школьники не скучали во внеурочное время, в холлах установлено 19 плазменных телевизионных панелей.

Для младших школьников оборудована комната отдыха и помещение продлённого дня с развивающими играми, мягким инвентарём и современной техникой.

Здесь также имеются спортивный и тренажерный залы, стадион с искусственным газоном и полосой препятствий. В спортивный блок входят и лыжная база, и тир с пневматическим оружием и арбалетами.

Не заскучают и те, кто устал от Интернета, а к спорту не тяготеет. В учреждении организована мастерская технического труда для мальчиков, швейная – для девочек. Имеются хореографический зал и художественно-исторический салон.

Школа № 36 может похвастаться ещё двумя вещами, которые у детей восторга, возможно, не вызовут, но родителям, присутствовавшим на открытии школы, показались очень полезными. Речь, во-первых, о программном комплексе «АРМИС», установленном в медкабинете. С помощью аппарата за 15-20 минут можно исследовать основные функции организма, выявить все «болевые» точки и дать оценку состояния здоровья ребёнка. Во-вторых, – о системе безопасности. В школе имеются не только полсотни камер наружного и внутреннего наблюдения, но и система управления доступом в здание. Попасть на занятия ребята смогут только по магнитной карте, причём родители станут получать смс-уведомления о приходе/уходе детей.

Строительство и оснащение 36-й школы обошлось в общей сложности более чем в 430 миллионов рублей. Однако, как отметил губернатор Кузбасса Аман Тулеев, дело того стоило: Радуга – район активной застройки, он растёт очень быстро, и новое учебное заведение здесь просто необходимо. А хорошая оснащённость школы позволяет родителям быть уверенными: их дети будут учиться и взрослеть в самых комфортных и безопасных условиях.

Ольга КОВАЛЕНКО.

СРОЧНО В НОМЕР!

Ликвидация или перезагрузка?

Сегодня бывшим работникам ООО «ПК «Кузбассэлектромотор» окончательно погасят задолженность по зарплате за июнь и июль.

Во всяком случае, в четверг утром нас в этом заверил начальник управления промышленности областного департамента промышленности, торговли и предпринимательства Юрий Ударцев. «Кузбассэлектромотор» – обломок некогда одного из самых крупных предприятий России по изготовлению взрывозащищённого оборудования – 30 августа закрылся по решению губернатора.

В помещениях, где в советские времена располагался КЭМЗ, продолжают работать еще несколько мелких предприятий, но для большинства кемеровчан название «КЭМЗ» в первую очередь связано именно с «Кузбассэлектромотором». Здесь с мая не платили зарплату. Если быть точным, за последний месяц весны собственники её выплатили лишь частично. На этой неделе рабочие получили долгожданные деньги: кто-то – в Многофункциональном центре города Кемерово (МФЦ), другим перечислили средства на зарплатные карты.

Причиной ликвидации стала, как сказано в пресс-релизе облдминистрации, «критическая ситуация, возникшая на предприятии»: финансовые средства расходовались собственниками неэффективно, оборудование не приобреталось, здания и сооружения обветшали, цеха не ремонтировались. Владельцы «Кузбассэлектромотора» организовали такую схему взаиморасчётов, при которой средств хватало только на их личное обогащение. Правоохранительными органами задержан собственник – московский предприниматель Рубен Давтян.

Деньги рабочим задолжало ЗАО «ЭДС-Холдинг», принадлежащее московскому ЗАО «Динамо-ЭДС». Чтобы ускорить процесс, с понедельника выдавали деньги, которые «вырешал» (выражение Юрия Ударцева) губернатор. Формально рабочие получили не заработную плату, а благотворительную помощь. Иными словами, за руководителей «Кузбассэлектромотора» расплатилась облдминистрация, обязав бывших хозяев предприятия вернуть деньги в фонды, откуда они были заимствованы. В среду и четверг прежние собственники произвели первые перечисления на общую сумму 17,2 миллиона рублей (информация на десять часов утра 5 сентября).

К моменту закрытия на предприятии работало около 450 человек. Половине из них выплатили или перечислили зарплату к утру среды, 4 сентября. Об этом сообщил начальник управления промышленности Юрий Ударцев.

Как объяснил Юрий Михайлович, сроки выплаты за август по коллективному договору ещё не наступили. Она будет начислена не позднее 9 сентября. Средняя зарплата на этом предприятии – около пятнадцати тысяч. Она разнилась в зависимости от квалификации. Кроме того, далеко не все трудились полную пятидневку. Кому-то «Кузбассэлектромотор» задолжал семьдесят тысяч, а кому-то – всего три…

6 августа состоялось заседание арбитражного суда, который санкционировал процедуру конкурсного производства, предполагающую закрытие предприятия, о чём рабочих известили заранее. Тем не менее многие люди оказались не готовы к такому развитию событий, встревожены и подавлены.

В начале августа к решению проблем кэмзовцев подключились кемеровский Центр занятости населения и департамент труда и занятости населения Кемеровской области. На «КЭМЗе» еженедельно проходили ярмарки вакансий с участием работодателей, состоялась предувольнительная консультация. По словам директора ЦЗН Галины Чайки, многие получили направления, но пока нет информации, что кто-то официально трудоустроился.

– Работодатели есть, и вакансии есть. Но люди пока морально не готовы к переменам. На «Кузбассэлектромоторе» работал достаточно взрослый контингент – люди старшего, предпенсионного возраста. Они предпочитают не рисковать и выжидать. Предлагаем работу на мехзаводе – там заказ до 2015 года, но они считают эту работу временной. Несмотря на ситуацию, которая сложилась у них на заводе, ждали у моря погоды, – считает начальник отдела организации трудоустройства департамента труда Дмитрий Мелешкин.

Уволенные в связи с ликвидацией «Кузбассэлектромотора», возможно, опасались, что, если оперативно найдут другую работу, им не вернут долг по зарплате на прежнем месте. С юридической точки зрения опасения совершенно напрасные. И ещё. Одно выходное пособие положено уволенному работнику даже в том случае, если он устроился на новое место на следующий день. Далее выходных пособий такой человек – в отличие от продолжающего выжидать – не получает. Однако рано или поздно «халявные» выплаты прекратятся. Дмитрий Мелешкин советует бывшим кэмзовцам не откладывать трудоустройство в долгий ящик, иначе свободные вакансии займут другие.

На этой неделе в МФЦ не только выдавали зарплаты, но и консультировали по вопросам трудоустройства, а также выдавали направления к работодателям. За первые три дня за консультациями обратились сто кэмзовцев. Примерно половина из них получила направления на работу. Такие же, как на «Кузбассэлектромоторе» или схожие специальности есть на мехзаводе, филиале «Алтайвагонзавода» (бывший «Химмаш»), «Азоте», «Химпроме».

25 сентября состоится традиционная общегородская ярмарка вакансий, где рады будут помочь и тем, кто прежде трудился на территории «КЭМЗа».

Насколько понял, в «Кузбассэлектромотор» должен прийти новый собственник. Однако должностные лица пока не готовы ответить, сможет ли он принять часть прежних работников.

Алексей НИКОНОВ.

Александр Курасов: «Главное – не оставаться безучастным к судьбам людей»

В единый день голосования, 8 сентября, кузбассовцы будут выбирать депутатов как областного, так и городских Советов, в том числе и Кемеровского. Выбор горожанам придется делать серьезный, ведь от того, кто будет представлять их интересы, зависит развитие областного центра, а значит, комфорт для каждого кемеровчанина.

– Александр Александрович, вы в политике уже больше десяти лет. Расскажите, с чего все начиналось.

– Отправной точкой, наверное, была активная общественная работа. Например, в 80-е годы я возглавил экологическую группу «Ноосфера». В таком промышленном регионе, как Кузбасс просто необходимо было поднимать общественность на решение важных вопросов, призывать к ответственности за сохранность уникальной сибирской природы. Ведь только от нашей сознательности зависит состояние окружающей среды. Другим важным направлением была работа с детьми: их защита и самореализация. Одно неразрывно связано с другим. Когда ребенок занят, когда в нем не только находят талант, но и помогают его реализовать, тогда меньше поломанных судеб. Маленький человек уверен в себе и знает, к чему стремится. Всем этим я занимался, когда руководил городским оперативным отрядом по борьбе с наркоманией и был организатором всероссийских детских походов по местам боевой славы. Первым городом, который мы посетили, был Могилёв, отмечавший годовщину освобождения от фашистских захватчиков. Побывали и в деревушке близ Донецка,на родине Героя Советского Союза Юрия Двужильного. Тогда мальчишки и девчонки не только соревновались в умении справляться с любыми препятствиями, но и прониклись духом боевой доблести. Когда мы шли отрядом вместе с ветеранами по одной деревеньке, местные жители нас встречали со слезами на глазах от тяжелых воспоминаний военных лет и радости великой Победы, поднося парное молоко и хлеб. Как тогда, встречая солдат-освободителей…

А в 2002 году в Кемерове были назначены выборы в горсовет III созыва. Тогда-то я и принял решение баллотироваться.

Общественно-политическая ситуация только начала выстраиваться, формировалась стратегия развития страны. Сторонники и единомышленники Владимира Путина закладывали идеологический фундамент и законодательную базу России. Было огромное желание участвовать во всем этом, делать что-то полезное и действительно нужное для простых людей, а не обсуждать всё это на кухне.

– Несмотря на занятость, вы всегда находите время для общения с детьми. Вас приглашают на различные спортивные соревнования, вы водите воспитанников детских домов в музеи, даже стипендию за отличную учебу выплачиваете. Вы даже стали победителем городского конкурса «Учитель года» в номинации «Сердце отдаю детям». Как вам удается находить подход к мальчишкам и девчонкам?

–Так сложилось, что моя профессия преподавателя оказалась призванием. Ведь не каждый может честно сказать, что работает там, где хотел бы, и по-настоящему любит своё дело. Рядом с детьми на многое смотришь по-другому, заряжаешься их неуёмной энергией, удивляешься их доброте, непосредственности и искренности, которых не хватает взрослым. Но, к сожалению, дети являются ещё и отражением того, в каком состоянии находится общество. И вот тут уже мириться с реалиями нельзя. Ситуацию менять надо. Менять всем вместе и каждому из нас в частности. Начинать, разумеется, надо со своих детей.

Моему сыну всего четыре года, но уже сейчас я беру его с собой на мероприятия. Например, мы вместе были на акции «Свеча памяти», зажгли свечи и возложили цветы к мемориалу воинов-кузбассовцев, павших за Родину в Великой Отечественной войне. Пусть он еще не знает истории, но на эмоциональном уровне он прекрасно понимает, какие чувства у людей вызывают такие даты, как 22 июня, 9 мая. Так воспитывается любовь к Родине, уважение к людям, чувство плеча.

Это же стараюсь прививать и другим детям. Они сами подают идеи, главное – поддержать их задор и помочь им идти в правильном направлении. И самому ведь становится интересно потом. Делаешь для себя много открытий.

Александр Курасов, кандидат в депутаты по избирательному округу № 19, уже известен многим жителям как замечательный преподаватель, компетентный руководитель (в 90-е годы был заместителем директора школ № 94 и 35, а в 2000 году возглавил школу № 44), мастер спорта по горному туризму, да и просто как отзывчивый и неравнодушный человек. Почему он решил идти на выборы, рассказывает открыто и честно.

– Поэтому вы создали на базе школы № 35 первый в городе класс юных спасателей?

– Отчасти да. Ребята постигали основы выживания в условиях чрезвычайных ситуаций. Курс подготовки включал в себя тяжелые физические нагрузки и изучение теории, в том числе психологии. Четыре раза в год ученики выезжали на сборы, проходившие в полку МЧС. Потом подтверждали свои навыки на аттестации. Многие выпускники вошли в студенческий отряд общественных спасателей, чью помощь работники МЧС могут использовать в случае необходимости.

Но ведь и самим нельзя полагаться на волю счастливого случая. Мы живём в век техногенных катастроф. Следовательно, должны иметь хоть малейшее представление о том, как вести себя при ЧП, как оказывать первую медицинскую помощь.

– Для этого есть уроки ОБЖ.

– Зачастую детям скучно учить теоретический курс. Необходима инсценировка ситуаций, когда реагировать надо без промедлений. От таких занятий и толка больше.

– А вам приходилось участвовать в спасательных операциях?

– Конечно. Во время похода на Белухе оказывал помощь пострадавшим туристам. Участвовал в поисках заблудившихся в Кузнецком Алатау грибников. Во время паводка помогал.

Кстати, в быту знания и подготовка спасателя тоже вещь необходимая. Как-то в школе произошло замыкание электрощитка, было сильное задымление. За минуту всех детей эвакуировали, и мне пришлось принимать экстренные меры, чтоб не допустить пожара.

– Как у кандидата в депутаты горсовета у вас наверняка есть своё видение проблем города и путей их преодоления. Так над чем предстоит работать в первую очередь?

– По последним статистическим данным, у каждого пятого жителя областного центра есть автомобиль. Поэтому сейчас остро стоит вопрос транспортного коллапса. Особенно это касается Рудничного района. Выходом из ситуации может служить строительство объездной дороги. Решить эту задачу реально, но лишь при полной консолидации муниципального, регионального и федерального бюджетов. То же самое касается строительства развязок между ФПК и Южным.

Еще одна острая сторона транспортного вопроса – парковки. Дворы большинства районов города были спроектированы в советское время, когда машина подчеркивала статус хозяина, сейчас же, когда автомобилем владеет практически каждая семья, парковочных мест недостаточно даже на территории новых жилых массивов. Связано это с тем, что строительные стандарты и нормы проектов жилых застроек не изменились и не соответствуют требованиям времени. И опять же есть выход из этой ситуации. Если в центральной части России города имеют высокую плотность населения, то очевидно, что расширение дворовых территорий невозможно. У нас же это вполне реально. Поэтому регионам и местному самоуправлению необходимо дать больше полномочий. Об этом заявлял и президент Владимир Путин.

Тем не менее депутаты районных, городских и областных Советов должны работать в одной связке с парламентариями Госдумы, чтобы быть в гуще событий.

– Какой случай, в котором пришлось принимать самое непосредственное участие, вам запомнился?

– Семья приобрела квартиру. Сделка купли-продажи была оформлена надлежащим образом. Но через какое-то время объявилась наследница прежней хозяйки, предъявила сомнительное завещание и потребовала признать сделку недействительной. Суд счёл, что завещание подлинное и вынес решение в пользу той женщины. Эта история получила тогда большую огласку. Люди были в полной растерянности, оставшись без жилья и денег. К сожалению, единственное, чем можно было помочь семье, – добиться выделения беспроцентной ссуды.

Был еще и другой случай с жильём. Пенсионерка не оформила в собственность квартиру и по решению суда ее должны были выселить. А у неё под опекой ещё несовершеннолетний ребёнок. Вот как быть? С одной стороны – исполнение закона, с другой – человеческие жизни. При поддержке городских властей я помог ей перебраться во временное жильё – в общежитие.

– Александр Александрович, если сравнить обращения кемеровчан в начале 2000-х с нынешними, что изменилось?

– Теперь значительно меньше людей, ставших жертвами обмана. Даже пенсионеры сейчас с недоверием относятся к тем, кто хочет оказать помощь. Стараются лишний раз позвонить в соцслужбу, уточнить, должен ли был кто –то прийти.

Меньше стало поступать бытовых вопросов, поскольку губернатор Аман Гумирович Тулеев держит под особым контролем исполнение законов, обеспечивающих социальную защиту и поддержку широкого круга земляков, обеспечение всем необходимым пострадавших в каких-либо чрезвычайных происшествиях кузбассовцев с привлечением активистов-общественников. Яркий пример этого – масштабная помощь населению территорий, оказавшихся в зоне землетрясения.

– Александр Александрович, вы постоянно встречаетесь с избирателями, стараетесь вникнуть в каждую ситуацию и помогаете разобраться. Скажите, семья вам как-то в этом помогает? Обсуждаете работу дома?

– Мой принцип: рабочие моменты решать на работе, а дома надо заниматься детьми, проводить больше времени всем вместе, встречаться с друзьями. Тем более у нас у всех почти одинаковые увлечения – спортивный туризм.

– Получается, вы за патриархальный семейный уклад?

– Нет, каждый должен заниматься своим делом. Я не думаю, что женщине нравится постоянно заниматься домашним хозяйством. Необходимо иметь собственные увлечения, свой круг интересов. А работа должна быть в удовольствие.

– Устройство детей в детские сады – одна из самых актуальных тем. Если очередь в детские сады ребят с 3 до 7 лет будет закрыта по требованию губернатора к концу года, то как быть с малышами полутора лет? Не все женщины могут позволить себе до 3 лет заниматься исключительно домашним хозяйством или оплачивать частные детсады.

– К сожалению, тенденция сокращения ясельных групп наблюдается по всей стране. С одной стороны, материнскую заботу не заменить даже лучшими воспитателями, с другой – сейчас только на стадии проработки система выплат ежемесячного пособия по уходу за ребенком до 3 лет. Кроме того, помимо денежной существует и другая сторона медали. Женщины теряют квалификацию. Есть много профессий, требующих постоянной практики. Например, врачи-хирурги после 3-летнего отпуска вряд ли сразу смогут приступить к операциям.

Решение и этого вопроса тоже в приоритете депутатской работы.

Поэтому приглашаю всех жителей Кузбасса прийти на выборы 8 сентября и отдать свои голоса за команду губернатора Амана Гумировича Тулеева, за «Единую Россию».

Газетная площадь предоставлена кандидату в депутаты Кемеровского городского Совета народных депутатов на бесплатной основе.

Прогуляемся по Осеннему?

В предпоследний день лета в Лесной Поляне открылась первая очередь Осеннего бульвара. Когда-то на этом месте было поле. На бульваре уже красуются пять современных многоквартирных домов, оригинальный фонтан, игровые площадки, скамейки… Новый бульвар дополняет прогулочно-парковую территорию Весеннего проспекта, который находится выше. В этот же день в городе-спутнике официально открылся парк флоры и фауны «Вовкин двор».

Даже вблизи всё выглядит безупречно – как красивый макет. Сразу и не поверишь, что эти дома, скамеечки, игровые площадки с травмобезопасным покрытием настоящие. Всё новенькое и праздничное. Деревья и кустарники подобраны так, что бульвар будет цвести всё лето. У нового фонтана громко играет музыка. Жители Лесной Поляны собрались на церемонию открытия. В основном, это мамы с малышами. Есть несколько молодых мужчин, которые катят коляски или держат детей на руках, но большинство пап в будний день на работе. У детей флажки с надписью «Лесная Поляна».

Пока не начались официальные речи, беседую с жителями.

– Говорят, что помимо обычной детской площадки здесь есть ещё лабиринт для детей. Тем, кто уже ходил, очень понравилось. Фонтан необычный и светится в темноте разными цветами – дома из окна его наблюдаю, – рассказывает Анастасия, семья которой живёт в городе-спутнике с момента его основания. Муж – шахтёр, имеющий областные награды. Квартиру получили по программе поддержки молодых семей: ссуда выдается на 20 лет без первоначального взноса. Платят пять с половиной тысяч в месяц. Можно было устроиться и в другом районе Кемерова, но семья выбрала именно Лесную Поляну и не жалеет.

– Когда мы приехали, здесь не было ни магазина, ни аптеки, – вспоминает Анастасия. – Просто стояли три дома. На месте нынешнего Осеннего бульвара – пустырь. Поначалу в город приходилось ездить, чтобы деньги на телефон закинуть, а сейчас!.. О чём жалеть? Мы рады, что сделали ставку на Лесную Поляну.

Ей нравится, что в этом районе действует много игровых площадок. Всё спокойно, всё под наблюдением. Детей шести-семи лет можно отпускать гулять одних. Надеется, что в будущем в Лесной Поляне откроются новые магазины и развлекательные центры.

По профессии она повар. В настоящее время находится в декретном отпуске. Воспитывает двух детей и учится на последнем курсе КемТИППа. Когда младший сын подрастёт, Анастасия планирует работать в банке или открыть свое дело. Мечтает стать хозяйкой ресторана. Уверена, что работать будет именно в городе-спутнике.

Вторую собеседницу тоже зовут Анастасией. Она тоже временно не работает. На игровую площадку пришла вместе с сыном Тимофеем, который вовсю осваивает новые качели-карусели. Анастасия-вторая не жалеет, что выбрала этот район, даже несмотря на то, что своего автомобиля у семьи нет. Общественный транспорт не выбивается из расписания и ходит достаточно часто. Сетует, что в поликлинике пока не хватает узких специалистов, которым нужно показывать ребёнка, – невролога, хирурга. Приходится возить в другой район. Но молодая женщина уверена, что в новой поликлинике, которая строится в третьем микрорайоне Лесной Поляны, такие специалисты будут.

Что дальше?

О том, что строится большая поликлиника, упомянул и мэр в своём выступлении на открытии объекта. Кроме того, здесь возводят новую школу и еще один (третий по счету!) детский садик. Эти и другие объекты инфраструктуры – в пятиминутной доступности. С Осеннего бульвара начинается ещё один – третий – микрорайон города-спутника, и с его заселением к проживающим в Лесной Поляне четырем с половиной тысячам жителей присоединится ещё порядка двух с половиной тысяч новосёлов. Протяжённость третьего микрорайона составит не менее полутора километров.

– С особым вниманием здесь подошли к безопасности людей, – подчеркнул Валерий Ермаков. – Прогулочная зона и игровые площадки полностью избавлены от движения автотранспорта.

Глава города уверен, что Осенний бульвар станет местом для семейных экскурсий кемеровчан и всех кузбассовцев. К слову, в июне проект строительства города-спутника Лесная Поляна стал лауреатом первой «Премии развития» Внешэкономбанка в номинации «Лучший проект по комплексному развитию территорий».

Валерий Константинович поблагодарил строителей, которые всё успели в срок, несмотря на то, что этим летом работу осложняли частые дожди. Выразил признательность губернатору области, ассоциации строительных организаций «Промстрой» и её президенту Борису Горобцову. Лучшие строители Осеннего бульвара награждены Почётными грамотами и денежными премиями.

Руководитель центра продаж «Лесная Поляна» АСО «Промстрой» Александр Савостьянов ответил на вопросы журналистов в одной из квартир сданного, но ещё не заселённого дома. По словам руководителя, средняя цена таких квартир за квадратный метр под самоотделку – 34-35 тыс. рублей. Площадь той квартиры, где мы находились, – 48,8 метра. Соответственно, стоит она около 1,7 миллиона рублей. Сейчас в продаже имеются квартиры в семи домах, расположенных на Осеннем бульваре. Два из них будут сданы только в следующем году, но и в них квартиры уже наполовину раскупили.

Рассказал, что до конца этого года в третьем микрорайоне будет введено в эксплуатацию пять домов. Ещё в нескольких домах работы выполнены почти на пятьдесят процентов, но сдавать их в эксплуатацию решено в 2014-м. В следующем году здесь появится большое искусственное озеро. Кроме того, на территории микрорайона расположен спортивный комплекс, построенный несколько лет назад, который будет действовать и в летний период. Завершится строительство Осеннего бульвара примерно через два года.

Третий микрорайон окружён лесом. По сравнению с первым он более компактный.

– Мы вписываем объекты в существующий природный ландшафт, не вырубаем леса. Для нас очень важна экологическая составляющая, – напомнил Александр Савостьянов. – Как и прежде, застройка будет вестись секторами, чтобы не потревожить уже заселившихся жильцов. Строящийся объект закрыт забором. Строительные машины курсируют по отдельным технологическим дорогам.

На первых этажах некоторых домов разместятся магазины, кафе и другие объекты сферы обслуживания. Для новой поликлиники строится отдельное здание.

Лесная Поляна – это территория Кемерова, однако район этот нередко называют городом-спутником. Но жизнь здесь и впрямь течёт иначе, чем в других районах столицы Кузбасса. Есть даже специальная памятка о правилах поведения в Лесной Поляне. И жители другие по составу и менталитету, много молодёжи. Чем-то всё это напоминает новосибирский Академгородок. Может, не всем продают квартиры в престижном районе? Александр Викторович ответил, что квартиру может приобрести любой желающий.

– Мы в статусе городской территории, поэтому все правила и нормы, которые действуют в Кемерове, абсолютно применимы и к нам. Каких-то своих отдельных законов, правил, распорядков, принятых на законодательном уровне, нет и не может быть, потому что это противоречит действующему законодательству, – объяснил он. – Но есть сложившиеся определённые правила поведения. Скорость автотранспорта – не выше 20 километров в час. Детей очень много, и они находятся не только на игровых площадках, но и выходят на тротуары, на дороги. Существует масса мелких нюансов, которые надо учитывать, чтобы всем жилось счастливо и комфортно. Как правило, жильцы заселяются группами. Мы обязательно проводим с ними собрания.

…и добродушная игуана

Открывшийся парк флоры и фауны расположен недалеко от городского парка «Лесная сказка». Придумал его частный предприниматель Владимир Земляной. И назвал «Вовкин двор». К слову, сына Владимира Александровича тоже зовут Вовой. Довольно неожиданно увидеть совсем недалеко от многоэтажных домов вольеры с экзотическими зверями и птицами. Здесь живут, например, индийские павлины и необычные, абсолютно белые индюки. Куры китайские шёлковые и породы феникс. Утки разнообразных «модификаций» – индийские бегунки, хохлатые, утки-мандаринки (для водоплавающих птиц устроили небольшие водоёмы). Камерунские миникозы и козы чешской породы. Это под открытым небом. А в здании – джунгарские хомячки, к которым скоро присоединятся сирийские. Несколько змей, которые не кусаются, в частности, королевский питон. И большая зелёная игуана. Как объясняет Владимир Александрович, «абсолютно добродушная». Любимцы публики – морские свинки разных пород и четыре декоративных кролика.

«Вовкин двор», так называемый контактный зоопарк, – первый в Кемерове. Многих питомцев можно кормить и гладить. Зверей и птиц подбирали таких, чтобы они были максимально контактны и не причиняли вреда детям. «Вовкин двор» открылся в первую очередь для ребят, чтобы они увидели зверей и птиц не в тесных клетках, а в открытых вольерах.

Мини-зоопарк устроен так, что жителей окрестных домов не беспокоят ни шум, ни запах.

Владимир Александрович называет себя «почти кемеровчанином» – планирует перебраться из Новосибирска в Лесную Поляну. В детстве будущий предприниматель три года занимался в кружке юннатов.

– Сеяли растения, кормили свинок, ухаживали за попугайчиками, узнали много нового, – вспоминает он.

Намерен возобновить движение юных натуралистов на базе «Вовкиного двора», где представлена не только фауна, но и флора.

Сейчас разрабатываются две программы – для самых маленьких и для тех, кто постарше.

Сергей КОВАЛЁВ.

СпортКлуб
№ 35 (221) Пятница, 6 сентября 2013 г.

В номере:
Хоккейное столпотворение»
Наши – без поражений!
стр. 41
Парад чемпионов
Шахматный фестиваль
стр. 42

Боевые смотрины

Предсезонный волейбольный турнир, посвящённый празднованию Дня шахтёра, в минувшие выходные взбудораживший спорткомплекс «Арена», свою задачу выполнил: обновлённый волейбольный «Кузбасс» появился на публике.

Массовые перемены в составе «Кузбасса» ещё с мая создали интригу, растянувшуюся до сентября. Какой будет новая команда?

«Шахтёрский» тур частично дал ответы на этот вопрос. Главный ответ – команда будет! В ней хватает интересных игроков, она способна побеждать и бороться.

Жаль, правда, что традиционный августовский соперник – новосибирский «Локомотив» – в этот раз «уклонился» от встречи. Уж больно амбициозен обитающий в высшей лиге красноярский «Енисей» да тренеры «Локомотива» в отсутствие своего босса, тренера сборной России Андрея Воронкова, готовящего её сейчас к чемпионату Европы, и, конечно, игроки сборной, после двух выигранных партий решили поэкспериментировать, выпустив на площадку новичков – кубинца Ореоло Камехо и знакомого всем кемеровским любителям волейбола Павла Мороза. Последний, кстати, был так плох, что его своеобразный обмен на Маркуса Нильссона сейчас смотрится сверхоправданным. Многие называют эту победу сенсацией, но, по-моему, «Енисей» просто воспользовался новосибирскими экспериментами.

«Кузбасс» же в полуфинале без труда обыграл новосибирских дублёров, позволив новому главному тренеру выпустить на площадку всех своих игроков.

Финал помимо победы оставил, конечно, и вопросы: победа со счётом 3:2 над командой высшей лиги – не повод для ликования. Учитывая, что тренерское кредо, которое Эрик Нгапет озвучил посредством официального сайта клуба, – играть на результат (с задачей-минимум – улучшить результат прошлого сезона и задачей-мечтой – вывести «Кузбасс» в еврокубки), а количество задействованных персонажей на площадке резко сократилось по сравнению с полуфиналом, то можно сделать вывод: победа над «Енисеем» далась нелегко. Что естественно. Показавшийся на глаза «Кузбасс» «дорисован» ещё не до конца: фрацуз Эрвин Нгапет и капитан сборной России Сергей Макаров пока «отгорожены» от своей новой команды предстоящим чемпионатом Европы. Впрочем, и без них знакомств нам хватит на целый сезон. Много очков в двух играх набрали Маркус Нильссон, Руслан Аскеров, Сергей Бурцев… За много лет мы не привыкли, что в «Кузбассе» появляется сразу столько новых фамилий.

Грядущий предварительный этап Кубка России, первая часть которого пройдёт в Кемерове, – хороший повод продолжить знакомство.

Сергей СОСЕДОВ.

На снимках Владимира Клюева: Маркус Нильссон – швед ломит, гнутся красноярцы! тренерский штаб «Кузбасса» Эрик Нгапет, Андрей Шух, Руслан Чигрин и врач Юрий Бровко – пока все в белом; по признанию нового тренера, у «Кузбасса» больших проблем нет, есть маленькие, вроде языкового барьера – капитан Бардок и тренер Нгапет находят общий язык (у Алексея, кстати, с английским всё в порядке).

ТАБЛО

Предсезонный волейбольный турнир, посвящённый празднованию Дня шахтёра
Кемерово, спорткомплекс «Арена». 31 августа, 1 сентября 2013 года

Полуфиналы

«Локомотив» (Новосибирск) – «Енисей» (Красноярск) – 2:3 (25:18, 25:20, 19:25, 21:25, 13:15).

«Кузбасс» – «СДЮСШОР-Локомотив» (Новосибирск) – 3:0 (25:14, 25:20, 25:18).

«Кузбасс»: Порошин (2), Нильссон (9), Ковыряев (л.), Юдин (5), Кургузов (7), Бардок (2), Щербаков (4), Аскеров (8), Галатов (л.), Налобин (1), Шестак (5), Бурцев (7).

«СДЮСШОР-Локомотив»: Белогорцев (4), Баннов (9), Савоста (л.), Юрченко (1), Лукьяненко, Гаврилов (1), Тетришников (4), Марченко (13), Волков, Осипов (1), Жук (6).

Очки: в атаке – 37:33; на блоке – 12:2; эйсы – 5:4; ошибки соперников – 21:13.

Матч за 3-е место

«Локомотив» – «СДЮСШОР-Локомотив» – 3:0 (25:18, 25:17, 25:16).

Финал

«Кузбасс» – «Енисей» – 3:2 (25:20, 24:26, 25:21, 18:25, 15:12).

«Кузбасс»: Порошин (6), Нильссон (21), Ковыряев (л.), Бардок (3), Щербаков (9), Аскеров (22), Галатов (л.), Налобин, Шестак (6), Бурцев (20).

«Енисей»: Линц (11), Багрей (1), Краснопёров (9), Буц (23), Сухацкий (2), Никишин (15), Безруких (12), Путинцев (л.), Никифоров (8), Иванов, Высотин (л.).

Очки: в атаке – 62:63; на блоке – 13:15; эйсы – 12:3; ошибки соперников – 20:23.

Кубок России по волейболу среди мужских команд 2013 года памяти Константина Ревы Предварительный этап

Команды-участницы

1-я зона (Краснодар и Белгород). «Белогорье» (Белгород), «Динамо» (Краснодар), «Грозный», «Локомотив-Изумруд» (Екатеринбург), «Нова» (Новокуйбышевск).

2-я зона (Москва и Уфа). «Урал» (Уфа), «Динамо» (Москва), «Ярославич» (Ярославль), «Нефтяник» (Оренбург), МГТУ (Москва).

3-я зона (Кемерово и Казань). «Зенит-Казань», «Кузбасс» (Кемерово), «Прикамье» (Пермь), «Югра-Самотлор» (Нижневартовск), «Ока» (Калуга).

4-я зона (Нижний Новгород и Сургут). «Губерния» (Нижний Новгород), «Газпром-Югра» (Сургутский район), «Искра» (Одинцово), «Енисей» (Красноярск), «Зоркий» (Красногорск).

5-я зона (Воронеж и Новосибирск). «Локомотив» (Новосибирск), «Факел» (Новый Уренгой), «Тюмень», «Динамо-ЛО» (Сосновый Бор), «Кристалл» (Воронеж).

Расписание матчей первого круга 3-й зоны (Кемерово)

11 сентября (среда). «Прикамье» – «Югра-Самотлор» (начало в 16.30), *«Кузбасс» – «Ока» (19.00).*

12 сентября (четверг). «Ока» – «Прикамье» (16.30), *«Кузбасс» – «Зенит-Казань» (19.00).*

13 сентября (пятница). «Югра-Самотлор» – «Ока» (16.30), «Прикамье» – «Зенит-Казань» (19.00).

14 сентября (суббота). «Зенит-Казань» – «Югра-Самотлор» (16.30), *«Кузбасс» – «Прикамье» (19.00).*

15 сентября (воскресенье). «Ока» – «Зенит-Казань» (15.00), *«Кузбасс» – «Югра-Самотлор» (17.00).*

В остальных зонах матчи первого круга пройдут с 9 по 15 сентября.

Новый Кубок

9 сентября в Москве, Краснодаре, Нижнем Новгороде и Воронеже стартует новый волейбольный сезон. На два дня позже стартовый свисток арбитра прозвучит в Кемерове.

Несмотря на то, что предварительный этап Кубка России – мероприятие традиционно по большей части тренировочное, втягивающее в новый сезон, других соревнований, позволяющих тренерам провести «живую» проверку своих подопечных (у игроков – проверить свои силы, а у болельщиков – познакомиться с командами), в общем-то и нет.

Уровнем выше

В прошлую пятницу футбольная команда «СДЮСШОР-Кемерово» провела первый домашний матч нового для себя турнира.

Старт в первенстве России среди команд третьего дивизиона первой лиги зоны «Сибирь» (так полностью именуется чемпионат) кемеровская команда приняла ещё 22 августа в Братске.

К сожалению, дебют вышел неудачным – 1:2, хотя и приемлемый результат – ничья – был очень близок. Молодёжная команда местного «Сибиряка» уже на старте матча повела в счёте, однако на той же 9-й минуте, но второго тайма Михаил Пархоменко счёт сравнял. И всё же хозяева поля в концовке вырвали победу.

И без того печальный эндшпиль омрачился нервной обстановкой на поле и красной карточкой игроку «СДЮСШОР-Кемерово» Денису Маткову, оказавшемуся несдержанным в выражении эмоций по отношению к сопернику.

30 августа на поле кемеровского стадиона «Шахтёр» должна была выйти команда ФК «Новосибирск», а вышла «СДЮСШОР-Сибирь». Столица Сибири произвела в последний момент перед стартом замену. Столь удачную, что в Кемерово новосибирцы приехали в качестве лидера по потерянным очкам да ещё и с лучшим бомбардиром турнира, автором хет-трика в первом матче, Тиграном Амиряном в составе.

В общем, рассчитывать на лёгкий матч не приходилось. Гости оправдали ожидание. В ответ на самоотдачу и физическое превосходство кемеровчан они проявили лучшую тактическую выучку и умение реализовывать голевые моменты. Первый мяч в воротах кемеровской СДЮСШОР оказался после ошибки защитника и последовавшего за ней выхода один на один.

Наши ребята в ходе второго тайма смогли, наконец, преобразовать преимущество во второй гол. Однако – очередная ошибка в защите и очередной выход один на один, который прервал голкипер «СДЮСШОР-Кемерово» Евгений Щербаков. Арбитру матча отчётливо показалось, что сделано это было с нарушением правил. А значит – красная карточка за фол последней надежды, пенальти – 1:2…

Первый тайм воскресного матча с молодёжью барнаульского «Динамо» помимо «сухих» ворот (0:0) оставил и множество вопросов. Однако во втором они исчезли: кемеровское превосходство в «физике» в последнюю двадцатиминутку просто раздавило динамовцев. Даже несмотря на незабитый 11-метровый, благодаря двум голам Тельмана Пириева «СДЮСШОР-Кемерово» одержала первую победу на новом для себя уровне.

Следующий матч (13 сентября) – снова с лидером, молодёжной командой красноярского «Енисея», не знающей пока поражений и ни разу не видевшей мяча в своих воротах. Наша команда очень надеется, что в этом споре помощь болельщиков окажется куда более значительной, чем в предыдущих домашних играх. Она очень нужна.

Сергей СОСЕДОВ.

На снимках Владимира Клюева: «СДЮСШОР-Кемерово» штурмует новую высоту; в матче с новосибирцами кемеровчане были ближе к победе, чем к поражению, однако…

Первенство России по футболу среди любительских команд. Третий дивизион. Зона «Сибирь». Первая лига

30 августа. «Енисей-М» – «Динамо-М» – 1:0.
1 сентября. «Енисей-М» – «СДЮСШОР-Сибирь» – 1:0.

Турнирное положение на 6 сентября

М	Команды	И	В	Н	П	Мячи	О
1.	«Енисей-М»	3	2	1	0	2 – 0	7
2.	«СДЮСШОР-Сибирь»	3	2	0	1	5 – 3	6
3.	«Сибиряк-М»	2	1	1	0	2 – 1	4
4.	«СДЮСШОР-Кемерово»	3	1	0	2	4 – 4	3
5.	«Динамо-М»	3	0	0	3	1 – 6	0

В ближайших матчах играют:
13 сентября (пятница). *«СДЮСШОР-Кемерово» – «Енисей-М»*, «СДЮСШОР-Сибирь» – «Сибиряк-М».
15 сентября (воскресенье). «Динамо-М» – «Сибиряк-М».

Чемпионат Кузбасса по футболу. Высшая лига

17 августа. «Металлург-Кузбасс-2» – «Шахтёр» Кс. – 1:4.
20 августа. «Шахтёр» Кс. – «Шахтёр» Пк. – 1:3.

Кубок Кузбасса по футболу. Финал

28 августа. «Шахтёр» Пк. – «Заря-СУЭК» – 3:1.

Турнирное положение на 4 сентября

М	Команды	И	В	Н	П	Мячи	О
1.	«Шахтёр» Пк.	10	9	1	0	53 – 8	28
2.	«Заря-СУЭК»	10	8	0	2	35 – 9	24
3.	«Шахтёр» Кс.	11	7	0	4	29 – 25	21
4.	«СДЮСШОР-Кемерово»	11	4	0	7	14 – 17	12
5.	«Металлург-Кузбасс-2»	11	2	1	8	15 – 37	7
6.	«Распадская»	11	1	0	10	10 – 60	3

ТАБЛО

«Сибиряк-М» (Братск) – «СДЮСШОР-Кемерово» – 2:1 (1:0).

22 августа. Братск. Стадион «Металлург». 100 зрителей. Судья – Т. Казаков (Минусинск).

«Сибиряк-М»: Тюлентаев, А. Литвинов (Саакян, 78), Нечаев, Кузин, Р. Литвинов, Жиров, Белобородов (Яцук, 35), Ефремов, Паршин (Варданян, 46), Петракович (Поздняков, 81), Рязанцев (Семёнов, 66).

«СДЮСШОР-Кемерово»: Щербаков, Бурлов, Шинкевич, Цыганенко (Матков, 78), Паламарчук, Ращук, Василица, Пархоменко, Клышевский, Артёменко, Мигашев (Пириев, 72).

Мячи: Белобородов, 9 (1:0). Пархоменко, 49 (1:1). Жиров, 74 (2:1).

Предупреждены: Кузин и Матков.

На 88-й минуте за нецензурную брань удалён с поля Матков.

«СДЮСШОР-Кемерово» – «СДЮСШОР-Сибирь» (Новосибирск) – 1:2 (0:0).

30 августа. Кемерово. Стадион «Шахтёр». 100 зрителей. Судья – Е. Комаров (Красноярск).

«СДЮСШОР-Кемерово»: Щербаков, Бурлов (Кузнецов, 46), Шинкевич, Цыганенко (Файзулин, 90), Паламарчук, Ращук, Василица (Мигашев, 68), Михалкин, Клышевский (Ковальчук, 74), Пириев (Багдасарян, 49), Пархоменко.

«СДЮСШОР-Сибирь»: Шарков, Шелестовский (Фомин, 82), Селимов, Дмитриев, Челышкин, Анников (Потеряев, 77), Кочнев, Амирян, Томашевский, Плавских (Артамонов, 85), Игнатьев (Хван, 73).

Мячи: Игнатьев, 56 (0:1). Мигашев, 80 (1:1). Амирян, 90 (1:2 – с пенальти).

Предупрежден Михалкин.

На 89-й минуте за фол последней надежды удалён с поля Щербаков.

«СДЮСШОР-Кемерово» – «Динамо-М» (Барнаул) – 2:0 (0:0).

1 сентября. Кемерово. Стадион «Шахтёр». 100 зрителей. Судья – А. Истранен (Новосибирск).

«СДЮСШОР-Кемерово»: Файзулин, Паламарчук (Пириев, 69), Цыганенко, Шинкевич, Кузнецов, Ращук, Василица (Мигашев, 46), Михалкин, Артёменко (Клышевский, 39), Багдасарян (Ковальчук, 75), Пархоменко.

«Динамо-М»: Трубин, Завирохин, Павлович, Бушмин, Белоусов, Грабилов (Антропов, 76), Хусанов, Осинцев (Большаков, 83), Шумаков, Кашников, Вдовин.

Мячи: Пириев, 70 (1:0). Пириев, 90 (2:0).

Предупреждены Ращук, Хусанов, Кашников и Клышевский.

ЧТО? ГДЕ? КОГДА?

6 – 12 сентября

Чемпионат и Кубок города по мини-футболу. Стадион «Шахтёр» (ул. Рутгерса, 32). Расписание и результаты – на www.fmfkemerovo.ru.

6 – 8 сентября

Кубок России по хоккею с мячом. Первый этап. Ледовый модуль стадиона «Химик» (ул. Калинина, 4). Начало матчей – в 9.00, 11.00. 13.10, 15.30, 17.50 и 20.00.

7, 8 сентября

Открытое первенство Кемеровского отделения ОГО ВФСО «Динамо» по художественной гимнастике. ГЦС «Кузбасс» (б-р Строителей, 55). Начало в 10.00.

7 сентября

Блицтурнир по шахматам среди ветеранов. Городской шахматный клуб (ул. Соборная, 5«а»). Начало в 12.00.

Чемпионат Кузбасса по футболу. Высшая лига. «СДЮСШОР-Кемерово» – «Шахтёр» (Киселёвск). Стадион «Шахтёр» (ул. Рутгерса, 32). Начало в 17.00.

8 сентября

Чемпионат города по мини-футболу среди детских команд. Стадион «Сибиряк» (пересечение Пионерского б-ра и ул. Сибиряков-гвардейцев). Начало в 10.00.

Чемпионат города по мини-футболу среди юношей. Стадионы «Сибиряк» (пересечение Пионерского б-ра и ул. Сибиряков-гвардейцев), «Кировец» (ул. Назарова, 1«а»), «Шахтёр» (ул. Рутгерса, 32). Начало в 10.00.

Открытое первенство города по маунтинбайку. Скоростной спуск. Гора Люскус (Лысая). Начало в 11.00.

Шахматный праздник (командный турнир, первенство городского шахматного клуба среди дошкольников «Юный шахматист», блицтурнир, турнир по шахпогшу). Городской шахматный клуб (ул. Соборная, 5«а»). Начало в 13.00.

Чемпионат Кузбасса по футболу. Первая лига. Зона «Север». Администрация города – «Тайга». Начало в 15.00. **«Индиго» – «Темп» (Юрга).** Начало в 17.00**.** Стадион «Шахтёр» (ул. Рутгерса, 32).

9 сентября

Чемпионат города по футболу 7х7 среди ветеранов. Стадионы «Сибиряк» (пересечение Пионерского б-ра и ул. Сибиряков-гвардейцев), «Кировец» (ул. Назарова, 1«а»). Начало матчей в 19.30. Расписание и результаты – на www.ffkemerovo.ucoz.ru.

10 сентября

Чемпионат города по футболу. Стадионы «Сибиряк» (пересечение Пионерского б-ра и ул. Сибиряков-гвардейцев), «Шахтёр» (ул. Рутгерса, 32), «Юность» (ул. Вельская, 13), «Факел» (ул. Промышоссе, 17), «Открытчик» (ул. Стадионная, 22«а»). Начало игр в 19.00. Расписание и результаты – на www.ffkemerovo.ucoz.ru.

11, 12 сентября

Кубок России по волейболу среди мужских команд. Третья зона. Первый этап. Спорткомплекс «Арена» (ул. Гагарина, 124). Начало игр в 16.30 и 19.00. «Кузбасс» играет в 19.00.

12 сентября

Чемпионат города по футболу 8х8. Стадионы «Шахтёр» (ул. Рутгерса, 32), «Кировец» (ул. Назарова, 1«а»). Начало матчей в 20.00. Расписание и результаты – на www.ffkemerovo.ucoz.ru.

ФОТОФАКТ

Вновь медалями отметили свои выступления в региональных соревнованиях кемеровские лучники. С открытых чемпионата и первенства Томской области они привезли четыре медали. В женском блочном луке «золото» у без пяти минут первого кемеровского мастера спорта по стрельбе из лука (необходимый норматив был выполнен на «Кубке Кузбасса») Дарьи Комардиной, а также у команды «классиков» «Папа – дочь» (Роман и Валерия Демидовы). «Серебро» в женском классическом луке у Анастасии Рыжих (**на снимке Владимира Клюева**), а «бронза» – у Романа Демидова в соревновании мужчин, стреляющих из классического лука.

На днях также победителем 3D чемпионата Кузбасса (стрельба по движущейся мишени), проходившего в Новокузнецке, в дивизионе «Исторический лук» стал кемеровчанин Николай Степанов.

Понедельник

9 сентября

ПЕРВЫЙ

4.00 Телеканал «Доброе утро»
8.00, 11.00, 14.00 «Новости»
8.05 «Контрольная закупка»
8.35 «Женский журнал»
8.45 «Жить здорово!» (12+)
9.55 «Модный приговор»
11.10 «Время обедать!»
11.50 «Доброго здоровьица!» с Геннадием Малаховым (12+)
12.40 «Истина где-то рядом» (16+)
13.00 «Другие новости»
13.25 Т/с «Домработница» (16+)
14.15 «Самый лучший муж» (16+)
15.10 Т/с «Ясмин» (16+)
16.00 «В наше время» (12+)
17.00 «Вечерние новости» (с субтитрами)
17.45 «Давай поженимся!» (16+)
18.50 «Пусть говорят» (16+)
20.00 «Время»
20.30 Т/с «Мать-и-мачеха» (16+)
22.30 «Вечерний Ургант» (16+)
23.00 «Ночные новости»
23.10 Т/с «Перевозчик» (16+)
0.10 Х/ф «Сестрички Бэнгер» (16+)
2.00 Т/с «Форс-мажоры» (16+)

РОССИЯ 1

4.00 «Утро России»
8.00 «1000 мелочей». Ток-шоу
8.45 «О самом главном». Ток-шоу
9.30 Т/с «Кулагин и партнеры» (12+)
10.00, 13.00, 16.00, 19.00 «Вести»
10.30, 13.30, 16.10, 18.40 «Вести-Кузбасс»
10.50, 13.50 «Вести. Дежурная часть»
11.00 Т/с «Тайны следствия» (12+)
12.00 «Особый случай» (12+)
14.00 Т/с «Тайны института благородных девиц»
15.00, 16.30 Т/с «Земский доктор» (12+)
17.30 «Прямой эфир» (12+)
19.50 «Спокойной ночи, малыши!»
20.00 Т/с «Всегда говори «всегда» (12+)
23.35 «Девчата» (16+)

ТНТ

7.00 М/с «Планета Шина» (12+)
7.30 М/с «Черепашки-ниндзя» (12+)
7.55, 8.25 Т/с «Счастливы вместе» (16+)
9.00 «Дом-2. Lite» (16+)
10.30 «Битва экстрасенсов». Паранормальное шоу (16+)
11.30 Х/ф «Нокаут» (16+)
13.30, 14.00 Т/с «Универ» (16+)
14.30, 15.00, 15.30, 16.00, 16.30, 17.00, 17.30, 19.00, 19.30, 20.00, 20.30 Т/с «Интерны» (16+)
18.00, 18.30 Т/с «Реальные пацаны» (16+)
21.00 Х/ф «Доспехи Бога-3: миссия «Зодиак» (12+)
23.20 «Дом-2. Город любви» (16+)
0.20 «Дом-2. После заката» (16+)
0.50 Т/с «Моими глазами» (16+)
1.15 Х/ф «Заряженное оружие» (16+)
2.55 Т/с «Пригород» (16+)
3.20 Х/ф «Тайные агенты» (16+)
4.10 «Школа ремонта» (12+)
5.10 Т/с «Саша + Маша» (16+)

ТВЦ, ТВ-МОСТ

7.00, 20.15 «Будьте здоровы». «ТВ-Мост» (12+)
7.15, 19.15 «Под ключ». «ТВ-Мост» (0+)
7.30, 19.30 «Видимости». «ТВ-Мост» (12+)
7.45, 20.30 «Дорога к храму» (0+)
8.00 «Настроение»
9.25, 12.50 Х/ф «Место встречи изменить нельзя» (12+)
12.10 «Петровка, 38» (16+)
12.30, 15.30, 18.30, 23.00, 1.05 «События»
14.15 «Тайны нашего кино». «Место встречи изменить нельзя» (12+)
14.55 «Понять. Простить» (16+)
15.50, 20.45 «Петровка, 38» (16+)
16.10 «Наша Москва» (12+)
16.30 Х/ф «Приключения Шерлока Холмса и доктора Ватсона. Собака Баскервилей» (12+)
17.55 «Доктор И...» (16+)
19.45 «Это модно». «ТВ-Мост» (12+)
20.00 Д/ф «Они и мы» (0+)
21.00 Т/с «Зоннентау» (16+)
23.20 «Без обмана». «Похрустим?» (16+)
0.10 Т/с «Мистер Монк» (12+)
1.25 «Футбольный центр» (12+)
1.55 «Мозговой штурм. Сила мысли» (12+)
2.35 Х/ф «Москва - не Москва» (16+)
4.15 Х/ф «Где находится нофелет?» (12+)

ДОМАШНИЙ

6.30 «Удачное утро» (0+)
7.00 Д/ф «Кинобогини» (16+)
7.30 «Свои правила» (16+)
8.00 «Полезное утро» (0+)
8.40 «Дела семейные» с Еленой Дмитриевой (16+)
9.40 «По делам несовершеннолетних» (16+)
10.40, 21.00 Д/ф «Звёздные истории» (16+)
11.25, 2.20 Х/ф «Белый налив» (16+)
15.00 «Еда по правилам и без...» (0+)
16.00 «Брак без жертв» (16+)
17.00 «Игры судьбы» (16+)
18.00 Т/с «Доктор Хаус» (16+)
18.50, 19.00, 23.00 «Одна за всех» (16+)
19.10 Т/с «Не родись красивой» (12+)
20.00 Х/ф «Маша в законе!» (16+)
22.00 «Счастье без жертв» (16+)
23.30 Х/ф «Фото на документы» (16+)
1.20 Т/с «Врачебная тайна» (16+)

РОССИЯ 2

8.00, 5.00 «Моя планета»
10.00, 12.00, 15.00, 18.30, 0.45 «Большой спорт»
10.20 «Страна спортивная»
10.50 «Моя рыбалка»
11.30 «Диалоги о рыбалке»
12.20 Х/ф «Кандагар» (16+)
14.30 «Наука 2.0. EXперименты». «Экранопланы»
15.20 «24 кадра» (16+)
15.50 «Наука на колесах»
16.25 «Poly.Tex»
16.55 «Наука 2.0. Непростые вещи». Пластиковый стаканчик
17.25 «Наука 2.0. Большой скачок». «Умные полимеры»
17.55 «Наука 2.0. Большой скачок». «Альтернативное топливо»
18.55 Хоккей. КХЛ. «Сибирь» (Новосибирская область) - «Адмирал» (Владивосток). Прямая трансляция
21.15 Х/ф «Ледников» (16+)
1.20 Премьера. «Угрозы современного мира». «Гнев Земли»
2.10 «Эверест. Смерть за мечту»
4.00 «Приключения тела». «Испытание перегрузкой»
4.30 «Приключения тела». «Испытание бессонницей»

СТС

6.00 М/с «Приключения Джеки Чана» (6+)
7.00 М/с «Парящая команда» (6+)
7.30 «Включайся!» (12+)
8.30 «Веская причина» (16+)
8.55, 19.30 «Телемаркет» (16+)
9.00, 9.30, 15.00, 1.30 «6 кадров» (16+)
9.40 Х/ф «Эван Всемогущий» (16+)
11.30, 13.30, 23.40 «Даешь молодежь!» (16+)
14.00, 19.35 «Другие новости». Информационная программа (16+)
14.30, 18.00, 20.00 Т/с «Воронины» (16+)
15.20, 16.35 Шоу «Уральских пельменей» (16+)
18.30 Т/с «Воронины» (16+)
20.30 Т/с «Кухня» (16+)
21.00 Х/ф «Трансформеры» (16+)
0.00 «Темная сторона Луны» (16+)
0.25 «Рекламное время»
0.30 «Кино в деталях» с Федором Бондарчуком (16+)
1.45 Х/ф «Кровавый округ. 1974» (18+)
3.45 Х/ф «Проделки Бивера» (12+)
5.25 Музыка на «СТС» (16+)

НТВ

6.00 Информационный канал «НТВ» утром»
8.35, 10.20 Т/с «Возвращение Мухтара» (16+)
10.00, 13.00, 16.00, 19.00 «Сегодня»
10.55 «До суда» (16+)
11.55 «Суд присяжных» (16+)
13.25 «Суд присяжных. Окончательный вердикт» (16+)
14.35 «Дело врачей» (16+)
15.30, 18.30 «Обзор. Чрезвычайное происшествие»
16.25 «Прокурорская проверка» (16+)
17.40 «Говорим и показываем». Ток-шоу с Леонидом Закошанским (16+)
19.30 Т/с «Бомбила. Продолжение» (16+)
21.25 Х/ф «Ментовские войны» (16+)
23.15 «Сегодня. Итоги»
23.35 Т/с «Карпов» (16+)
1.30 «Лучший город Земли» (12+)
2.25 «Дикий мир» (0+)
3.05 Т/с «Виски» (16+)
5.00 Т/с «Час Волкова» (16+)

ТВ-3

6.00 Мультфильмы (0+)
9.15 Х/ф «Загадка сфинкса» (12+)
11.00, 18.00, 0.30 Программа «Х-версии. Другие новости» (12+)
12.00 «Пятая стража». Пролог (16+)
16.00, 16.30 Д/ф «Гадалка» (12+)
17.00 Д/ф «Параллельный мир» (12+)
18.30, 19.00 Д/ф «Охотники за привидениями» (16+)
19.30 Т/с «Пятая стража» (16+)
20.30 Программа «Экстрасенсы-детективы» (16+)
21.40 Программа «Мистические истории» (16+)
22.45 Х/ф «Бриллиант Джеру» (12+)
1.00 Х/ф «Лак для волос» (12+)

КУЛЬТУРА

6.00 «Евроньюс»
9.00, 14.40, 18.30, 22.40 «Новости культуры»
9.20 «Наблюдатель»
10.15, 0.40 Т/с «Перри Мэйсон»
11.10 Д/ф «Потерянный рай островов Тробриан»
12.00 «Линия жизни»
13.00 Т/с «Петр Первый. Завещание»
13.55 Д/ф «Автопортрет в красной феске. Роберт Фальк»
14.50 Х/ф «Июльский дождь»
16.35 Д/ф «Джордж Байрон»
16.45 «Знаменитые сочинения»
17.40 «Academia»
18.45 «Главная»
19.00 «Сати. Нескучная классика...»
19.45 «Ступени цивилизации»
20.40 Д/ф «Поэт аула и страны»
21.20 «Тем временем» с Александром Архангельским. Информационно-аналитическая программа
22.10 Д/с «Рассекреченная история»
23.00 Д/ф «Территория поиска, или Несколько слов об Арте»
23.45 «Документальная камера»
0.25 «Мировые сокровища культуры»
1.30 «Пир на весь мир»

ТВ-5

7.00, 11.00, 13.00, 16.30, 19.30, 23.00 «Сейчас»
7.10 Д/ф «Живая история: Кеосаяны. Династия» (12+)
8.00 «Утро на 5»
10.45, 19.00 «Место происшествия»
11.30, 12.35, 13.30, 14.15, 15.15, 16.20, 17.00, 17.55 Т/с «Убойная сила» (16+)
20.00 Т/с «Детективы. Тени прошлого» (16+)
20.30 Т/с «Детективы. Врачебная ошибка» (16+)
21.00 Т/с «Детективы. Кража без взлома» (16+)
21.30 Т/с «След. Медицинская халатность» (16+)
22.15 Т/с «След. Наживка для хищника» (16+)
23.25 Т/с «След. Грабительский процент» (16+)
0.10 «Момент истины». Авторская программа А. Караулова (16+)
1.15 «Место происшествия. О главном» (16+)
2.15 «Правда жизни». Спец. репортаж (16+)
2.45 «Моонзунд». Военные приключения (12+)
5.30 Х/ф «О тех, кого помню и люблю» (12+)

ПЕРЕЦ

7.00, 8.00 Мультфильмы (0+)
7.30 «Удачное утро» (0+)
9.00 «Полезное утро» (0+)
9.40, 19.30, 0.00, 5.40 Юмористическая программа «Анекдоты» (16+)
10.00 «Обмен бытовой техники» (0+)
10.30 Х/ф «Фирма приключений» (16+)
13.00 «С.У.П.» (16+)
13.30, 20.00 «Улетные животные» (16+)
14.00 Т/с «Опера. Хроники убойного отдела-2. Родная кровь» (16+)
15.00 Т/с «Опера. Хроники убойного отдела-2. Глухарь» (16+)
16.00, 20.30, 0.30 «Улетное видео» (16+)
17.00, 21.30 «Дорожные войны» (16+)
17.30 «Вне закона. Без срока давности» (16+)
18.00 «Вне закона. Папина дочка» (16+)
18.30 «Вне закона. Вернувшийся из ада» (16+)
19.00 «Их разыскивает полиция. Людоед» (16+)
23.00 Юмористическая программа «КВН. На бис» (16+)
1.30 «Голые и смешные» (18+)
2.00 «Удачная ночь» (0+)
2.30 Х/ф «Ахиллесова пята» (16+)

Футболка с любым изображением.

Только Ваша, и похожей быть просто не может! Яркие прикольные фотографии или смешные картинки.

Футболка, сделанная на заказ, станет отличным подарком к любому празднику, будь то день рождения или профессиональный праздник.

Недорого. В течение часа.

Тел. 58-10-05.

Реклама

Вторник

10 сентября

ПЕРВЫЙ

4.00 Телеканал «Доброе утро»
8.00, 11.00, 14.00 «Новости»
8.05 «Контрольная закупка»
8.35 «Женский журнал»
8.45 «Жить здорово!» (12+)
9.55 «Модный приговор»
11.10 «Время обедать!»
11.50 «Доброго здоровьица!» с Геннадием Малаховым (12+)
12.40 «Истина где-то рядом» (16+)
13.00 «Другие новости»
13.25 Т/с «Домработница» (16+)
14.15 «Самый лучший муж» (16+)
15.10 Т/с «Ясмин» (16+)
16.00 «В наше время» (12+)
17.00 «Вечерние новости» (с субтитрами)
17.45 «Давай поженимся!» (16+)
18.50 «Пусть говорят» (16+)
20.00 «Время»
20.30 Т/с «Мать-и-мачеха» (16+)
22.30 «Вечерний Ургант» (16+)
23.00 «Ночные новости»
23.10 Т/с «Перевозчик» (16+)
0.10 Х/ф «Коллективный иск» (16+)
2.20 Т/с «Форс-мажоры» (16+)

РОССИЯ 1

4.00 «Утро России»
8.00 «1000 мелочей». Ток-шоу
8.45 «О самом главном». Ток-шоу
9.30 Т/с «Кулагин и партнеры» (12+)
10.00, 13.00, 16.00, 19.00 «Вести»
10.30, 13.30, 16.10, 18.40 «Вести-Кузбасс»
10.50, 13.50 «Вести. Дежурная часть»
11.00 Т/с «Тайны следствия» (12+)
12.00 «Особый случай» (12+)
14.00 Т/с «Тайны института благородных девиц»
15.00, 16.30 Т/с «Земский доктор» (12+)
17.30 Х/ф «Искушение» (16+)
19.45 «Спокойной ночи, малыши!»
19.55, 23.55 Т/с «Всегда говори «всегда» (12+)
21.50 Футбол. Чемпионат мира-2014. Отборочный турнир. Россия - Израиль. Прямая трансляция из Санкт-Петербурга

ТНТ

6.05, 7.00 М/с «Планета Шина» (12+)
6.30 М/с «Юная лига справедливости» (12+)
7.30 М/с «Черепашки-ниндзя» (12+)
7.55, 8.25 Т/с «Счастливы вместе» (16+)
9.00 «Дом-2. Lite» (16+)
10.30 «Битва экстрасенсов». Паранормальное шоу (16+)
11.30 Х/ф «Доспехи Бога-3: миссия «Зодиак» (12+)
14.00 Т/с «Универ» (16+)
14.30, 15.00, 19.00, 19.30, 20.00, 20.30 Т/с «Интерны» (16+)
15.30, 16.00, 16.30, 17.00, 17.30, 18.00, 18.30 Т/с «Реальные пацаны» (16+)
21.00 Х/ф «Час пик» (12+)
23.00 «Дом-2. Город любви» (16+)
0.00 «Дом-2. После заката» (16+)
0.30 Т/с «Моими глазами» (16+)
0.55 Т/с «Рождественские каникулы» (12+)
2.50 Т/с «Пригород» (16+)
3.15 Х/ф «Тайные агенты» (16+)
4.05 «Школа ремонта» (12+)
5.05 «Необъяснимо, но факт» (16+)

ТВЦ, ТВ-МОСТ

6.15 Т/с «Энциклопедия кошек» (12+)
7.00, 20.15 «Будьте здоровы». «ТВ-Мост» (12+)
7.15, 19.15 «Под ключ». «ТВ-Мост» (0+)
7.30, 19.30 «Видимости». «ТВ-Мост» (12+)
7.45 «Азбука здоровья» (12+)
8.00 «Настроение»
9.25 Х/ф «Место встречи изменить нельзя» (12+)
12.30, 15.30, 18.30, 23.00, 1.05 «События»
12.50 «Дом вверх дном» (12+)
13.55 Т/с «Метод Лавровой» (12+)
14.55 «Понять. Простить» (16+)
15.50 «Город новостей»
16.15 Х/ф «Приключения Шерлока Холмса и доктора Ватсона. Собака Баскервилей» (12+)
17.55 «Доктор И...» (16+)
19.45 «Это модно». «ТВ-Мост» (12+)
20.00 Д/ф «Они и мы» (0+)
20.30 «Судьба человека». Программа о брошенных детях (0+)
20.45, 1.25 «Петровка, 38» (16+)
21.00 Т/с «Зоннетау» (16+)
23.20 Д/ф «Игорь Костолевский. Расставаясь с иллюзиями» (12+)
0.10 Т/с «Мистер Монк» (12+)
1.45 Х/ф «Покровские ворота» (12+)
4.30 Д/ф «Жадность больше, чем жизнь» (16+)

ДОМАШНИЙ

6.00 Т/с «Наш домашний магазин» (16+)
6.25 Музыка на «Домашнем» (16+)
6.30 «Удачное утро» (0+)
7.00 «Кинобогини». Рабочие и колхозницы» (16+)
7.30 «Свои правила» (16+)
8.00 «Полезное утро» (0+)
8.40, 3.35 «По делам несовершеннолетних» (16+)
9.40 Х/ф «Женщин обижать не рекомендуется» (16+)
11.20, 5.35 Д/ф «Звёздные истории» (16+)
12.00 Х/ф «Каникулы строгого режима» (12+)
15.00, 4.35 «Еда по правилам и без...» (0+)
16.00 «Брак без жертв» (16+)
17.00 «Игры судьбы» (16+)
18.00 Т/с «Доктор Хаус» (16+)
18.50, 19.00, 23.00 «Одна за всех» (16+)
19.10 Т/с «Не родись красивой» (12+)
20.00 Х/ф «Маша в законе!» (12+)
21.00 Д/ф «Звёздные истории» (16+)
22.00 «Счастье без жертв» (16+)
23.30 Х/ф «Собачий пир» (16+)
1.35 Т/с «Врачебная тайна» (16+)
2.35 Т/с «Горец» (16+)

РОССИЯ 2

7.05 «Рейтинг Баженова. Самые опасные животные»
7.30 «Рейтинг Баженова. Человек для опытов»
8.00, 4.55 «Моя планета»
10.00, 12.00, 15.00, 19.30, 21.55, 23.55 «Большой спорт»
10.20 «Большой тест-драйв со Стиллавиным» (16+)
11.25 «24 кадра» (16+)
12.20 Х/ф «Ледников» (16+)
14.05 «Наука 2.0. Человеческий Faqтор». Карты
14.35 «Наука 2.0. Большой скачок». «Носители информации»
15.20 «Угрозы современного мира». «Гнев Земли»
16.25 «Наука 2.0. Опыты дилетанта». «Пилоты гражданской авиации»
16.55 «Наука 2.0. EXперименты». «Экранопланы»
17.25 Х/ф «Кандагар» (16+)
19.55 Футбол. Чемпионат Европы-2015. Молодежные сборные. Отборочный турнир. Россия - Болгария. Прямая трансляция
22.05 Смешанные единоборства. Bellator. Александр Шлеменко (Россия) против Бретта Купера (США). Трансляция из США (16+)
0.50 «Основной элемент». «Гормон риска»
1.25 «Основной элемент». «Победить лень»
1.55 Футбол. Чемпионат мира-2014. Отборочный турнир. Белоруссия - Франция. Прямая трансляция
3.55 «Top Gear». «Тысяча миль по Африке»

СТС

6.00 М/с «Приключения Джеки Чана» (6+)
7.00 М/с «Парящая команда» (6+)
7.30, 8.00 «Включайся!» (12+)
7.50, 13.50 «В гостях у Бена» (12+)
8.30, 14.00, 19.35 «Другие новости». Информационная программа (16+)
8.55, 19.30 «Телемаркет» (16+)
9.00, 13.00, 14.30, 18.00, 20.00 Т/с «Воронины» (16+)
9.30 Х/ф «Трансформеры» (16+)
12.10 «Даешь молодежь!» (16+)
12.30, 20.30 Т/с «Кухня» (16+)
13.30 «Темная сторона Луны» (16+)
15.00, 23.50 «6 кадров» (16+)
15.15, 16.40 Шоу «Уральских пельменей» (16+)
18.30 Т/с «Воронины» (16+)
21.00 Х/ф «Трансформеры. Месть падших» (16+)
0.00 «Женский клуб в ретро-формате» (16+)
0.25 «Рекламное время»
0.30 «Нереальная история» (16+)
1.00 Х/ф «Кровавый округ. 1980» (18+)
2.50 Х/ф «Школьные секреты» (16+)
4.30 Т/с «Закон и порядок. Специальный корпус» (16+)
5.25 Т/с «Диагнозу вопреки» (16+)

НТВ

6.00 «НТВ» утром»
8.35, 10.20 Т/с «Возвращение Мухтара» (16+)
10.00, 13.00, 16.00, 19.00 «Сегодня»
10.55 «До суда» (16+)
11.55 «Суд присяжных» (16+)
13.25 «Суд присяжных. Окончательный вердикт» (16+)
14.35 «Дело врачей» (16+)
15.30, 18.30 «Обзор. Чрезвычайное происшествие»
16.25 «Прокурорская проверка» (16+)
17.40 «Говорим и показываем». Ток-шоу с Леонидом Закошанским (16+)
19.30 Т/с «Бомбила. Продолжение» (16+)
21.25 Х/ф «Ментовские войны» (16+)
23.15 «Сегодня. Итоги»
23.35 Т/с «Карпов» (16+)
1.30 «Главная дорога» (16+)
2.05 «Квартирный вопрос» (0+)
3.05 Т/с «Виски» (16+)
5.00 Т/с «Час Волкова» (16+)

ТВ-3

6.00 Мультфильмы (0+)
8.30 Т/с «Твой мир» (12+)
9.30, 19.30 Т/с «Пятая стража» (16+)
10.30, 18.00, 0.30 Программа «Х-версии. Другие новости» (12+)
11.00, 20.30 «Экстрасенсы-детективы» (16+)
12.00 Д/ф «ТВ-3» ведет расследование» (12+)
13.00 Д/ф «Святые. Целитель Пантелеймон» (12+)
14.00 Д/ф «Отвергнутые Библией» (12+)
15.00, 21.40 Программа «Мистические истории» (16+)
16.00, 16.30 Д/ф «Гадалка» (12+)
17.00 Д/ф «Параллельный мир» (12+)
18.30, 19.00 Д/ф «Охотники за привидениями» (16+)
22.45 Х/ф «Змеи песка» (16+)
1.00 «Большая игра «Покер Старз» (18+)
2.00 Х/ф «Возвращение в рай» (16+)
4.00 Х/ф «Акулы» (16+)

КУЛЬТУРА

5.30 «Евроньюс»
9.00, 14.40, 18.30, 22.40 «Новости культуры»
9.20 «Наблюдатель»
10.15, 0.55 Т/с «Перри Мэйсон»
11.10 «Русские цари». Авторская программа Александра Панченко. «Николай I - император всероссийский»
11.55 «Пятое измерение». Авторская программа И. Антоновой
12.20 «Документальная камера»
13.00 Т/с «Петр Первый. Завещание»
14.00 «Сати. Нескучная классика...»
14.50 Д/с «История мира»
15.45 Д/ф «Неприкасаемый. Александр Кайдановский»
16.45 «Знаменитые сочинения»
17.40 «Academia»
18.45 «Главная»
19.00 «Власть факта». «Городской голова»
19.45 «Ступени цивилизации»
20.40 «Больше чем любовь». Юрий Лотман и Зара Минц
21.25 «Игра в бисер» с Игорем Волгиным. «Иван Гончаров. «Обломов»
22.10 «Рассекреченная история». Документальный сериал. «Учебник 1937 года»
23.00 Х/ф «Караваджо»
0.35 Г. Свиридов. Кантата «Ночные облака»
1.45 Д/ф «Джордж Байрон»

ТВ-5

7.00, 11.00, 13.00, 16.30, 19.30, 23.00 «Сейчас»
7.10 Д/ф «Живая история : «Безымянная звезда Михаила Козакова» (12+)
8.00 «Утро на 5»
10.45, 16.00, 19.00 «Место происшествия»
11.30, 12.30, 13.30, 14.00, 15.00 Т/с «Убойная сила» (16+)
17.00 «Открытая студия»
18.00 Д/с «Агентство специальных расследований» (16+)
20.00 Т/с «Детективы. Возвращенная молодость» (16+)
20.30 Т/с «Детективы. Легенда о яде» (16+)
21.00 Т/с «Детективы. Сила желания» (16+)
21.30 Т/с «След. Трубка мира» (16+)
22.20 Т/с «След. Не ходите, дети» (16+)
23.25 Т/с «След. Брачное агентство» (16+)
0.10 Х/ф «Ва-банк» (16+)
2.10 Х/ф «Странная женщина» (12+)
5.05 Х/ф «Сентиментальное путешествие на картошку» (12+)

ПЕРЕЦ

6.15 «Веселые истории из жизни» (16+)
6.30, 7.00, 8.00 Мультфильмы (0+)
7.30 «Удачное утро» (0+)
9.00 «Полезное утро» (0+)
9.40, 12.30, 19.30, 0.00, 5.50 «Анекдоты» (16+)
10.00 «Обмен бытовой техники» (0+)
10.30 Х/ф «Выкуп» (16+)
13.00 «С.У.П.» (16+)
13.30, 20.00 «Улетные животные» (16+)
14.00 Т/с «Опера. Хроники убойного отдела-2. Глухарь» (16+)
15.00 Т/с «Опера. Хроники убойного отдела-2. Черная вдова» (16+)
16.10, 20.30, 0.30 «Улетное видео» (16+)
17.00, 21.30 «Дорожные войны» (16+)
17.30 «Вне закона. Пуля для начальника» (16+)
18.00 «Вне закона. Подкова на счастье» (16+)
18.30 «Вне закона. Кровавые семейки» (16+)
19.00 «Их разыскивает полиция. Смерть за улыбку» (16+)
23.00 «КВН. На бис» (16+)
1.30 «Голые и смешные» (18+)
2.00 «Удачная ночь» (0+)
2.30 Х/ф «Фирма приключений» (16+)
4.50 Т/с «Кобра. Антитеррор» (16+)

Среда

11 сентября

ПЕРВЫЙ

4.00 Телеканал «Доброе утро»
8.00, 11.00, 14.00 «Новости»
8.05 «Контрольная закупка»
8.35 «Женский журнал»
8.45 «Жить здорово!» (12+)
9.55 «Модный приговор»
11.10 «Время обедать!»
11.50 «Доброго здоровьица!» с Геннадием Малаховым (12+)
12.40 «Истина где-то рядом» (16+)
13.00 «Другие новости»
13.25 Т/с «Домработница» (16+)
14.15 «Самый лучший муж» (16+)
15.10 Т/с «Ясмин» (16+)
16.00 «В наше время» (12+)
17.00 «Вечерние новости» (с субтитрами)
17.45 «Давай поженимся!» (16+)
18.50 «Пусть говорят» (16+)
20.00 «Время»
20.30 Т/с «Мать-и-мачеха» (16+)
22.30 «Вечерний Ургант» (16+)
23.00 «Ночные новости»
23.10 Т/с «Перевозчик» (16+)
0.10 Х/ф «Полет феникса» (16+)
2.15 Т/с «Форс-мажоры» (16+)

РОССИЯ 1

4.00 «Утро России»
8.00 «1000 мелочей». Ток-шоу
8.45 «О самом главном». Ток-шоу
9.30 Т/с «Кулагин и партнеры» (12+)
10.00, 13.00, 16.00, 19.00 «Вести»
10.30, 13.30, 16.10, 18.40 «Вести-Кузбасс»
10.50, 13.50 «Вести. Дежурная часть»
11.00 Т/с «Тайны следствия» (12+)
12.00 «Особый случай» (12+)
14.00 Т/с «Тайны института благородных девиц»
15.00, 16.30 Т/с «Земский доктор» (12+)
17.30 «Прямой эфир» (12+)
19.50 «Спокойной ночи, малыши!»
20.00 Т/с «Всегда говори «всегда» (12+)
23.35 «Большая перемена. Последняя любовь Генки Ляпишева»

ТНТ

6.05, 7.00 М/с «Планета Шина» (12+)
6.30 М/с «Юная лига справедливости» (12+)
7.30 М/с «Черепашки-ниндзя» (12+)
7.55, 8.25 Т/с «Счастливы вместе» (16+)
9.00 «Дом-2. Lite» (16+)
10.30 «Битва экстрасенсов». Паранормальное шоу (16+)
11.30 Х/ф «Час пик» (12+)
13.30, 14.00 Т/с «Универ» (16+)
14.30, 15.00, 19.00, 19.30, 20.00, 20.30 Т/с «Интерны» (16+)
15.30, 16.00, 16.30, 17.00, 17.30 Т/с «Универ. Новая общага» (16+)
18.00, 18.30 Т/с «Реальные пацаны» (16+)
21.00 Х/ф «Час пик-2» (12+)
23.00 «Дом-2. Город любви» (16+)
0.00 «Дом-2. После заката» (16+)
0.30 Т/с «Моими глазами» (16+)
0.55 Т/с «Больше, чем друг» (16+)
3.00 Т/с «Пригород» (16+)
3.30 Х/ф «Тайные агенты» (16+)
4.20 «Школа ремонта» (12+)
5.20 Т/с «Саша + Маша» (16+)

ТВЦ, ТВ-МОСТ

6.15 Т/с «Энциклопедия кошек» (12+)
7.00, 19.45 «Это модно». «ТВ-Мост» (12+)
7.10, 20.15 «Будьте здоровы». «ТВ-Мост» (12+)
7.30, 19.30 «Видимости». «ТВ-Мост» (12+)
7.45 Д/ф «Они и мы» (0+)
8.00 «Настроение»
9.40 Х/ф «Личное дело судьи Ивановой» (16+)
11.20 Д/ф «Татьяна Пельтцер. Осторожно, бабушка!» (12+)
12.10, 20.45 «Петровка, 38» (16+)
12.30, 15.30, 18.30, 23.00, 1.05 «События»
12.50 «Дом вверх дном» (12+)
13.55 Т/с «Метод Лавровой» (12+)
14.55 «Понять. Простить» (16+)
15.50 «Город новостей»
16.15 Х/ф «Приключения Шерлока Холмса и доктора Ватсона. Сокровища Агры» (12+)
17.55 «Доктор И...» (16+)
19.15 «Под ключ». «ТВ-Мост» (0+)
20.00 Д/ф «Путешествие в сказку» (0+)
20.30 «Дорога к храму» (0+)
21.00 Т/с «Зоннетау» (16+)
23.20 «Хроники московского быта. Советская прислуга» (12+)
0.10 Т/с «Мистер Монк» (12+)
1.25 «Русский вопрос» (12+)
2.15 Х/ф «Конвоиры» (12+)
4.20 Х/ф «Бессмертный гарнизон» (12+)

ДОМАШНИЙ

6.00 Т/с «Наш домашний магазин» (16+)
6.25 Музыка на «Домашнем» (16+)
6.30 «Удачное утро» (0+)
7.00 «Кинобогини». Северный характер» (16+)
7.30 «Свои правила» (16+)
8.00 «Полезное утро» (0+)
8.40 «Дела семейные» с Еленой Дмитриевой (16+)
9.40, 5.00 «По делам несовершеннолетних» (16+)
10.40 Х/ф «Повороты судьбы» (12+)
14.15 Д/ф «Звёздные истории» (16+)
15.00 «Еда по правилам и без...» (0+)
16.00 «Брак без жертв» (16+)
17.00 «Игры судьбы» (16+)
18.00 Т/с «Доктор Хаус» (16+)
18.50, 19.00, 23.00 «Одна за всех» (16+)
19.10 Т/с «Не родись красивой» (12+)
20.00 Х/ф «Маша в законе!» (16+)
21.00 Д/ф «Звёздные истории» (16+)
22.00 «Счастье без жертв» (16+)
23.30 Х/ф «Маленькая Вера» (18+)
2.05 Т/с «Врачебная тайна» (16+)
3.05 Т/с «Горец» (16+)
4.00 «Дела семейные с Еленой Дмитриевой» (16+)

РОССИЯ 2

7.00 «Рейтинг Баженова. Законы природы»
7.30 «Рейтинг Баженова. Человек для опытов»
8.00, 5.40 «Моя планета»
8.20 «Зверест. Смерть за мечту»
10.00, 12.00, 15.00, 18.55, 0.30 «Большой спорт»
10.20 «Наука 2.0. Большой скачок». «Альтернативное топливо»
10.55 «Основной элемент». «Гормон риска»
11.25 «Основной элемент». «Победить лень»
12.20 Х/ф «Ледников» (16+)
14.05 «Наука 2.0. Опыты дилетанта». «Пилоты гражданской авиации»
14.35 «Наука 2.0. Опыты дилетанта». «Бортпроводники»
15.20 «Большой тест-драйв со Стиллавиным» (16+)
16.25 «Человек мира» с Андреем Понкратовым
17.25 «Наука 2.0. Большой скачок». «Грибы»
17.55 «Наука 2.0. Большой скачок». «Научное прогнозирование»
18.25 «Наука 2.0. Большой скачок». «Ростест. Испытания РАН»
19.20 Профессиональный бокс
20.50 Х/ф «Марш-бросок. Особые обстоятельства» (16+)
0.55 Волейбол. Чемпионат Европы. Женщины. 1/4 финала. Прямая трансляция из Германии
2.45 «Полигон». «Корд»
3.15 «Полигон». «Боевая авиация»
3.45 «Рейтинг Баженова. Могло быть хуже» (16+)
4.45 «Экспресс-курс Ричарда Хаммонда»

СТС

6.00 М/с «Приключения Джеки Чана» (8+)
7.00 М/с «Парящая команда» (6+)
7.30 «Включайся!» (12+)
8.30, 14.00, 19.35 «Другие новости». Информационная программа (16+)
8.55, 19.30 «Телемаркет» (16+)
9.00, 13.00, 14.30, 18.00, 20.00 Т/с «Воронины» (16+)
9.30, 15.00, 23.55 «6 кадров» (16+)
9.40 Х/ф «Трансформеры. Месть падших» (16+)
12.30, 20.30 Т/с «Кухня» (16+)
13.30 «Женский клуб в ретроформате» (16+)
14.20 «Регион-42» (16+)
15.15, 16.35 Шоу «Уральских пельменей» (16+)
18.30 Т/с «Воронины» (16+)
21.00 Х/ф «Трансформеры-3. Тёмная сторона Луны» (16+)
0.00 «Даешь молодежь!» (16+)
0.30 «Нереальная история». Сатирический альманах (16+)
1.00 Х/ф «Эон Флакс» (16+)
2.45 Х/ф «Непристойное предложение» (16+)
4.55 Т/с «Закон и порядок. Специальный корпус» (16+)
5.45 Музыка на «СТС» (16+)

НТВ

6.00 Информационный канал «НТВ» утром»
8.35, 10.20 Т/с «Возвращение Мухтара» (16+)
10.00, 13.00, 16.00, 19.00 «Сегодня»
10.55 «До суда» (16+)
11.55 «Суд присяжных» (16+)
13.25 «Суд присяжных. Окончательный вердикт» (16+)
14.35 «Дело врачей» (16+)
15.30, 18.30 «Обзор. Чрезвычайное происшествие»
16.25 «Прокурорская проверка» (16+)
17.40 «Говорим и показываем». Ток-шоу с Леонидом Закошанским (16+)
19.30 Т/с «Бомбила. Продолжение» (16+)
21.25 Х/ф «Ментовские войны» (16+)
23.15 «Сегодня. Итоги»
23.35 Т/с «Карпов» (16+)
1.30 «Живые легенды. Татьяна Доронина» (6+)
2.30 «Дикий мир» (0+)
3.05 Т/с «Висяки» (16+)
5.00 Т/с «Час Волкова» (16+)

ТВ-3

6.00 Мультфильмы (0+)
8.30 Т/с «Твой мир» (12+)
9.30, 19.30 Т/с «Пятая стража» (16+)
10.30, 18.00, 0.30 Программа «Х-версии. Другие новости» (12+)
11.00, 20.30 Программа «Экстрасенсы-детективы» (16+)
12.00 Д/ф «ТВ-3» ведет расследование» (12+)
13.00 Д/ф «Святые. Три матроны» (12+)
14.00 Д/ф «Отвергнутые Библией» (12+)
15.00, 21.40 Программа «Мистические истории» (16+)
16.00, 16.30 Д/ф «Гадалка» (12+)
17.00 Д/ф «Параллельный мир» (12+)
18.30, 19.00 Д/ф «Охотники за привидениями» (16+)
22.45 Х/ф «Саранча: восьмая казнь» (16+)
1.00 Программа «Большая игра «Покер Старз» (18+)
2.00 Х/ф «Гран Торино» (16+)
4.15 Х/ф «Змеи песка» (16+)

КУЛЬТУРА

5.30 «Евроньюс»
9.00, 14.40, 18.30, 22.40 «Новости культуры»
9.20 «Наблюдатель»
10.15, 0.55 Т/с «Перри Мэйсон»
11.10 «Русские цари». Авторская программа Александра Панченко. «Николай I - император всероссийский»
11.55 «Красуйся, град Петров!» Тома де Томон
12.20 «Больше чем любовь». Юрий Лотман и Зара Минц
13.00 Т/с «Петр Первый. Завещание»
14.00 «Власть факта». «Городской голова»
14.50 Д/с «История мира»
15.40 Д/ф «Места и главы жизни целой... Валентин Плучек»
16.35, 1.45 Д/ф «Карл Фридрих Гаусс»
16.45 «Знаменитые сочинения»
17.20 «Мировые сокровища культуры»
17.40 «Academia»
18.45 «Главная»
19.00 «Линия жизни»
19.55 «Ступени цивилизации»
20.55 «Гении и злодеи». Алан Александр Милн
21.20 Д/ф «Пиковая дама Григория Елисеева»
22.10 «Рассекреченная история». Документальный сериал. «Однажды на границе, у озера Хасан»
23.00 Х/ф «Караваджо»
0.45 В. Моцарт. Дивертисмент № 1. Исполняет камерный ансамбль «Солисты Москвы». Дирижер Юрий Башмет

ТВ-5

7.00, 11.00, 13.00, 16.30, 19.30, 23.00 «Сейчас»
7.10 Д/ф «Живая история: «Ксения Раппопорт. Портрет незнакомки» (16+)
8.00 «Утро на 5»
10.45, 16.00, 19.00 «Место происшествия»
11.30, 13.30 Х/ф «Марш-бросок» (16+)
14.00 Х/ф «Классик» (16+)
17.00 «Открытая студия»
18.00 Д/с «Агентство специальных расследований» (16+)
20.00 Т/с «Детективы. Крик из леса» (16+)
20.30 Т/с «Детективы. Невнимательные убийцы» (16+)
21.00 Т/с «Детективы. Безбилетник» (16+)
21.30 Т/с «След. Бифштекс из любимого» (16+)
22.15 Т/с «След. Бальзамировщик» (16+)
23.25 Т/с «След. Б.Я.К.а» (16+)
0.10 Х/ф «Ва-банк-2» (16+)
2.05 Х/ф «Парашюты на деревьях» (12+)
4.50 Х/ф «Торпедоносцы» (12+)

ПЕРЕЦ

6.20 «Веселые истории из жизни» (16+)
6.30, 7.00, 8.00 Мультфильмы (0+)
7.30 «Удачное утро» (0+)
9.00 «Полезное утро» (0+)
9.40, 13.20, 19.30, 0.00 «Анекдоты» (16+)
10.00 «Обмен бытовой техники» (0+)
10.30 Х/ф «Смерш» (16+)
13.30, 20.00 «Улетные животные» (16+)
14.00 Т/с «Опера. Хроники убойного отдела-2. Черная вдова» (16+)
15.00 Т/с «Опера. Хроники убойного отдела-2. Это шоу-бизнес» (16+)
16.10, 20.30, 0.30 «Улетное видео» (16+)
17.00, 21.30 «Дорожные войны» (16+)
17.30 «Вне закона. Сетевой паук» (16+)
18.00 «Вне закона. Мрази» (16+)
18.30 «Вне закона. Последний пикник» (16+)
19.00 «Их разыскивает полиция. Старики-разбойники» (16+)
23.00 «КВН. На бис» (16+)
1.30 «Голые и смешные» (18+)
2.00 «Удачная ночь» (0+)
2.30 Х/ф «Выкуп» (16+)
4.20 Т/с «Кобра. Антитеррор» (16+)
5.20 «Самое вызывающее видео» (16+)

Четверг

12 сентября

ПЕРВЫЙ

4.00 Телеканал «Доброе утро»
8.00, 11.00, 14.00 «Новости»
8.05, 3.10 «Контрольная закупка»
8.35 «Женский журнал»
8.45 «Жить здорово!» (12+)
9.55 «Модный приговор»
11.10 «Время обедать!»
11.50 «Доброго здоровьица!» с Геннадием Малаховым (12+)
12.40 «Истина где-то рядом» (16+)
13.00 «Другие новости»
13.25 Т/с «Домработница» (16+)
14.15 «Самый лучший муж» (16+)
15.10 Т/с «Ясмин» (16+)
16.00 «В наше время» (12+)
17.00 «Вечерние новости» (с субтитрами)
17.45 «Давай поженимся!» (16+)
18.50 «Пусть говорят» (16+)
20.00 «Время»
20.30 Т/с «Мать-и-мачеха» (16+)
22.30 «Вечерний Ургант» (16+)
23.00 «Ночные новости»
23.10 Т/с «Перевозчик» (16+)
0.10 Х/ф «Жизнь как мечта» (16+)
2.20 Т/с «Форс-мажоры» (16+)

РОССИЯ 1

4.00 «Утро России»
8.00 «1000 мелочей». Ток-шоу
8.45 «О самом главном». Ток-шоу
9.30 Т/с «Кулагин и партнеры» (12+)
10.00, 13.00, 16.00, 19.00 «Вести»
10.30, 13.30, 16.10, 18.40 «Вести-Кузбасс»
10.50, 13.50 «Вести. Дежурная часть»
11.00 Т/с «Тайны следствия» (12+)
12.00 «Особый случай» (12+)
14.00 Т/с «Тайны института благородных девиц»
15.00, 16.30 Т/с «Земский доктор» (12+)
17.30 «Прямой эфир» (12+)
19.50 «Спокойной ночи, малыши!»
20.00 Т/с «Всегда говори «всегда» (12+)
21.50 «Поединок». Программа Владимира Соловьева (12+)
23.25 «Камчатка. Жизнь на вулкане»

ТНТ

6.05, 7.00 М/с «Планета Шина» (12+)
6.30 М/с «Юная лига справедливости» (12+)
7.30 М/с «Черепашки-ниндзя» (12+)
7.55, 8.25 Т/с «Счастливы вместе» (16+)
9.00 «Дом-2. Lite» (16+)
10.30 «Битва экстрасенсов». Паранормальное шоу (16+)
11.30 Х/ф «Час пик-2» (12+)
13.30, 14.00 Т/с «Универ» (16+)
14.30, 15.00, 19.00, 19.30, 20.00, 20.30 Т/с «Интерны» (16+)
15.30, 16.00, 16.30, 17.00, 17.30 Т/с «Деффчонки» (16+)
18.00, 18.30 Т/с «Реальные пацаны» (16+)
21.00 Х/ф «Час пик-3» (16+)
23.00 «Дом-2. Город любви» (16+)
0.00 «Дом-2. После заката» (16+)
0.30 Т/с «Моими глазами» (16+)
0.55 Х/ф «Приключения Плуто Нэша» (12+)
2.45 Т/с «Пригород» (16+)
3.15 Х/ф «Тайные агенты» (16+)
4.05 «Школа ремонта» (12+)
5.05 «Необъяснимо, но факт» (16+)

ТВЦ, ТВ-МОСТ

6.20 Т/с «Энциклопедия кошек» (12+)
7.00, 19.45 «Это модно». «ТВ-Мост» (12+)
7.15, 19.15 «Под ключ». «ТВ-Мост» (0+)
7.30 «Видимости» (12+)
7.45 «Азбука здоровья» (12+)
8.00 «Настроение»
9.35 Х/ф «Простая история» (12+)
11.20 Д/ф «Жизнь и судьба артиста Михаила Ульянова» (12+)
12.10, 20.45 «Петровка, 38» (16+)
12.30, 15.30, 18.30, 23.00, 1.05 «События»
12.50 «Дом вверх дном» (12+)
13.55 Т/с «Метод Лавровой» (12+)
14.55 «Понять. Простить» (16+)
15.50 «Город новостей»
16.15 «Наша Москва» (12+)
16.30 Х/ф «Приключения Шерлока Холмса и доктора Ватсона. Сокровища Агры» (12+)
17.55 «Доктор И...» (16+)
19.30 «Видимости». «ТВ-Мост» (12+)
20.00 Д/ф «Путешествие в сказку» (0+)
20.15 «Будьте здоровы». «ТВ-Мост» (12+)
20.30 «Патруль 8-80». «ТВ-Мост» (12+)
21.00 Т/с «Зоннетау» (16+)
23.20 «Китай-Япония: столетняя война». Фильм Леонида Млечина (12+)
0.10 Т/с «Мистер Монк» (12+)
1.40 Х/ф «Приключения Шерлока Холмса и доктора Ватсона. Собака Баскервилей» (12+)
4.40 «Хроники московского быта. Советская прислуга» (12+)
5.30 Д/ф «Игорь Костолевский. Расставаясь с иллюзиями» (12+)

ДОМАШНИЙ

6.00 «Наш домашний магазин» (16+)
6.25 Музыка на «Домашнем» (16+)
6.30 «Удачное утро» (0+)
7.00 «Кинобогини. Когда я стала бабушкой» (16+)
7.30 «Свои правила» (16+)
8.00 «Полезное утро» (0+)
8.40 «Дела семейные» с Еленой Дмитриевой (16+)
9.40, 4.25 «По делам несовершеннолетних» (16+)
10.40 Х/ф «Повороты судьбы» (16+)
14.20, 21.00 Д/ф «Звёздные истории» (16+)
15.00 «Еда по правилам и без...» (0+)
16.00 «Брак без жертв» (16+)
17.00 «Игры судьбы» (16+)
18.00 Т/с «Доктор Хаус» (16+)
18.50 «Одна за всех» (12+)
19.00, 23.00 «Одна за всех» (16+)
19.10 Т/с «Не родись красивой» (12+)
20.00 Х/ф «Маша в законе!» (12+)
22.00 «Счастье без жертв» (16+)
23.30 Х/ф «Таёжная повесть» (16+)
1.25 Т/с «Врачебная тайна» (16+)
2.25 Т/с «Горец» (16+)
3.25 «Дела семейные с Еленой Дмитриевой» (16+)
5.25 «Звёздная территория» (16+)

РОССИЯ 2

7.20 Х/ф «Антарктическое лето»
8.00, 4.15 «Моя планета»
9.00 «Top Gear». «Тысяча миль по Африке»
10.00, 12.00, 15.00, 20.00, 0.45 «Большой спорт»
10.20 «Язь против еды»
10.55 «Человек мира» с Андреем Понкратовым
12.20 Х/ф «Летучий отряд» (16+)
14.05 «Наука 2.0. Непростые вещи». Пластиковый стаканчик
14.35 «Наука 2.0. Большой скачок». «Умные полимеры»
15.20 «Полигон». «Корд»
15.50 «Полигон». «Боевая авиация»
16.25 «Наука 2.0. Большой скачок». «Парашюты»
16.55 «Наука 2.0. Большой скачок». «Радиолокация»
17.25 «Наука 2.0. Большой скачок». «Микропроцессоры»
17.55 Смешанные единоборства. Bellator. Александр Шлеменко (Россия) против Бретта Купера (США). Трансляция из США (16+)
20.20 Х/ф «Господа офицеры. Спасти императора» (16+)
22.25 Хоккей. КХЛ. «Спартак» (Москва) - ЦСКА. Прямая трансляция
1.05 «Приключения тела». «Испытание голодом»
1.35 «Приключения тела». «Испытание морской болезнью»
2.10 «Большой тест-драйв со Стиллавиным» (16+)
3.15 «24 кадра» (16+)
3.45 «Наука на колесах»
5.50 Хоккей. КХЛ. «Ак Барс» (Казань) - «Металлург» (Магнитогорск)

СТС

6.00 М/с «Приключения Джеки Чана» (8+)
7.00 М/с «Парящая команда» (6+)
7.30, 8.00 «Включайся!» (12+)
7.50, 13.50 «В гостях у Бена» (12+)
8.30, 14.00, 19.35 «Другие новости». Информационная программа (16+)
8.55, 19.30 «Телемаркет» (16+)
9.00, 13.00, 14.30, 18.00, 20.00 Т/с «Воронины» (16+)
9.30, 15.00, 23.05 «6 кадров» (16+)
9.35 Х/ф «Трансформеры-3. Тёмная сторона Луны» (16+)
12.30, 20.30 Т/с «Кухня» (16+)
13.30 «В наших интересах» с Людмилой Филаткиной (6+)
15.05, 16.30 Шоу «Уральских пельменей» (16+)
18.30 Т/с «Воронины» (16+)
21.00 Х/ф «Викинги против пришельцев» (16+)
23.30, 0.00 «Даешь молодежь!» (16+)
0.30 «Нереальная история». Сатирический альманах (16+)
1.00 Х/ф «Я не знаю, как она делает это» (16+)
2.40 Д/ф «Чудаки в 3D» (18+)
4.00 Т/с «Закон и порядок. Специальный корпус» (16+)
5.40 Музыка на «СТС» (16+)

НТВ

6.00 Информационный канал «НТВ» утром»
8.30 «Спасатели» (16+)
9.00 «Медицинские тайны» (16+)
9.35, 10.20 Т/с «Возвращение Мухтара» (16+)
10.00, 13.00, 16.00, 19.00 «Сегодня»
10.55 «До суда» (16+)
11.55 «Суд присяжных» (16+)
13.25 «Суд присяжных. Окончательный вердикт» (16+)
14.35 «Дело врачей» (16+)
15.30, 18.30 «Обзор. Чрезвычайное происшествие»
16.25 «Прокурорская проверка» (16+)
17.40 «Говорим и показываем». Ток-шоу с Леонидом Закошанским (16+)
19.30 Т/с «Бомбила. Продолжение» (16+)
21.25 Х/ф «Ментовские войны» (16+)
23.15 «Сегодня. Итоги»
23.35 Т/с «Карпов» (16+)
1.30 «Дачный ответ» (0+)
2.35 «Дикий мир» (0+)
3.05 Т/с «Висяки» (16+)
5.00 Т/с «Час Волкова» (16+)

ТВ-3

6.00, 5.30 Мультфильмы (0+)
8.30 Т/с «Твой мир» (12+)
9.30, 19.30 Т/с «Пятая стража» (16+)
10.30, 18.00, 0.30 Программа «Х-версии. Другие новости» (12+)
11.00, 20.30 Программа «Экстрасенсы-детективы» (16+)
12.00, 4.30 Д/ф «ТВ-3» ведет расследование» (12+)
13.00 Д/ф «Святые. Изгоняющий бесов» (12+)
14.00 Д/ф «Священные реликвии» (12+)
15.00, 21.40 «Мистические истории» (16+)
16.00, 16.30 Д/ф «Гадалка» (12+)
17.00 Д/ф «Параллельный мир» (12+)
18.30, 19.00 Д/ф «Охотники за привидениями» (16+)
22.45 Х/ф «Болотная акула» (16+)
1.00 «Европейский покерный тур» (18+)
2.00 Х/ф «Везунчик» (16+)

КУЛЬТУРА

5.30 «Евроньюс»
9.00, 14.40, 18.30, 22.40 «Новости культуры»
9.20 «Наблюдатель»
10.15, 0.55 Т/с «Перри Мэйсон»
11.10 «Русские цари». Авторская программа Александра Панченко. «Александр III - царь-миротворец»
11.55 «Россия, любовь моя!» Ведущий Пьер Кристиан Брошe. «В гостях у эскимосов и чукчей»
12.20 Д/ф «Никита Струве. Под одним небом»
13.00 Т/с «Петр Первый. Завещание»
14.00 «Абсолютный слух». Альманах по истории музыкальной культуры
14.50 Д/с «История мира»
15.40 Д/ф «Пиковая дама Григория Елисеева»
16.25, 21.05 «Мировые сокровища культуры»
16.45 «Знаменитые сочинения»
17.40 «Academia»
18.45 «Главная»
19.00 «Черные дыры. Белые пятна»
19.45 «Ступени цивилизации»
20.40 «Кто мы?» Авторская программа Феликса Разумовского. «Русская Голгофа»
21.20 «Культурная революция». Программа М. Швыдкого
22.10 «Рассекреченная история». Документальный сериал. «Профессионалы фальшивок»
23.00 Х/ф «Кракелюры»
1.45 Д/ф «Джакомо Пуччини»

ТВ-5

7.00, 11.00, 13.00, 16.30, 19.30, 23.00 «Сейчас»
7.10 Д/ф «Живая история: «Планета Максима Суханова» (12+)
8.00 «Утро на 5»
10.45, 16.00, 19.00 «Место происшествия»
11.30, 13.30 Х/ф «Ва-банк» (16+)
14.05 Х/ф «Ва-банк-2» (16+)
17.00 «Открытая студия»
18.00 Д/с «Агентство специальных расследований» (16+)
20.00 Т/с «Детективы. Последний рубеж» (16+)
20.30 Т/с «Детективы. Невеста из Африки» (16+)
21.00 Т/с «Детективы. Рука мастера» (16+)
21.30 Т/с «След. Проклятие Черной вдовы» (16+)
22.20 Т/с «След. Пикник» (16+)
23.25 Т/с «След. Кровавый аукцион» (16+)
0.10 Х/ф «Еще раз про любовь» (12+)
2.05 Х/ф «Здравствуй и прощай» (12+)
4.00 Х/ф «Странная женщина» (12+)

ПЕРЕЦ

6.20, 9.40, 19.30, 0.00 «Анекдоты» (16+)
6.30, 7.00, 8.00 Мультфильмы (0+)
7.30 «Удачное утро» (0+)
9.00 «Полезное утро» (0+)
10.00 «Обмен бытовой техники» (0+)
10.30, 2.30 Х/ф «Слушать в отсеках!» (16+)
13.30, 20.00 «Улетные животные» (16+)
14.00 Т/с «Опера. Хроники убойного отдела-2. Это шоу-бизнес» (16+)
15.00 Т/с «Опера. Хроники убойного отдела-2. Исповедь» (16+)
16.00, 20.30, 0.30 «Улетное видео» (16+)
17.00, 21.30 «Дорожные войны» (16+)
17.30 «Вне закона. Жены для палача» (16+)
18.00 «Вне закона. Жестокий принц» (16+)
18.30 «Вне закона. Краснодарская бригада» (16+)
19.00 «Их разыскивает полиция. Адвокат дьявола» (16+)
23.00 «КВН. На бис» (16+)
1.30 «Голые и смешные» (18+)
2.00 «Удачная ночь» (0+)
5.25 Т/с «Кобра. Антитеррор» (16+)

Выборы депутатов Совета народных депутатов Кемеровской области четвертого созыва 8 сентября 2013 года

Заводский одномандатный избирательный округ № 6 г. Кемерово

СВЕДЕНИЯ
о поступлении и расходовании средств избирательных фондов кандидатов, подлежащих обязательному опубликованию (на основании данных ОАО «Сбербанк России») на 30.08.2013

№ п/п	Ф.И.О. кандидата	Поступило средств в избирательный фонд	Израсходовано средств из избирательного фонда	Возвращено средств из избирательного фонда
1.	Артемьев Евгений Георгиевич	20 000	19 995	0
2.	Волчек Владимир Алексеевич	70 000	49 590	0
3.	Любов Захар Витальевич	20 100	0	0
4.	Сенаторов Юрий Николаевич	40 000	33 200	0
5.	Соболева Надежда Владимировна	20 100	0	0
6.	Филатов Валерий Валерьевич	0	0	0

Окружная избирательная комиссия
Заводского одномандатного избирательного округа № 6 г. Кемерово.

Кировский одномандатный избирательный округ № 7 г. Кемерово

СВЕДЕНИЯ
о поступлении и расходовании средств избирательных фондов кандидатов, подлежащих обязательному опубликованию (на основании данных ОАО «Сбербанк России») на 03.09.2013

№ п/п	Ф.И.О. кандидата	Поступило средств в избирательный фонд, руб.	Израсходовано средств из избирательного фонда, руб.	Возвращено средств из избирательного фонда, руб.
1.	Антоненок Иван Адамович	1000,00	1000,00	0,00
2.	Будников Павел Анатольевич	164720,30	164720,30	0,00
3.	Кондратенко Юлия Александровна	1000,00	1000,00	0,00
4.	Мищенко Владислав Викторович	580000,00	161290,00	0,00
5.	Пахомова Екатерина Вадимовна	0,00	0,00	0,00
6.	Сивенок Роман Валерьевич	0,00	0,00	0,00
7.	Щепанов Максим Аркадьевич	10000,00	0,00	0,00

Окружная избирательная комиссия
Кировского одномандатного избирательного округа № 7 г. Кемерово.

Ленинский одномандатный избирательный округ № 8 г. Кемерово

СВЕДЕНИЯ
о поступлении и расходовании средств избирательных фондов кандидатов, подлежащих обязательному опубликованию (на основании данных ОАО «Сбербанк России») на 04.09.2013

№ п/п	Ф.И.О. кандидата	Поступило средств визбирательный фонд	Израсходовано средств изизбирательного фонда	Возвращено средств из избирательного фонда
1	Гилёв Михаил Валентинович	106000	106000	0
2.	Енин Евгений Витальевич	30000	20000	10000
3.	Петров Вячеслав Анатольевич	445000	399948,5	0
4.	Пушкарёв Егор Анатольевич	45000	44350	0
5.	Стромов Василий Михайлович	5000	2000	0

Окружная избирательная комиссия
Ленинского одномандатного избирательного округа № 8 г. Кемерово.

Центральный одномандатный избирательный округ № 9 г. Кемерово

СВЕДЕНИЯ
о поступлении и расходовании средств избирательных фондов кандидатов, подлежащих обязательному опубликованию (на основании данных ОАО «Сбербанк России») на 03.09.2013

№ п/п	Ф.И.О. кандидата	Поступило средств в избирательный фонд, руб.	Израсходовано средств из избирательного фонда, руб.	Возвращено средств из избирательного фонда, руб.
1.	Неворотова Нина Павловна	363 100	165 915, 39	39 500
2.	Зеренкова Ольга Павловна	20 100	10 100	10 000
3.	Бахарев Виталий Валерьевич	0	0	0
4.	Попов Тимофей Васильевич	7 000	6 900	0

Окружная избирательная комиссия
Центрального одномандатного избирательного округа № 9 г. Кемерово.

Дополнительные выборы депутата Кемеровского городского Совета народных депутатов пятого созыва 8 сентября 2013 года

Одномандатный избирательный округ № 19

СВЕДЕНИЯ
о поступлении и расходовании средств избирательных фондов кандидатов, подлежащих обязательному опубликованию (на основании данных ОАО «Сбербанк России») на 04.09.2013

№ п/п	Ф.И.О. кандидата	Поступило средств в избирательный фонд	Израсходовано средств из избирательного фонда	Возвращено средств из избирательного фонда
1.	Козырев Владимир Владимирович	150	150	0
2.	Кулебакин Евгений Владимирович	31450	31250	0
3	Курасов Александр Александрович	10000	9000	0

Окружная избирательная комиссия № 19.

О создании постоянно действующей комиссии по обследованию зеленых насаждений и определению размера восстановительной стоимости за повреждение и снос зеленых насаждений

(**Постановление администрации г. Кемерово № 2066 от 05.07.2013**)

В соответствии со ст. 44, 45 Устава города и в целях реализации полномочий администрации города в сфере благоустройства и озеленения:

1. Создать постоянно действующую комиссию для обследования зеленых насаждений в городе Кемерово и определения размера восстановительной стоимости зеленых насаждений в случае их сноса либо повреждения в составе согласно приложению к настоящему постановлению.

2. Комитету по работе со средствами массовой информации (Е.А. Дубкова) опубликовать настоящее постановление в газете «Кемерово».

3. Контроль за исполнением настоящего постановления возложить на и.о. заместителя главы города по вопросам жизнеобеспечения городского хозяйства Р.А. Однорала.

В.К. ЕРМАКОВ, глава города.

ПРИЛОЖЕНИЕ
к постановлению администрации
города Кемерово № 2066 от 05.07.2013.

Состав постоянно действующей комиссии по обследованию зеленых насаждений и определению размера восстановительной стоимости за повреждение и снос зеленых насаждений

Председатель комиссии:

Логунова Лариса Николаевна – заместитель начальника управления, начальник отдела подрядных работ управления дорожного хозяйства и благоустройства администрации города.

Члены комиссии:

Алымова Ирина Константиновна – главный специалист отдела подрядных работ управления дорожного хозяйства и благоустройства администрации города,

Рафалович Елена Сергеевна – главный специалист отдела подрядных работ управления дорожного хозяйства и благоустройства администрации города,

Лаган Юлия Михайловна – мастер зеленого строительства МП «Зеленстрой» (по согласованию),

Изюрова Татьяна Анатольевна – старший инженер – заведующая питомником МП «Кемеровский ботанический сад» (по согласованию).

В.И. ВЫЛЕГЖАНИНА, начальник управления делами.

О внесении изменений в приложение к постановлению администрации города Кемерово от 20.05.2013 № 1468 «О внесении изменения в постановление администрации города Кемерово 14.02.2013 № 422 «О закреплении территории городского округа за конкретными муниципальными общеобразовательными учреждениями города Кемерово»

(**Постановление администрации г. Кемерово № 2108 от 09.07.2013**)

Внести в приложение к постановлению администрации города Кемерово от 20.05.2013 № 1468 «О внесении изменения в постановление администрации города Кемерово от 14.02.2013 № 422 «О закреплении территории городского округа за конкретными муниципальными общеобразовательными учреждениями города Кемерово» следующие изменения:

1.1. Раздел «Муниципальное бюджетное общеобразовательное учреждение «Средняя общеобразовательная школа № 24» читать в следующей редакции: «просп. Шахтеров четная сторона, № 32 – 48«а», нечетная сторона, № 51 – 79; ул. 15 микрорайон, ул. Институтская, ул. Сосновый бульвар, ул. Терешковой, № 2, 4».

Раздел «Муниципальное автономное общеобразовательное учреждение «Средняя общеобразовательная школа № 36» читать в следующей редакции: «просп. Шахтеров, № 60«а», 60«б», 62, 62«а», 62«б», 64, 66, 68«а», 70, 70«а», 72«а», 82, 82«а», 84; ул. Серебряный бор, № 1, 3, 3«а», 3«б», 7, 9».

2. Комитету по работе со средствами массовой информации» (Е.А. Дубкова) опубликовать настоящее постановление в газете «Кемерово» и разместить на официальном сайте администрации города Кемерово в сети Интернет.

3. Контроль за исполнением настоящего постановления возложить на заместителя Главы города по социальным вопросам И.П. Попова.

В.К. ЕРМАКОВ, глава города.

О внесении дополнений в постановление администрации города от 16.04.2013 № 1180 «Об утверждении перечня предприятий города Кемерово и вида обязательных работ, на которых будут отбывать наказание осужденные к обязательным работам, и перечня предприятий города Кемерово, на которых будут отбывать наказание осужденные к исправительным работам»

(Постановление администрации города Кемерово № 2669 от 28.08.2013)

1. Внести дополнения в постановление администрации города от 16.04.2013 № 1180 «Об утверждении перечня предприятий города Кемерово и вида обязательных работ, на которых будут отбывать наказание осужденные к обязательным работам, и перечня предприятий города Кемерово, на которых будут отбывать наказание осужденные к исправительным работам»:

1.1. Приложение № 1 к постановлению дополнить строками № 75, 76, 77 следующего содержания:

№ п/п	Организация	Вид обязательных работ	Кол-во мест
75	ФКЛПУ «Клиническая больница № 1», ул. Чкалова, 21	благоустройство и уборка прилегающей территории	по согласованию
76	ООО «Леон», пер. Рекордный, 3	благоустройство и уборка прилегающей территории	по согласованию
77	ООО «Александр», пер. Рекордный, 3	благоустройство и уборка прилегающей территории	по согласованию

1.2. Приложение № 2 к постановлению дополнить строками № 114, 115, 116, 117, 118, 119, 120, 121, 122, 123, 124, 125 следующего содержания:

№ п/п	Наименование предприятия	Адрес
114	ФКУ ИК-40	ул. Волгоградская, 60«а»
115	ФКУ ИК-29	ул. Стройгородок
116	ФКУ ИК-5	ул. Буденного, 48
117	ФКУ ИК-43	ул. Баха, 3«а»
118	ФКЛПУ «Клиническая больница № 1»	ул. Чкалова, 21
119	ООО «Строительная компания «Кемеровская ДСК»	просп. Ленина, 55, оф. 201
120	ООО «Алгоритм»	ул. Черняховского, 19, оф. 17
121	ООО «Меркурий»	ул. Западный проезд, 7
122	ООО «Сибхиммонтаж»	ул. Грузовая, 21
123	ИП Бубенчиков А.Г.	ул. Греческая деревня, 274
124	ООО «Производственное объединение «Химпром»	1-я Стахановская ул., 35
125	ООО «Строительная компания «РемСтройТорг»	ул. Карболитовская, 1«в»

2. Комитету по работе со средствами массовой информации (Е.А. Дубкова) опубликовать данное постановление в газете «Кемерово» и разместить на официальном сайте администрации г. Кемерово в сети Интернет.

3. Контроль за исполнением настоящего постановления возложить на заместителя главы города по вопросам правоохранительных органов, противопожарной безопасности и чрезвычайным ситуациям Г.Г. Перекрёстова.

В.К. ЕРМАКОВ,
глава города.

О внесении изменения в постановление администрации города Кемерово от 06.06.2012 № 777 «Об утверждении программы капитального ремонта и строительства автомобильных дорог города Кемерово на 2012 год»

(Постановление администрации города Кемерово № 2677 от 29.08.2013)

1. Внести изменение в постановление администрации города Кемерово от 06.06.2012 № 777 «Об утверждении программы капитального ремонта и строительства автомобильных дорог города Кемерово на 2012 год»:

1.1 Приложение к постановлению от 06.06.2012 № 777 «Об утверждении программы капитального ремонта и строительства автомобильных дорог города Кемерово на 2012 год» читать в редакции согласно приложению к данному постановлению.

2. Признать утратившим силу постановление администрации города Кемерово от 08.08.2013 № 2409 «О внесении изменения в постановление администрации города Кемерово от 06.12.2012 № 2394 «О внесении изменений в постановление администрации города Кемерово от 06.06.2012 № 777 «Об утверждении программы капитального ремонта и строительства автомобильных дорог города Кемерово на 2012 год».

3. Комитету по работе со средствами массовой информации (Е.А. Дубкова) опубликовать настоящее постановление в газете «Кемерово».

4. Контроль за исполнением данного постановления возложить на заместителя главы города по вопросам жизнеобеспечения городского хозяйства Р.А. Однорала.

В.К. ЕРМАКОВ, глава города.

ПРИЛОЖЕНИЕ
к постановлению администрации
города Кемерово № 2677 от 29.08.2013

ПРОГРАММА КАПИТАЛЬНОГО РЕМОНТА И СТРОИТЕЛЬСТВА ДОРОГ ГОРОДА КЕМЕРОВО НА 2012-2013 гг.

№ п\п	Наименование мероприятий	Площадь, м²	Стоимость, всего (млн руб.)	2012 год		2013 год		Ответственные
				Местный бюджет (млн руб.)	Областной бюджет (млн руб.)	Местный бюджет (млн руб.)	Областной бюджет (млн руб.)	
1.	Капитальный ремонт проспекта Шахтёров на участке от ул. Мамонтова до ул. Ракитянского в Рудничном районе г. Кемерово	36 060	220,7	12,0	108,0	7,0	93,7	Управление дорожного хозяйства и благоустройства администрации г. Кемерово
2	Ремонт ул. Мичурина от ул. Сибиряков-гвардейцев до просп. Ленина	8 611	24,4	0,4	24,0	-	-	
3	Ремонт покрытия проезжей части моста «Университетский»	6 182	5,5	0,5	5,0	-	-	
4	Капитальный ремонт покрытия проезжей части просп. Ленина от ул. Волгоградской до бульвара Строителей в Ленинском районе г. Кемерово	16 949	24,3	-	20,0	4,3	-	
5	Капитальный ремонт покрытия проезжей части ул. Ракитянского от просп. Шахтёров до ул. Антипова в Рудничном районе г. Кемерово	12 117	15,0	4,0	11,0	-	-	
6.	Строительство 1-й очереди магистральной улицы в жилом районе Лесная Поляна г. Кемерово (на участке от автодороги на село Андреевка до границы технопарка). Пусковой комплекс № 1	4 163	13,0	3,0	10,0	-	-	Управление городского развития администрации г. Кемерово
7.	Ремонт дорог г. Кемерово	18 615	20,0	-	-	-	20,0	Управление дорожного хозяйства и благоустройства администрации г. Кемерово
	Итого:	102697	322,9	19,9	178,0	11,3	113,7	

- объекты софинансирования, в том числе 10 % – местный бюджет, 90 % – областной бюджет.

Ожидаемые результаты:
1. Повышение потребительских свойств дорог.
2. Движение с нормативной скоростью.
3. Обеспечение непрерывного, безопасного и удобного движения по дорогам города.
4. Увеличение пропускной способности дорог.
5. Способность пропускать автомобили и автопоезда с разрешенными для движения осевыми нагрузками, общей массой и габаритами.
6. Экологическая безопасность вследствие уменьшения вредных выбросов от автотранспорта.
7. Улучшение эстетического вида города.

В.И. ВЫЛЕГЖАНИНА,
начальник управления делами.

Об установлении тарифов на услуги, оказываемые МБУ «Городской архив»

(Постановление администрации города Кемерово № 2679 от 29.08.2013)

В соответствии с п. 4 ч. 1 статьи 17 Федерального закона от 06.10.2003 № 131-ФЗ «Об общих принципах организации местного самоуправления в Российской Федерации»

1. Установить тарифы на услуги, оказываемые муниципальным бюджетным учреждением «Городской архив», согласно приложению.

2. Признать утратившим силу постановление главы города Кемерово от 29.08.2008 № 143 «Об установлении тарифов на услуги, оказываемые МУ «Городской архив».

3. Комитету по работе со средствами массовой информации (Е.А. Дубкова) опубликовать данное постановление в газете «Кемерово».

4. Контроль за исполнением настоящего постановления возложить на заместителя главы города, руководителя аппарата О.В.Турбаба.

В.К. ЕРМАКОВ,
глава города.

ПРИЛОЖЕНИЕ
к постановлению администрации
города Кемерово № 2679 от 29.08. 2013

Тарифы на услуги, оказываемые МБУ «Городской архив»

№ п/п	Наименование видов работ и услуг	Единица измерения	Тариф (руб.)
1	2	3	4
1. Обеспечение сохранности документов			
1.1.	Реставрация и мелкий ремонт дел	1 дело	133-00
1.2.	Переплет дел и книг (А4)	1 дело	182-00
1.3.	Подшивка дел	1 дело	36-00
1.4.	Хранение документов постоянного срока хранения за период до 75 лет	1 ед. хранения	684-00
1.5.	Нумерация листов в делах с составлением листа заверителя - объемом дела до 250 листов - объемом дела до 150 листов - объемом дела до 50 листов	1 ед. хранения.	121-00 65-00 37-00
1.6.	Проверка нумерации в делах - объемом дела до 250 листов - объемом дела до 150 листов - объемом дела до 50 листов	1ед. хранения	52-00 26-00 13-00
1.7.	Оформление обложек дел и титульных листов с проставлением архивного шифра	1 обложка	25-00
2. Создание и совершенствование научно-справочного аппарата к документам			
2.1.	Составление исторических справок на фонды	1 историческая справка	4752-00
2.2.	Составление заголовков на дела и документы с составлением описи	1 заголовок	34-00
2.3.	Редактирование заголовков	1 заголовок	8-00
2.4.	Составление внутренних описей в личных делах	1 опись	170-00
2.5.	Систематизация листов в деле - объемом дела до 250 листов - объемом дела до 150 листов - объемом дела до 50 листов	1 ед. хранения	264-00 132-00 66-00
2.6.	Оформление описи	1 опись	550-00
2.7.	Составления предисловий к описям фондов учреждений	1 предисловие	4224-00
3. Комплектование и экспертиза ценности документов			
3.1.	Определение научной и практической ценности документов с целью установления сроков их хранения	1 ед. хранения	6-00
4. Использование документов			
4.1.	Исполнение запросов о заработной плате за период - свыше 5 до 7 лет - свыше 7 до 10 лет - свыше 10 до 12 лет - свыше 12 до 15 лет - свыше 15 лет	1 запрос	394-00 446-00 514-00 600-00 685-00
4.2.	Исполнение запросов имущественного характера за период - от 2 до 4 лет - от 4 до 6 лет - от 6 до 8 лет - от 8 до 10 лет - свыше 10 лет	1 запрос	394-00 446-00 514-00 600-00 685-00

Примечания:

Выдача дубликата, переоформление архивной справки взамен утраченной по вине заявителя, изготовление нескольких экземпляров архивной справки (за 2 и последующие экземпляры) – 10% от стоимости справки.

При срочном исполнении запросов (сроком до 5 суток) стоимость услуг увеличивается на 100%. В случае срочного исполнения запроса льготы не сохраняются.

При подготовке ответа по результатам поиска с отрицательным ответом стоимость услуги определяется в размере 200-00 (двести) рублей.

В.И. ВЫЛЕГЖАНИНА, начальник управления делами.

Об утверждении административного регламента предоставления муниципальной услуги «Подготовка и выдача градостроительных планов земельных участков»

(Постановление администрации города Кемерово № 2680 от 29.08.2013)

В соответствии со ст. 44 Градостроительного кодекса РФ, Федеральным законом от 27.07.2010 № 210-ФЗ «Об организации предоставления государственных и муниципальных услуг», ст. 44, 45 Устава города Кемерово, Правилами землепользования и застройки в городе Кемерово, утверждёнными постановлением Кемеровского городского Совета народных депутатов от 24.11.2006 № 75, постановлением администрации города Кемерово от 21.07.2011 № 96 «О порядке разработки и утверждения административных регламентов предоставления муниципальных услуг»

1. Утвердить административный регламент предоставления муниципальной услуги «Подготовка и выдача градостроительных планов земельных участков» согласно приложению.

2. Постановление администрации города Кемерово от 23.12.2011 № 166 «Об утверждении административного регламента предоставления муниципальной услуги по подготовке и выдаче градостроительных планов земельных участков» признать утратившим силу.

3. Комитету по работе со средствами массовой информации (Е.А. Дубкова) опубликовать настоящее постановление в газете «Кемерово» и разместить на сайте администрации города Кемерово в сети Интернет.

4. Контроль за исполнением настоящего постановления возложить на заместителя главы города, начальника управления городского развития А.В. Калинина.

В.К. ЕРМАКОВ, глава города.

ПРИЛОЖЕНИЕ
постановлению администрации
города Кемерово № 2680 29.08.2013

Административный регламент предоставления муниципальной услуги «Подготовка и выдача градостроительных планов земельных участков»

1. Общие положения

Административный регламент предоставления муниципальной услуги «Подготовка и выдача градостроительных планов земельных участков» разработан в целях повышения качества и доступности предоставления муниципальной услуги по подготовке и выдаче градостроительных планов земельных участков (далее – муниципальная услуга), создания комфортных условий для участников отношений, возникающих в ходе предоставления муниципальной услуги, определяет сроки и последовательность действий (административных процедур) при осуществлении полномочий по предоставлению муниципальной услуги.

1.2. Заявителями на предоставление муниципальной услуги являются физические и юридические лица, обратившиеся в администрацию города Кемерово с заявлением о выдаче градостроительного плана земельного участка.

1.3. Порядок информирования о правилах предоставления муниципальной услуги:

1.3.1. Информация о местонахождении, графике работы, контактных телефонах для справок и консультаций управления архитектуры и градостроительства администрации города Кемерово (далее – УАиГ), порядке предоставления муниципальной услуги указана:

- в информационно-телекоммуникационной сети Интернет на официальном сайте администрации города Кемерово (www.kemerovo.ru);
- на Едином портале государственных и муниципальных услуг (функций) www.gosuslugi.ru (далее – Портал);
- на городском портале обеспечения градостроительной деятельности (www.mgis42.ru);
- в МАУ «Многофункциональный центр предоставления государственных и муниципальных услуг в городе Кемерово» (далее – МФЦ): на стендах, при личном обращении к специалистам, на сайте www.mfc-kemerovo.ru;
- посредством личного консультирования специалистами УАиГ;
- с использованием телефонной, почтовой и электронной связи, средств массовой информации.

1.3.2. Сведения о местонахождении, графике работы, контактных телефонах.

Почтовый адрес УАиГ:
650099, г. Кемерово, ул. Красная, 9, каб. 108.
Контактные телефоны: 8(3842) 58-36-16, 58-42-16.
Приемные дни: понедельник, вторник, среда: 9.00 – 12.00, четверг: 14.00 – 17.00.
Информация о местонахождении и графике работы МФЦ:

Адрес местонахождения	Контактный телефон	Дни приема
ул. Кирова, 41«а»	77-21-79	понедельник – пятница с 9:00 до 19:00; суббота – с 10:00 до 14:00

Консультации (справки) о порядке предоставления муниципальной услуги осуществляются специалистами УАиГ (далее – специалист).

Консультации предоставляются при личном обращении в УАиГ в часы приема специалистов, посредством электронной почты или по телефону.

Консультации предоставляются по вопросам:
- порядка предоставления муниципальной услуги;
- перечня документов, необходимых для предоставления муниципальной услуги;
- источника получения документов, необходимых для предоставления муниципальной услуги;
- времени приема и выдачи документов;
- сроков рассмотрения документов;
- результата принятого решения по конкретному заявлению;
- обжалования действий (бездействия) и решений должностных лиц в ходе предоставления муниципальной услуги.

При ответах на телефонные звонки и устные обращения специалисты УАиГ подробно и в вежливой (корректной) форме информируют обратившихся по вопросам предоставления муниципальной услуги.

Ответ на телефонный звонок должен начинаться с информации о наименовании отдела, фамилии, имени, отчестве и должности специалиста, принявшего телефонный звонок. Время разговора не должно превышать 10 минут.

В случае если для подготовки ответа требуется продолжительное время, специалист, осуществляющий устное информирование, предлагает заинтересованным лицам направить в УАиГ письменное обращение о предоставлении консультации по процедуре предоставления муниципальной услуги.

Ответ на письменное обращение направляется заявителю в порядке, установленном Федеральным законом от 02.05.2006 № 59-ФЗ «О порядке рассмотрения обращений граждан Российской Федерации».

Письменный ответ на обращение подписывается начальником УАиГ Кемерово и направляется по указанному заявителем почтовому адресу или по адресу электронной почты.

2. Стандарт предоставления муниципальной услуги

2.1. Наименование муниципальной услуги: «Подготовка и выдача градостроительных планов земельных участков».

2.2. Наименование органа, предоставляющего муниципальную услугу.

Органом, осуществляющим предоставление муниципальной услуги, является администрация города Кемерово (далее – уполномоченный орган). Уполномоченным структурным подразделением администрации города Кемерово по оказанию муниципальной услуги является УАиГ.

Документы на предоставление услуги можно подать непосредственно в УАиГ или с помощью Портала.

При наличии соглашения о взаимодействии администрации города Кемерово и муниципального автономного учреждения «Многофункциональный центр предоставления государственных и муниципальных услуг в городе Кемерово» (далее – МАУ «МФЦ») за получением муниципальной услуги заявитель вправе обратиться в МАУ «МФЦ».

2.3. Результат предоставления муниципальной услуги.

Результатом предоставления муниципальной услуги является выданный заявителю утвержденный градостроительный план земельного участка либо отказ в выдаче утвержденного градостроительного плана земельного участка.

Подготовка градостроительных планов земельных участков осуществляется применительно к застроенным или предназначенным для строительства, реконструкции объектов капитального строительства (за исключением линейных объектов) земельным участкам.

Подготовка градостроительных планов земельных участков осуществляется в составе проекта межевания территории или в виде отдельного документа.

2.4. Срок предоставления муниципальной услуги.

Срок предоставления муниципальной услуги – 30 дней со дня предоставления заявителем (представителем заявителя) заявления со всеми необходимыми документами в УАиГ, в МАУ «МФЦ» или на Портал. Срок предоставления муниципальной услуги исчисляется со дня регистрации заявления и документов в системе электронного документооборота УАиГ.

2.5. Правовые основания для предоставления муниципальной услуги.

Перечень нормативных правовых актов, регулирующих отношения, возникающие в связи с предоставлением муниципальной услуги:
- Конституция Российской Федерации («Российская газета», № 237, 25.12.1993);
- Градостроительный кодекс Российской Федерации («Российская газета», № 290, 30.12.2004);
- Федеральный закон от 29.12.2004 № 191-ФЗ «О введении в действие Градостроительного кодекса Российской Федерации» («Российская газета», № 290, 30.12.2004);
- Федеральный закон от 06.10.2003 № 131-ФЗ «Об общих принципах организации местного самоуправления в РФ» («Российская газета», № 202, 08.10.2003);
- Федеральный закон от 27.07.2010 № 210-ФЗ «Об организации предоставления государственных и муниципальных услуг» («Российская газета», № 168, 30.07.2010);
- Федеральный закон от 09.02.2009 № 8-ФЗ «Об обеспечении доступа к информации о деятельности государственных органов и органов местного самоуправления» («Российская газета», № 25, 13.02.2009);
- Федеральный закон от 27.07.2006 № 152-ФЗ «О персональных данных» («Российская газета», № 165, 29.07.2006);
- Федеральный закон от 02.05.2006 № 59-ФЗ «О порядке рассмотрения обращений граждан РФ» («Российская газета», № 95, 05.05.2006);
- Приказ Министерства регионального развития Российской Федерации от 10.05.2011 № 207 «Об утверждении формы градостроительного плана земельного участка» («Российская газета», № 122, 08.06.2011);
- Постановление Правительства РФ от 13.02.2006 № 83 «Об утверждении Правил определения и предоставления технических условий подключения объекта капитального строительства к сетям инженерно-технического обеспечения и Правил подключения объекта капитального строительства к сетям инженерно-технического обеспечения» («Собрание законодательства РФ», 20.02.2006, № 8, ст. 920);
- Постановление администрации г. Кемерово от 24.04.2013 № 1304 «Об установлении особенностей подачи и рассмотрения жалоб на решения и действия (бездействие) администрации города Кемерово и ее должностных лиц, муниципальных служащих при предоставлении муниципальных услуг» (Приложение «Официально» к газете «Кемерово», № 17, 01.05.2013).

2.6. Исчерпывающий перечень документов, необходимых для предоставления муниципальной услуги.

2.6.1. Документы, необходимые для предоставления муниципальной услуги, которые заявитель должен представить самостоятельно:
- заявление установленной формы (приложение № 1 к административному регламенту; форму заявления можно скачать на Портале);
- копию паспорта (для физических лиц);
- оформленную в установленном порядке доверенность представителя заявителя;
- копию свидетельства о постановке юридического лица на налоговый учет;
- копию технических условий подключения объектов капитального строительства к сетям инженерно-технического обеспечения (в случае наличия прав на земельный участок).

Заявитель представляет оригиналы указанных документов для сверки подлинности копий.

2.6.2. Документы, подлежащие получению УАиГ в рамках межведомственного информационного взаимодействия (в случае, если заявитель не предоставил их самостоятельно):
- выписка(и) из Единого государственного реестра прав на недвижимое имущество и сделок с ним на здание(я), строение(я), сооружение(я), расположенные в границах рассматриваемого земельного участка;
- выписка из Единого государственного реестра прав на недвижимое имущество и сделок с ним о правах на земельный участок;
- кадастровый паспорт земельного участка, в котором содержится описание всех частей земельного участка, занятых объектами недвижимости;
- кадастровые паспорта объектов недвижимости, расположенных в границах земельного участка;
- информационное письмо из департамента культуры и национальной политики Кемеровской области об объекте культурного наследия, включённом в единый государственный реестр объектов культурного наследия (памятников истории и культуры) народов Российской Федерации;
- информационное письмо из управления культуры, спорта и молодежной политики администрации города Кемерово об объекте культурного наследия.

Срок получения необходимых для предоставления муниципальной услуги сведений по каналам межведомственного взаимодействия не должен превышать 5 рабочих дней, при этом срок предоставления муниципальной услуги не может быть увеличен.

2.7. Исчерпывающий перечень оснований для отказа в приёме документов, необходимых для предоставления муниципальной услуги.

В приёме документов на предоставление муниципальной услуги может быть отказано в следующих случаях:

1) в заявлении не указаны ФИО гражданина либо наименование юридического лица, адрес, контактный телефон заявителя;

2) текст в заявлении не поддается прочтению;

3) копии документов представлены без предъявления подлинников;

4) в представленных документах имеются исправления, помарки, подчистки и иные неоговоренные исправления, имеются серьёзные повреждения, наличие которых не позволяет однозначно истолковать их содержание.

2.8. Исчерпывающий перечень оснований для отказа в предоставлении муниципальной услуги.

Основаниями для отказа в предоставлении муниципальной услуги являются:

1) к заявлению приложены документы, состав, форма или содержание которых не соответствует требованиям законодательства;

2) отсутствие документов, необходимых для предоставления муниципальной услуги, предусмотренных п. 2.6 настоящего административного регламента;

3) отсутствие земельного участка как объекта недвижимости (границы земельного участка не установлены в соответствии с требованиями земельного законодательства);

4) отсутствие правового основания для предоставления муниципальной услуги.

2.9. Размер платы, взимаемой с заявителя при предоставлении муниципальной услуги.

Предоставление муниципальной услуги осуществляется без взимания платы.

2.10. Максимальный срок ожидания в очереди при подаче запроса о предоставлении муниципальной услуги и при получении результата в УАиГ.

Время ожидания в очереди для заявителей при подаче запроса о предоставлении муниципальной услуги и при получении результата предоставления муниципальной услуги не должно превышать 15 минут.

2.11. Срок регистрации запроса заявителя о предоставлении муниципальной услуги.

Срок регистрации заявления и документов, необходимых для предоставления муниципальной услуги, поступивших в ходе личного обращения заявителем в УАиГ, осуществляется в течение 1 часа с момента поступления указанного заявления и документов.

Заявление и документы, полученные при личном обращении заявителя, по почте, с помощью Портала или через МАУ «МФЦ», регистрируются в системе электронного документооборота УАиГ в день их поступления.

2.12. Требования к помещениям УАиГ, в которых предоставляется муниципальная услуга, к залу ожидания, местам для заполнения запросов о предоставлении муниципальной услуги, информационным стендам с образцами их заполнения и перечнем документов, необходимых для предоставления муниципальной услуги.

Помещения, в которых предоставляется муниципальная услуга, обеспечиваются компьютерами, средствами связи, включая Интернет, оргтехникой, канцелярскими принадлежностями, информационными и справочными материалами, наглядной информацией, стульями и столами, средствами пожаротушения и оповещения о возникновении чрезвычайной ситуации, доступом к региональной системе межведомственного электронного взаимодействия.

Места для ожидания оборудуются стульями и (или) кресельными секциями, и (или) скамьями.

Информационные материалы, предназначенные для информирования заявителей о муниципальной услуге, размещаются на информационных стендах, расположенных в местах, обеспечивающих доступ к ним заявителей, и обновляются по мере изменения действующего законодательства, регулирующего предоставление муниципальной услуги, и справочных сведений.

Специалист УАиГ имеет бейдж с указанием должности, фамилии, имени, отчества.

2.13. Показатели доступности и качества предоставления муниципальной услуги:

2.13.1. Показатели доступности предоставления муниципальной услуги:

возможность заявителем выбрать наиболее удобный способ получения муниципальной услуги (через УАиГ, Портал или МАУ «МФЦ»);

транспортная доступность места предоставления муниципальной услуги;

доступность обращения за предоставлением муниципальной услуги, в том числе лицам с ограниченными физическими возможностями;

минимальное количество взаимодействия заявителя с должностными лицами при получении муниципальной услуги (не требуется дополнительных взаимодействий, помимо обращения за муниципальной услугой и получения её результата);

возможность получения заявителем информации о ходе предоставления муниципальной услуги;

размещение информации о порядке предоставления муниципальной услуги на официальном сайте администрации города Кемерово, Портале, сайте МАУ «МФЦ», портале обеспечения градостроительной деятельности.

2.13.2. Показатели качества предоставления муниципальной услуги:

достоверность предоставленной заявителям информации о ходе рассмотрения их обращений;

полнота информирования заявителей о ходе рассмотрения их обращений;

удобство и доступность получения информации заявителями о порядке предоставления муниципальной услуги;

оперативность вынесения решения в отношении рассматриваемого обращения;

соблюдение сроков рассмотрения заявлений (запросов) заявителей;

отсутствие жалоб на решения, действия (бездействия) должностных лиц в ходе предоставления муниципальной услуги;

полнота и актуальность информации о порядке предоставления муниципальной услуги.

2.14. Особенности предоставления муниципальной услуги в многофункциональном центре.

Порядок приема заявлений от заявителей, срок и порядок их регистрации, требования к помещениям для ожидания и приема заявителей в МАУ «МФЦ» устанавливается в соответствии с документами, регулирующими предоставление государственных и муниципальных услуг на базе многофункциональных центров.

3. Состав, последовательность и сроки выполнения административных процедур (действий), требования к порядку их выполнения

3.1. Предоставление муниципальной услуги включает в себя следующие административные процедуры:

1) прием заявления о подготовке и выдаче утвержденного градостроительного плана земельного участка;

2) запрос и получение документов по каналам межведомственного информационного взаимодействия;

3) подготовка градостроительного плана земельного участка либо отказа в его предоставлении;

4) подготовка проекта постановления администрации города об утверждении градостроительного плана земельного участка;

5) присвоение идентификационного номера и выдача заявителю утвержденного градостроительного плана земельного участка либо отказа в его выдаче.

Последовательность административных процедур отражена в блок-схеме (приложение № 2).

3.2. Прием заявления о подготовке и выдаче утвержденного градостроительного плана земельного участка.

Основанием для начала исполнения административной процедуры является личное обращение заявителя (его представителя) к специалисту информационно-производственного отдела УАиГ, ответственному за прием документов, либо в МАУ «МФЦ», а также через Портал.

Для предоставления муниципальной услуги заявитель (его представитель) представляет заявление установленной формы и документы, необходимые для предоставления муниципальной услуги, согласно п. 2.6. настоящего административного регламента.

Заявитель (его представитель) имеет возможность получить бланк заявления на Портале, на портале обеспечения градостроительной деятельности, на личном приеме, в МАУ «МФЦ».

3.2.1. Специалист, специалист МАУ «МФЦ» при личном обращении заявителя (его представителя):

1) устанавливает личность заявителя (законного представителя), в том числе проверяет документ, удостоверяющий его личность, полномочия представителя;

2) проводит первичную проверку представленных документов на предмет соответствия их установленным законодательством требованиям, удостоверяясь, что:

- тексты документов написаны разборчиво;
- фамилии, имена, отчества (последнее – при наличии), адреса мест жительства написаны полностью;
- в документах нет подчисток, приписок, зачеркнутых слов и иных неоговоренных исправлений;
- документы не исполнены карандашом;
- документы не имеют серьезных повреждений, наличие которых не позволяет однозначно истолковать их содержание;
- не истёк срок действия представленного документа.

При установлении фактов отсутствия необходимых документов, указанных в пункте 2.6 настоящего административного регламента, несоответствия представленных документов установленным требованиям, специалист, специалист МАУ «МФЦ» уведомляет заявителя о наличии препятствий для рассмотрения вопроса о предоставлении муниципальной услуги, объясняет заявителю содержание выявленных недостатков в представленных документах и предлагает принять меры по их устранению.

Если заявитель настаивает на приеме заявления и прилагаемых к нему документов специалист, специалист МАУ «МФЦ» принимает документы для рассмотрения и принятия решения. В заявлении ставится отметка о предоставлении неполного пакета документов;

3) при отсутствии у заявителя заполненного заявления или неправильном его заполнении специалист, специалист МАУ «МФЦ» помогает заявителю заполнить заявление или заполняет его самостоятельно (с последующим представлением на подпись заявителю);

4) регистрирует заявление в системе электронного документооборота УАиГ;

5) специалист, специалист МФЦ информирует заявителя о сроках исполнения муниципальной услуги;

6) МАУ «МФЦ» передает заявление и принятые документы в УАиГ в порядке, предусмотренном соглашением о взаимодействии между МАУ «МФЦ» и УАиГ.

3.2.2. Специалист при обращении заявителя по почте:

1) проверяет правильность адресности корреспонденции (ошибочно (не по адресу) присланные письма возвращаются на почту невскрытыми);

2) вскрывает конверты, проверяет наличие в них заявления и документов;

3) проводит первичную проверку представленных документов на предмет их соответствия установленным законодательством требованиям, удостоверяясь, что:

тексты заявления и документов написаны разборчиво;

фамилия, имя, отчество (последнее – при наличии), адрес места жительства написаны полностью;

в документах нет подчисток, приписок, зачеркнутых слов и иных неоговоренных исправлений;

заявление не исполнено карандашом;

заявление и документы не имеют серьезных повреждений, наличие которых не позволяет однозначно истолковать их содержание;

не истек срок действия представленного документа;

комплектность документов соответствует требованиям настоящего административного регламента;

4) при наличии необходимых документов, указанных в пункте 2.6. настоящего административного регламента, соответствия представленных документов требованиям настоящего административного регламента, специалист регистрирует заявление в системе электронного документооборота УАиГ.

3.2.3. При получении заявления и документов посредством Портала специалист, ответственный за прием и регистрацию документов:

1) проверяет документы на содержание в них вредоносного кода (вирусы);

2) устанавливает предмет обращения заявителя;

3) проверяет заявление на соответствие его оформления требованиям пункта 2.6. настоящего административного регламента;

4) распечатывает заявление и документы;

5) регистрирует заявление в системе электронного документооборота УАиГ;

6) по завершении административной процедуры специалист, ответственный за прием документов, вручную устанавливает соответствующий тип события по текущему шагу процесса оказания услуги в разделе «Состояние выполнения услуги» на Портале. В случае наличия технической возможности специалист, в должностные обязанности которого входит сопровождение отраслевых автоматизированных информационных систем (администратор баз данных), в конце рабочего дня выполняет автоматическую операцию по выгрузке и передаче на Портал соответствующих типов событий по текущим шагам процессов оказания услуг.

В случае если хотя бы один из представленных документов имеет признаки, указанные в подпункте 2.7. настоящего административного регламента, специалист УАиГ, ответственный за прием документов, вправе отказать в приеме заявления и направить заявителю на Портал уведомление об отказе в приеме документов с указанием причин.

Срок выполнения административной процедуры – 1 рабочий день.

3.2.4. В случае соответствия требованиям п. 2.6.1 настоящего административного регламента, заявление и документы передаются заведующему информационно-производственным отделом для последующей передачи начальнику УАиГ для назначения ответственного за получение документов по каналам межведомственного информационного взаимодействия (в случае если заявитель не предоставил документы, указанные в п 2.6.2. настоящего административного регламента).

Ответственным за исполнение административной процедуры является заведующий информационно-производственным отделом.

3.3. Запрос и получение документов по каналам межведомственного информационного взаимодействия.

Основанием для начала исполнения административной процедуры является передача заявления и документов начальником УАиГ заведующему отделом формирования земельных участков УАиГ с поручением осуществить запрос документов по каналам межведомственного взаимодействия.

Специалист, уполномоченный на осуществление запроса документов по каналам межведомственного взаимодействия, по поручению заведующего отделом формирования земельных участков осуществляет запрос документов согласно п. 2.6.2 настоящего административного регламента по каналам межведомственного взаимодействия.

После получения ответов на запросы специалист, уполномоченный на осуществление запроса документов по каналам межведомственного взаимодействия, передает заявление с полным пакетом документов начальнику отдела формирования земельных участков для последующей передачи начальнику УАиГ.

Срок подготовки запроса – 2 рабочих дня, срок получения ответа на запрос – 5 рабочих дней.

Ответственным за исполнение административной процедуры является заведующий отделом формирования земельных участков.

3.4. Подготовка градостроительного плана земельного участка либо отказа в предоставлении муниципальной услуги.

Основанием для начала выполнения административной процедуры является передача заявления с пакетом документов заведующему информационно-производственным отделом.

Заведующий информационно-производственным отделом поручает специалисту сектора согласования проектной документации информационно-производственного отдела УАиГ проверить наличие правовых оснований для предоставления муниципальной услуги.

В случае если имеется хотя бы одно из оснований, установленных пунктом 2.8 настоящего административного регламента, специалистом сектора согласования проектов информационно-производственного отдела УАиГ осуществляется подготовка проекта письменного отказа в предоставлении муниципальной услуги, с указанием причин отказа.

Проект отказа в предоставлении муниципальной услуги направляется заведующим информационно-производственным отделом для визирования начальнику УАиГ и далее на подпись заместителю главы города, начальнику управления городского развития.

Решение об отказе готовится в 2 экземплярах: один экземпляр остается в уполномоченном органе с копиями предоставленных документов, второй экземпляр направляется заявителю (по почте или в МАУ «МФЦ»).

Решение об отказе (при поступлении документов через Портал) сканируется и направляется заявителю через Портал, при желании заявитель может забрать оригинал решения в УАиГ.

В случае отсутствия оснований, предусмотренных пунктом 2.8 настоящего административного регламента, специалистом сектора согласования проектов информационно-производственного отдела УАиГ осуществляется подготовка чертежа градостроительного плана земельного участка и заполнение формы градостроительного плана земельного участка.

Далее специалист сектора согласования проектов информационно-производственного отдела УАиГ проводит согласование подготовленного градостроительного плана земельного участка в отделах УАиГ на соответствие требованиям:

- Генерального плана города;
- Правил землепользования и застройки в городе Кемерово;
- градостроительных регламентов с учетом границ территорий объектов культурного наследия, включенных в единый государственный реестр объектов культурного наследия (памятников истории и культуры) народов Российской Федерации, границ территорий вновь выявленных объектов культурного наследия, границ зон с особыми условиями использования территорий;
- нормативов градостроительного проектирования;
- проекта планировки территории (при его наличии);
- проекта межевания территории (при его наличии).

Согласованный градостроительный план земельного участка передается заведующим информационно-производственным отделом начальнику УАиГ для принятия решения о подготовке проекта постановления администрации города об утверждении градостроительного плана земельного участка либо о необходимости его направления на доработку в сектор согласования проектов информационно-производственного отдела.

Срок исполнения – 10 рабочих дней.

Ответственным за исполнение административной процедуры является заведующий информационно-производственным отделом.

3.5. Подготовка проекта постановления администрации города об утверждении градостроительного плана земельного участка.

Основанием для начала выполнения административной процедуры является поручение заведующему информационно-производственным отделом о подготовке проекта постановления администрации города об утверждении градостроительного плана земельного участка.

Специалистом сектора подготовки распоряжений информационно-производственного отдела УАиГ осуществляется подготовка проекта постановления администрации города об утверждении градостроительного плана земельного участка.

Проект постановления администрации города Кемерово об утверждении градостроительного плана земельного участка визируется в соответствии с регламентом работы администрации города Кемерово.

Постановление администрации города об утверждении градостроительного плана земельного участка с пакетом документов передается заведующему информационно-производственным отделом.

Ответственным за исполнение административной процедуры является заведующий информационно-производственным отделом.

Срок исполнения – 10 рабочих дней.

3.6. Присвоение градостроительному плану земельного участка идентификационного номера и выдача заявителю утвержденного градостроительного плана земельного участка либо отказа в его выдаче.

Основанием для начала выполнения административной процедуры является передача заведующим информационно-производственным отделом пакета документов и утвержденного градостроительного плана земельного участка специалисту сектора согласования проектов информационно-производственного

отдела УАиГ для присвоения градостроительному плану земельного участка идентификационного номера и регистрации такого номера в журнале регистрации градостроительных планов земельных участков.

Утвержденный и зарегистрированный градостроительный план земельного участка передается заведующим информационно-производственным отделом специалисту УАиГ, ответственному за выдачу утвержденного градостроительного плана земельного участка.

Специалистом УАиГ, ответственным за выдачу утвержденного градостроительного плана земельного участка, осуществляется выдача утвержденного градостроительного плана земельного участка. Выдача регистрируется в журнале учета исходящих документов, где указывается число, месяц, год выдачи, ФИО лица, получившего градостроительный план, номер доверенности (при необходимости), контактный телефон, подпись.

Два экземпляра градостроительного плана земельного участка и две копии постановления администрации города Кемерово об утверждении градостроительного плана земельного участка выдаются заявителю. Третий экземпляр, электронная версия чертежа градостроительного плана земельного участка и копия постановления администрации города об утверждении градостроительного плана земельного участка хранятся в архиве УАиГ.

Специалист, ответственный за прием документов, уведомляет заявителя или МАУ «МФЦ» путем направления по почте (вручения), через Портал соответствующего решения в течение 2 рабочих дней со дня его принятия.

В случае подготовки ГПЗУ (при поступлении документов через Портал) заявитель уведомляется о принятом решении, ему предлагается прийти в УАиГ с оригиналами документов, приложенных к заявлению, для сверки и получения результата муниципальной услуги.

Письменный отказ в предоставлении муниципальной услуги с указанием причин отказа направляется заявителю по почте (заказным письмом с уведомлением о вручении), либо выдается лично (по желанию заявителя).

Ответственным за исполнение административной процедуры является заведующий информационно-производственным отделом.

4. Формы контроля за предоставлением муниципальной услуги

4.1. Текущий контроль за соблюдением последовательности действий, определенных административными процедурами по предоставлению муниципальной услуги, и принятием решений должностными лицами осуществляется начальником УАиГ.

4.2. Текущий контроль осуществляется путем проведения проверок соблюдения и исполнения должностными лицами и специалистами положений нормативных правовых актов Российской Федерации, Кемеровской области, Устава города Кемерово, нормативно-правовых актов органов местного самоуправления города Кемерово, настоящего административного регламента.

4.3. Заведующий отделом УАиГ ежемесячно запрашивает от специалистов информацию о предоставлении муниципальной услуги.

4.4. Непосредственный контроль за соблюдением специалистами последовательности действий, определенных административными процедурами по предоставлению муниципальной услуги, осуществляется начальником УАиГ, отвечающего за предоставление муниципальной услуги.

4.5. Контроль за полнотой и качеством предоставления муниципальной услуги включает в себя проведение проверок, выявление и устранение нарушений прав заявителей, рассмотрение, принятие в пределах компетенции решений и подготовку ответов на обращения заявителей, содержащих жалобы на действия (бездействие) и решения должностных лиц.

4.6. Заведующий информационно-производственным отделом, отвечающий за предоставление муниципальной услуги, еженедельно осуществляет проверку действий (решений) специалистов, совершенных (принятых) при предоставлении муниципальной услуги.

4.7. По результатам проведенных проверок в случае выявления нарушений прав заявителей, положений настоящего административного регламента, иных нормативных правовых актов Российской Федерации и Кемеровской области, начальник УАиГ осуществляет привлечение виновных лиц к ответственности в соответствии с действующим законодательством Российской Федерации.

4.8. Персональная ответственность специалистов закрепляется в их должностных инструкциях в соответствии с требованиями законодательства.

5. Досудебный (внесудебный) порядок обжалования решений и действий (бездействия) органа, предоставляющего муниципальную услугу, а также должностных лиц, муниципальных служащих

5.1. Заявитель (представитель заявителя) имеет право на обжалование решений, принятых в ходе предоставления муниципальной услуги, действий или бездействия администрации города Кемерово, УАиГ, муниципальных служащих УАиГ, специалистов МАУ «МФЦ», участвующих в предоставлении муниципальной

услуги, в досудебном порядке.

5.2. Жалоба подается в уполномоченный орган в письменной форме, в том числе при личном приеме заявителя, или в электронном виде.

Жалоба на нарушение порядка предоставления муниципальной услуги МАУ «МФЦ» подается в МАУ «МФЦ» либо в уполномоченный орган.

5.3. Жалоба должна содержать:

а) наименование уполномоченного органа, должностного лица уполномоченного органа, либо муниципального служащего, решения и действия (бездействие) которых обжалуются;

б) фамилию, имя, отчество (при наличии), сведения о месте жительства заявителя, а также номер (номера) контактного телефона, адрес (адреса) электронной почты (при наличии) и почтовый адрес, по которым должен быть направлен ответ заявителю;

в) сведения об обжалуемых решениях и действиях (бездействии) уполномоченного органа, его должностного лица либо муниципального служащего;

г) доводы, на основании которых заявитель не согласен с решением и действием (бездействием) уполномоченного органа, его должностного лица либо муниципального служащего. Заявителем могут быть представлены документы (при наличии), подтверждающие доводы заявителя, либо их копии.

5.4. В случае если жалоба подается через представителя заявителя, также представляется документ, подтверждающий полномочия на осуществление действий от имени заявителя.

5.5. Прием жалоб в письменной форме осуществляется в месте предоставления муниципальной услуги, указанном в п. 1.3 настоящего административного регламента.

Жалоба в письменной форме может быть также направлена по почте.

В случае подачи жалобы при личном приеме заявитель представляет документ, удостоверяющий его личность в соответствии с законодательством Российской Федерации.

5.6. В электронном виде жалоба может быть подана заявителем посредством:

а) официального сайта администрации города Кемерово: www.kemerovo.ru в информационно-телекоммуникационной сети Интернет;

б) Портала.

5.7. При подаче жалобы в электронном виде доверенность, указанная в п. 5.4. настоящего административного регламента, может быть представлена в форме электронного документа, подписанного электронной подписью, вид которой предусмотрен законодательством Российской Федерации, при этом документ, удостоверяющий личность заявителя, не требуется.

5.8. Жалоба рассматривается уполномоченным органом.

5.9. В случае если жалоба подана заявителем в орган, в компетенцию которого не входит принятие решения по жалобе, в течение 3 рабочих дней со дня ее регистрации указанный орган направляет жалобу в уполномоченный орган и в письменной форме информирует заявителя о перенаправлении жалобы.

При этом срок рассмотрения жалобы исчисляется со дня регистрации жалобы в уполномоченном органе.

5.10. В случае поступления жалобы в МАУ «МФЦ» лицо, получившее жалобу, обеспечивает ее передачу в УАиГ в порядке и сроки, которые установлены соглашением о взаимодействии между МАУ «МФЦ» и УАиГ (далее – соглашение о взаимодействии), но не позднее следующего рабочего дня со дня поступления жалобы.

Жалоба на нарушение порядка предоставления муниципальной услуги МАУ «МФЦ» рассматривается уполномоченным органом.

При этом срок рассмотрения жалобы исчисляется со дня регистрации жалобы в уполномоченном органе.

5.11. Заявитель может обратиться с жалобой в том числе в следующих случаях:

а) нарушение срока регистрации запроса заявителя о предоставлении муниципальной услуги;

б) нарушение срока предоставления муниципальной услуги;

в) требование представления заявителем документов, не предусмотренных муниципальными нормативными правовыми актами для предоставления муниципальной услуги;

г) отказ в приеме документов, представление которых предусмотрено муниципальными нормативными правовыми актами для предоставления муниципальной услуги;

д) отказ в предоставлении муниципальной услуги, если основания отказа не предусмотрены муниципальными нормативными правовыми актами;

е) требование внесения заявителем при предоставлении муниципальной услуги платы, не предусмотренной муниципальными нормативными правовыми актами;

ж) отказ уполномоченного органа, должностного лица уполномоченного органа, муниципального служащего в исправлении допущенных опечаток и ошибок в выданных в результате предоставления муниципальной услуги документах либо нарушение установленного срока таких исправлений.

5.12. Жалоба, поступившая в уполномоченный орган, подлежит регистрации не позднее следующего рабочего дня со дня ее поступления. Жалоба рассматривается в течение 15 рабочих дней со дня ее регистрации, если более короткие сроки рассмотрения жалобы не установлены уполномоченным органом.

В случае обжалования отказа уполномоченного органа, должностного лица в приеме документов у заявителя либо в исправлении допущенных опечаток и ошибок или в случае обжалования заявителем нарушения установленного срока таких исправлений жалоба рассматривается в течение 5 рабочих дней со дня ее регистрации.

5.13. По результатам рассмотрения жалобы уполномоченный орган принимает исчерпывающие меры по устранению выявленных нарушений.

5.14. Ответ по результатам рассмотрения жалобы направляется заявителю не позднее дня, следующего за днем принятия решения, в письменной форме или по желанию заявителя в электронном виде.

5.15. В ответе по результатам рассмотрения жалобы указываются:

а) наименование уполномоченного органа, предоставляющего муниципальную услугу, должность, фамилия, имя, отчество (при наличии) должностного лица, принявшего решение по жалобе;

б) номер, дата, место принятия решения, включая сведения о должностном лице, решение или действие (бездействие) которого обжалуется;

в) фамилия, имя, отчество (при наличии) заявителя;

г) основания для принятия решения по жалобе;

д) принятое по жалобе решение;

е) в случае если жалоба признана обоснованной – сроки устранения выявленных нарушений, в том числе срок предоставления результата муниципальной услуги;

ж) сведения о порядке обжалования принятого по жалобе решения.

5.16. Ответ по результатам рассмотрения жалобы подписывается уполномоченным на рассмотрение жалобы должностным лицом уполномоченного органа.

5.17. Уполномоченный на рассмотрение жалобы орган отказывает в удовлетворении жалобы в следующих случаях:

а) наличие вступившего в законную силу решения суда, арбитражного суда по жалобе о том же предмете и по тем же основаниям;

б) подача жалобы лицом, полномочия которого не подтверждены в порядке, установленном законодательством Российской Федерации;

в) наличие решения по жалобе, принятого ранее в соответствии с требованиями настоящего административного регламента в отношении того же заявителя и по тому же предмету жалобы;

г) если жалоба признана необоснованной.

5.18. Уполномоченный на рассмотрение жалобы орган вправе оставить жалобу без ответа в следующих случаях:

а) наличие в жалобе нецензурных либо оскорбительных выражений, угроз жизни, здоровью и имуществу должностного лица, а также членов его семьи;

б) отсутствие возможности прочитать какую-либо часть текста жалобы, фамилию, имя, отчество (при наличии) и (или) почтовый адрес заявителя, указанные в жалобе.

В.И. ВЫЛЕГЖАНИНА, начальник управления делами.

ПРИЛОЖЕНИЕ № 1
к административному регламенту предоставления
муниципальной услуги «Подготовка и выдача
градостроительных планов земельных участков»

Заместителю главы города, начальнику
управления городского развития
_____

Заявитель_____
(ФИО физического лица или наименование юридического лица)
_____
(почтовый адрес)
_____
(юридический адрес, ИНН — для юридических лиц)
_____
(контактный телефон)
Банковские реквизиты (для юридического лица)
_____
_____
_____

ЗАЯВЛЕНИЕ
о подготовке и выдаче градостроительного плана земельного участка
«___»_____ 20__ г.

Прошу подготовить и выдать утвержденный градостроительный план земельного участка по адресу:_____
Кадастровый номер земельного участка _____
Площадь земельного участка _____

Приложения: _____
(документы, которые представил заявитель)
_____

_____	_____	_____	_____
(наименование должности руководителя организации)	(личная подпись)	(ФИО)	дата

М.П.

ПРИЛОЖЕНИЕ № 2
к административному регламенту
предоставления муниципальной услуги
«Подготовка и выдача градостроительных
планов земельных участков»

БЛОК-СХЕМА

О назначении публичных слушаний по вопросам предоставления разрешений на отклонение от предельных параметров разрешённого строительства, реконструкции объектов капитального строительства и на условно разрешенный вид использования земельного участка и частей объекта капитального строительства

(**Постановление администрации города Кемерово № 2681 от 29.08.2013**)

В соответствии со ст. 37, 38, 39, 40 Градостроительного кодекса Российской Федерации, главой 8 постановления Кемеровского городского Совета народных депутатов от 28.10.2005 № 276 «О порядке организации и проведения публичных слушаний в городе Кемерово»

1. Назначить публичные слушания по вопросу предоставления разрешений на отклонение от предельных параметров разрешенного строительства, реконструкции объектов капитального строительства, расположенных по следующим адресам в городе Кемерово:

1.1. Заводский район, земельный участок с кадастровым номером 42:24:0101005:1379, по ул. Дорожная, 32, сокращение нормативной удаленности (минимальных отступов) от границы земельного участка с 3 м до

0 м, для индивидуального жилищного строительства (заявитель Д.Е. Антошкин);

1.2. Заводский район, земельный участок с кадастровым номером 42:24:0101005:1380, по ул. Дорожная, 32«а», сокращение нормативной удаленности (минимальных отступов) от границы земельного участка с 3 м до 0 м, для индивидуального жилищного строительства (заявитель Н.А. Шмидт).

2. Назначить публичные слушания по вопросу предоставления разрешения на условно разрешенный вид использования земельного участка и частей объекта капитального строительства, расположенного по адресу в городе Кемерово:

Центральный район, кадастровый номер 42:24:0101002:1687, ул. Коммунистическая, 124-42, для реконструкции многоквартирного жилого дома по ул. Коммунистическая, 124, с целью расширения существующего магазина продовольственных товаров без увеличения торговой площади (заявитель Л.Э. Бигвава).

3. Определить форму проведения публичных слушаний – проведение слушаний в органе городского самоуправления. Место проведения слушаний – зал заседаний управления архитектуры и градостроительства администрации города Кемерово (г. Кемерово, ул. Красная, 9), дата проведения – 17.09.2013, время проведения – 16.00.

4. Установить срок проведения публичных слушаний с момента оповещения жителей города о времени и месте их проведения до дня опубликования заключения о результатах публичных слушаний – не более одного месяца.

5. Утвердить состав комиссии по проведению публичных слушаний согласно приложению к настоящему постановлению.

6. Комиссии по проведению публичных слушаний организовать проведение публичных слушаний в соответствии с постановлением Кемеровского городского Совета народных депутатов от 28.10.2005 № 276 «О порядке организации и проведения публичных слушаний в городе Кемерово».

7. Письменные заявления и возражения по вопросам предоставления разрешений на отклонение от предельных параметров разрешенного строительства, реконструкции объектов капитального строительства и на условно разрешенный вид использования земельного участка и частей объекта капитального строительства следует направлять по адресу: г. Кемерово, ул. Красная, 9, каб. 108, до 16.09.2013 включительно.

8. Комитету по работе со средствами массовой информации (Е.А. Дубкова) опубликовать настоящее постановление в газете «Кемерово» и разместить на официальном сайте администрации города Кемерово в сети Интернет.

9. Контроль за исполнением настоящего постановления возложить на заместителя главы города, начальника управления городского развития А.В. Калинина.

В.К. ЕРМАКОВ, глава города.

ПРИЛОЖЕНИЕ
к постановлению администрации
города Кемерово № 2681 от 29.08.2013

СОСТАВ КОМИССИИ
по проведению публичных слушаний

Председатель комиссии:

Калинин Андрей Владимирович – заместитель главы города, начальник управления городского развития администрации города Кемерово.

Заместитель председателя:

Костиков Виктор Сергеевич – начальник управления рхитектуры и градостроительства администрации города Кемерово.

Члены комиссии:

Барыков Сергей Викторович – первый заместитель начальника управления архитектуры и градостроительства администрации города Кемерово;

Белов Андрей Петрович – начальник управления потребительского рынка и развития предпринимательства администрации города Кемерово;

Кишинский Константин Юрьевич – заместитель начальника управления архитектуры и градостроительства администрации города Кемерово по правовым вопросам;

Клемешова Наталья Викторовна – заведующая юридическим отделом управления архитектуры и градостроительства администрации города Кемерово;

Однорал Роман Алексеевич – заместитель главы города по вопросам жизнеобеспечения городского хозяйства администрации города Кемерово;

Рябинин Алексей Владимирович – заместитель начальника управления архитектуры и градостроительства администрации города Кемерово;

Самодумов Олег Юрьевич – заместитель главы города, начальник территориального управления Центрального района администрации города Кемерово;

Сергеев Владимир Гаврилович – заместитель главы города, начальник территориального управления Заводского района администрации города Кемерово;

Ткачев Максим Дмитриевич – председатель юридического комитета администрации города Кемерово.

Секретарь комиссии:

Гнедина Мария Александровна – консультант-советник юридического отдела управления архитектуры и градостроительства администрации города Кемерово.

В.И. ВЫЛЕГЖАНИНА,
начальник управления делами.

О внесении изменения в постановление администрации города Кемерово от 17.09.2012 № 1429 «Об установлении тарифов на дополнительные услуги муниципального автономного образовательного учреждения дополнительного образования детей «Школа танцев «Стиль»

(Постановление администрации города Кемерово № 2683 от 29.08.2013)

В соответствии со ст. 45 Устава г. Кемерово

1. Внести изменение в постановление администрации города Кемерово от 17.09.2012 № 1429 «Об установлении тарифов на дополнительные услуги муниципального автономного образовательного учреждения дополнительного образования детей «Школа танцев «Стиль»:

1.1. Приложение изложить в новой редакции согласно приложению к настоящему постановлению.

2. Комитету по работе со средствами массовой информации (Е.А. Дубкова) опубликовать данное постановление в газете «Кемерово» и разместить на официальном сайте администрации города Кемерово в сети Интернет.

3. Контроль за исполнением данного постановления возложить на заместителя главы города по социальным вопросам И.П. Попова.

В.К. ЕРМАКОВ, глава города.

ПРИЛОЖЕНИЕ
к постановлению администрации города Кемерово
№ 2683 от 29.08. 2013

Тарифы на дополнительные услуги муниципального автономного образовательного учреждения дополнительного образования детей «Школа танцев «Стиль»

№ п/п	Наименование услуги	Единица измерения	Стоимость, руб.
1.	Подготовка детей дошкольного возраста (от 4 до 6 лет) к поступлению в школу	месяц	2 000,0
2.	Обучение в области современной и бальной хореографии (возраст обучающихся – старше 18 лет): - по утвержденной программе - по индивидуальной программе	 месяц чел./час	 3 000,0 500,0
3.	Постановка свадебного танца для молодоженов	2 чел. в час (пара)	1 200,0
4.	Подготовка обучающихся школы к конкурсным выступлениям по индивидуальной программе	чел./час	250,0
5.	Организация и проведение мастер-классов	чел./час	500,0

Примечание: плата за услуги производится на основании договора, заключённого между получателем (законным представителем) услуги и учреждением, и положения об оказании платных услуг данного учреждения.

В.И. ВЫЛЕГЖАНИНА, начальник управления делами.

О предоставлении разрешений на условно разрешённый вид использования земельных участков и объектов капитального строительства

(Постановление администрации города Кемерово № 2693 от 29.08.2013)

В соответствии со ст. 37, 39 Градостроительного кодекса Российской Федерации, с учетом результатов публичных слушаний по вопросу предоставления разрешений на условно разрешенный вид использования земельных участков и объектов капитального строительства, расположенных по следующим адресам в городе Кемерово:

- Центральный район, земельный участок с кадастровым номером 42:24:0501007:608, по ул. Сибиряков-гвардейцев, 210, для размещения магазина непродовольственных товаров, предприятия по обслуживанию транспортных средств, не требующего организации санитарно-защитной зоны более 50 м (заявители Г.Г. Носиков; А.Е. Маланов);

- Ленинский район, земельный участок с кадастровым номером 42:24:0201009:1510, расположенный 200 метров юго-восточнее жилого дома № 50 по ул. Терешковой, для размещения гаражей и автостоянок (заявитель – ПГК «АВТО»).

1. Предоставить разрешения на условно разрешенный вид использования земельных участков и объектов капитального строительства, расположенных по следующим адресам в городе Кемерово:

1.1. Центральный район, земельный участок с кадастровым номером 42:24:0501007:608, по ул. Сибиряков-гвардейцев, 210, для размещения магазина непродовольственных товаров, предприятия по обслуживанию транспортных средств, не требующего организации санитарно-защитной зоны более 50 м (заявители Г.Г. Носиков; А.Е. Маланов);

1.2. Ленинский район, земельный участок с кадастровым номером 42:24:0201009:1510, расположенный 200 метров юго-восточнее жилого дома

№ 50 по ул. Терешковой, для размещения гаражей и автостоянок (заявитель – ПГК «АВТО»).

2. Комитету по работе со средствами массовой информации (Е.А. Дубкова) опубликовать настоящее постановление в газете «Кемерово» и разместить на официальном сайте администрации города Кемерово в сети Интернет.

3. Контроль за исполнением данного постановления возложить на заместителя главы города, начальника управления городского развития А.В. Калинина.

В.К. ЕРМАКОВ,
глава города.

Об отказе в предоставлении разрешения на условно разрешенный вид использования земельного участка и объекта капитального строительства

(Постановление администрации города Кемерово№ 2694 от 29.08.2013)

В соответствии со ст. 37, 39 Градостроительного кодекса Российской Федерации, с учетом результатов публичных слушаний по вопросу предоставления разрешения на условно разрешенный вид использования земельного участка с кадастровым номером 42:24:0501014:7180, расположенного по адресу в городе Кемерово: Центральный район, на территории, прилегающей к жилым домам № 33 и 33«б» по просп. Октябрьский, для строительства магазина продовольственных товаров (заявитель – ООО ТД «СДС-Алко»)

1. Отказать в предоставлении разрешения на условно разрешенный вид использования земельного участка с кадастровым номером 42:24:0501014:7180, расположенного по адресу в городе Кемерово: Центральный район, на территории, прилегающей к жилым домам № 33 и 33«б» по просп. Октябрьский, для строительства магазина продовольственных товаров (заявитель – ООО ТД «СДС-Алко»).

2. Комитету по работе со средствами массовой информации (Е.А. Дубкова) опубликовать настоящее постановление в газете «Кемерово» и разместить на официальном сайте администрации города Кемерово в сети Интернет.

3. Контроль за исполнением данного постановления возложить на заместителя главы города, начальника управления городского развития А.В. Калинина.

В.К. ЕРМАКОВ,
глава города.

О внесении дополнений в постановление администрации города Кемерово от 11.02.2013 № 369 «Об утверждении прогнозного плана приватизации муниципального движимого имущества города Кемерово на 2013 год»

(Постановление администрации города Кемерово № 2698 от 30.08.2013)

Руководствуясь Федеральным законом от 21.12.2001 № 178-ФЗ «О приватизации государственного и муниципального имущества», ст. 44, 45 Устава города Кемерово и положением «О порядке приватизации муниципального имущества города Кемерово», утверждённым постановлением Кемеровского городского Совета народных депутатов от 28.06.2002 № 38,

1. Дополнить прогнозный план приватизации муниципального движимого имущества города Кемерово на 2013 год, утвержденный постановлением администрации города Кемерово от 11.02.2013 № 369, пунктами 15 – 28 согласно приложению к настоящему постановлению.

2. Настоящее постановление вступает в силу после его опубликования.

3. Комитету по работе со средствами массовой информации (Е. А. Дубкова) опубликовать настоящее постановление в газете «Кемерово» и разместить на официальном сайте администрации г. Кемерово в сети Интернет.

4. Контроль за исполнением настоящего постановления возложить на председателя комитета по управлению муниципальным имуществом города Кемерово О.А. Казаченко.

В.К. ЕРМАКОВ, глава города.

ПРИЛОЖЕНИЕ
к постановлению администрации
города Кемерово от 30.08.2013 № 2698

№ п/п	Наименование муниципального движимого имущества	Тип ТС	Год выпуска	Регистрационный знак	Идентификационный номер ТС (VIN)	№ кузова	Модель, № двигателя	Цвет	Предполагаемый срок приватизации
15	Автомобиль «ЗИЛ ММ34506Б»	Грузовой самосвал	1995	Е 954 ХО 42	ХТZ49456053419675	390	508/10-195190	Синий	4 квартал 2013 года
16	Автомобиль «ЗИЛ 431410»	Грузовой бортовой	1993	Е 034 ХО 42	отсутствует	отсутствует	508-393551	Хаки	4 квартал 2013 года
17	Автомобиль 45085	Автомобиль-самосвал	1997	Х 678 ХТ 42	ХТР450850V0000411	V0000411	508/10 214782	Синий	4 квартал 2013 года
18	Автомобиль КО-529-03	Вакуумный	1999	В 804 ХО 42	XSH462503X0000032	отсутствует	51100АХ1019935	Белый	4 квартал 2013 года
19	Автомобиль «ВАЗ-21120»	Легковой	2001	Х 107 ХТ 42	ХТА21120010030321	0030321	2112, 0373697	Темно-зеленый	4 квартал 2013 года
20	Автомобиль «УАЗ-390992»	Специальный а/м	2001	У 592ХТ 42	ХТТ39099210031898	10031898	ЗМЗ-410400 №10092412	Защитный	4 квартал 2013 года
21	Автомобиль «УАЗ-39099»	Грузовой	2005	У 795ХТ 42	ХТТ39099050446372	39090050218260	УМЗ-421800*50906067	Белая ночь	4 квартал 2013 года
22	Прицеп тракторный самосвальный 2ПТС-4 мод. 8876	-	2007	5518 КУ 42	-	-	-	Синий	4 квартал 2013 года
23	Трактор «МТЗ-82»	-	1995	КА 96-40 42	-	-	-	Голубой	4 квартал 2013 года
24	Трактор «Беларус-82.1»	-	2005	КА 96-45 42	-	-	-	Синий	4 квартал 2013 года
25	Трактор «Беларус-82.1»	-	2005	КА 96-42 42	-	-	-	Синий	4 квартал 2013 года
26	Прицеп тракторный 2-ПТС-4	-	1990	КА 9648 42	-	-	-	Хаки	4 квартал 2013 года

№ п/п	Наименование муниципального движимого имущества	Год выпуска	Заводской № изделия	Заводской № компрессора	Заводской № дизеля	Заводской № маслоотделителя	Заводской № маслоохладителя	Заводской № щита приборного	Предполагаемый срок приватизации
27	Станция компрессорная передвижная «МЗАЭ-ПВ8/0,7 0000-000-12» (ЗИФ-ПВ8/0,7 на шасси)	2005	76	840	641222	071	3977	618	4 квартал 2013 года

№п/п	Наименование муниципального движимого имущества	Год выпуска	Заводской № станции	Заводской № компрессора	Заводской № двигателя	Заводской № маслоотделителя	Заводской № холодильника	Предполагаемый срок приватизации
28	Станция передвижная компрессорная «ЗИФ-ПВ-5М»	1997	3474	92045	3027276	244	7316	4 квартал 2013 года

В.И. ВЫЛЕГЖАНИНА, начальник управления делами.

О внесении дополнения в постановление администрации города Кемерово от 12.05.2012 № 594 «Об установлении тарифов на услуги муниципального автономного учреждения «Музей-заповедник «Красная Горка»

(Постановление администрации города Кемерово № 2719 от 03.09.2013)

В соответствии со ст. 45 Устава г. Кемерово

1. Внести дополнение в приложение к постановлению администрации города Кемерово от 12.05.2012 № 594 «Об установлении тарифов на услуги муниципального автономного учреждения «Музей-заповедник «Красная Горка»:

1.1. Раздел 1. «Услуги по экскурсионному обслуживанию» приложения к постановлению дополнить пунктом 1.12 следующего содержания:

№ п/п	Наименование услуги	Единица измерения	Стоимость, руб.
1	2	3	4
1.12.	Индивидуальная экскурсия в экспозиции «Шахта» с использованием аудиогида	билет	150,0

2. Комитету по работе со средствами массовой информации (Е.А. Дубкова) опубликовать данное постановление в газете «Кемерово» и разместить на официальном сайте администрации города Кемерово в сети Интернет.

3. Контроль за исполнением данного постановления возложить на заместителя главы города по социальным вопросам И.П. Попова.

В.К. ЕРМАКОВ, глава города.

О внесении изменения в постановление администрации города Кемерово от 18.07.2013 № 2213 «Об утверждении административного регламента предоставления муниципальной услуги «Предоставление дополнительных мер социальной поддержки неполным семьям по плате за содержание детей в муниципальных дошкольных образовательных учреждениях города Кемерово»

(Постановление администрации города Кемерово № 2720 от 03.09.2013)

В соответствии с Федеральным законом от 27.07.2010 № 210-ФЗ «Об организации предоставления государственных и муниципальных услуг», Федеральным законом от 06.10.2003 № 131-ФЗ «Об общих принципах организации местного самоуправления в Российской Федерации», Уставом города Кемерово, постановлением администрации города Кемерово от 21.07.2011 № 96 «О порядке разработки и утверждения административных регламентов предоставления муниципальных услуг»

1. Внести изменение в постановление администрации города Кемерово от 18.07.2013 № 2213 «Об утверждении административного регламента предоставления муниципальной услуги «Предоставление дополнительных мер социальной поддержки неполным семьям по плате за содержание детей в муниципальных дошкольных образовательных учреждениях города Кемерово»:

1.1. Абзац 2 подпункта 2.10 раздела 2 изложить в следующей редакции:

«Максимальный срок ожидания в очереди при подаче заявителем в уполномоченный орган документов, указанных в пункте 2.6 настоящего административного регламента, и при получении решения составляет не более 15 минут».

3. Комитету по работе со средствами массовой информации (Е.А. Дубкова) опубликовать настоящее постановление в газете «Кемерово» и разместить на официальном сайте администрации города Кемерово в сети Интернет.

4. Контроль за исполнением настоящего постановления возложить на заместителя главы города по социальным вопросам И.П. Попова.

В.К. ЕРМАКОВ, глава города.

Об утверждении проекта межевания территории микрорайона № 10 Центрального района города Кемерово

(Постановление администрации города Кемерово № 2721 от 03.09.2013)

В соответствии со ст. 46 Градостроительного кодекса Российской Федерации, постановлением администрации города Кемерово от 13.05.2013 № 1414 «О назначении публичных слушаний по проекту межевания территории микрорайона № 10 Центрального района города Кемерово», с учетом результатов публичных слушаний

1. Утвердить проект межевания территории микрорайона № 10 Центрального района города Кемерово, категория земель – земли населенных пунктов.

2. Комитету по работе со средствами массовой информации (Е.А. Дубкова) опубликовать настоящее постановление в газете «Кемерово» и разместить на официальном сайте администрации города Кемерово в сети Интернет со схемой проекта межевания территории микрорайона № 10 Центрального района города Кемерово и перечнем земельных участков, входящих в проект межевания, согласно приложению.

3. Контроль за исполнением данного постановления возложить на заместителя главы города, начальника управления городского развития А.В. Калинина.

В.К. ЕРМАКОВ,
глава города.

ПРИЛОЖЕНИЕ
к постановлению администрации города Кемерово
№ 2721 от 03.09.2013

Перечень земельных участков, входящих в проект межевания территории микрорайона № 10 Центрального района города Кемерово

№ земельного участка на плане	Кадастровый номер	Адрес	Назначение земельного участка	Разрешенное использование	Проектная площадь земельного участка, кв. м
1	42:04:0501002:33	просп. Советский, 63	для размещения административного здания	административные здания	2112
2	42:04:0501002:789	просп. Советский, 63«а»	для размещения административного здания	административные здания	1008
3	-	просп. Советский, 63	занят многоквартирным жилым домом	среднеэтажная многоквартирная жилая застройка	4302
3.1	42:04:0501002:683	просп. Советский, 63	занят многоквартирным жилым домом		967
3.2	-		для организации дворовой территории		1167
3.3	-	просп. Советский, 63	занят многоквартирным жилым домом		2168
4	-	юго-восточнее просп. Советский, 63«а»	для размещения трансформаторной подстанции	объекты энергетики	107
5	-	юго-восточнее просп. Советский, 63«а»	для организации проезда общего пользования дома	проезды	1334
6	42:04:0501002:23	ул. 50 лет Октября, 4	для размещения административного здания	административные здания	2773
7	42:04:0501002:6922	10 м к востоку от здания № 4 по ул. 50 лет Октября	для размещения гаражей	гаражи	104
8	-	восточнее ул. 50 лет Октября, 4	для размещения гаражей	гаражи	239
9	42:04:0501002:6920	западнее ул. Коломейцева, 3	для размещения гаражей	гаражи	838
10	-	ул. Коломейцева, 3	занят многоквартирным жилым домом	среднеэтажная многоквартирная жилая застройка	1270
11	-	жилая группа 1 (ул. 50 лет Октября, 6, ул. 50 лет Октября, 8)	занят группой многоквартирных жилых домов	среднеэтажная многоквартирная жилая застройка	3212
12	-	ул. Коломейцева, 15«а»	для размещения детского сада	объекты образования	3664
13	-	жилая группа 2 (ул. Коломейцева, 5, ул. Коломейцева, 7)	занят группой многоквартирных жилых домов	среднеэтажная многоквартирная жилая застройка	3447
13.1	42:04:0501002:689	ул. Коломейцева, 5	занят многоквартирным жилым домом		1242
13.2	-	ул. Коломейцева, 5	для организации дворовой территории		861
13.3	-	ул. Коломейцева, 7	занят многоквартирным жилым домом		1344
14	42:04:0501002:555	просп. Советский, 65	для размещения административного здания	административные здания	5176
15	-	южнее просп. Советский, 65	для размещения трансформаторной подстанции	объекты энергетики	53
16	-	просп. Советский, 67	занят многоквартирным жилым домом	среднеэтажная многоквартирная жилая застройка	2834
17	-	юго-западнее просп. Советский, 67	для размещения гаражей	гаражи	2321
18	-	жилая группа 3 (просп. Советский, 69, ул. Красная, 3)	занят группой многоквартирных жилых домов	среднеэтажная многоквартирная жилая застройка	4860
18.1	42:04:0501002:793	просп. Советский, 69	занят многоквартирным жилым домом		588
18.2	-	просп. Советский, 69	для организации дворовой территории		991
18.3	-	ул. Красная, 3	занят многоквартирным жилым домом		3281
19	-	ул. Коломейцева, 4	занят многоквартирным жилым домом	среднеэтажная многоквартирная жилая застройка	3199
20	-	ул. Коломейцева, 8«а»	для размещения детского сада	среднеэтажная многоквартирная жилая застройка	5702
21	-	жилая группа 4 (ул. Коломейцева, 6, ул. Коломейцева, 8)	занят группой многоквартирных жилых домов	среднеэтажная многоквартирная жилая застройка	4213
22	-	северо-восточнее ул. Коломейцева, 8	для размещения трансформаторной подстанции	объекты энергетики	47
23	-	ул. Красная, 5	занят многоквартирным жилым домом	среднеэтажная многоквартирная жилая застройка	3867
24	-	севернее ул. 50 лет Октября, 6	для организации проезда общего пользования	проезды	205
25	-	севернее просп. Советский, 63«а»	для размещения административного здания	административные здания	27

В.И. ВЫЛЕГЖАНИНА,
начальник управления делами.

Экспликация земельных участков

№ земельного участка на плане	Кадастровый номер земельного участка	Адрес (местоположение)	Назначение земельного участка	Разрешенное использование	Площадь, кв.м.	Части участка, кв.м			Обеспеченность, %
						Под застройкой	Проезд	Дворовая территория	
1	42:32:0501002:31	просп. Советский, 93	Для размещения административного здания	Административные здания	2112				
2	42:32:0501002:196	просп. Советский, 93А	Для размещения административного здания	Административные здания	1906				
3		просп. Советский, 93	Занятого многоквартирным жилым домом	Среднеэтажная многоквартирная жилая застройка	6302	1132	1673	1997	100%
3.1	42:32:0501002:883	просп. Советский, 93	Занятого многоквартирным жилым домом		967				
3.2			Для организации дворовой территории		1187				
3.3		просп. Советский, 93	Занятого многоквартирным жилым домом		2188				
4		в 10 м восточнее просп. Советский, 93А	Для размещения трансформаторной подстанции	Объекты энергетики	107				
5		в 10 м западнее просп. Советский, 93А	Для организации проезда себе для пользования	Проезды	1324				
6	42:32:0501002:23	ул. 50 лет Октября, 4	Для размещения административного здания	Административные здания	2773				
7	42:32:0501002:1022	10 м юго-восточнее ориентира: ориентир: здание № 4 ул. 50 лет Октября	Для размещения гаражей	Гаражи	104				
8		восточнее ул. 50 лет Октября, 4	Для размещения гаражей	Гаражи	239				
9	42:32:0501002:1020	западнее ул.Коломийцева, 5	Для размещения гаражей	Гаражи	839				
10		ул. Коломийцева, 5	Занятого многоквартирным жилым домом	Среднеэтажная многоквартирная жилая застройка	1270	440	237	447	73%
11		ул. 50 лет Октября, 6	Занятого многоквартирным жилым домом	Среднеэтажная многоквартирная жилая застройка	1392	558	490	554	57%
12		ул. Коломийцева, 10А	Для размещения детского сада	Объекты образования	5664				
13		в жилой группе 1 (ул. Коломийцева, 3; ул. Коломийцева, 7)	Занятого группой многоквартирных жилых домов		3447	1108	736	1603	61%
13.1	42:32:0501002:888	ул. Коломийцева, 3	Занятого многоквартирным жилым домом	Среднеэтажная многоквартирная жилая застройка	1242				
13.2		ул. Коломийцева, 3	Для организации дворовой территории		661				
13.3		ул. Коломийцева, 7	Занятого многоквартирным жилым домом		1544				
14	42:32:0501002:865	просп. Советский, 95	Для размещения административного здания	Административные здания	5176				
15		в 5 м к западу от просп. Советский, 95	Для размещения трансформаторной подстанции	Объекты энергетики	53				
16		просп. Советский, 97	Занятого многоквартирным жилым домом	Среднеэтажная многоквартирная жилая застройка	2934	738	688	1530	104%
17		в 10 м западнее просп. Советский, 97	Для размещения гаражей	Гаражи	2021				
18		в жилой группе 2 (просп. Советский, 99; ул. Красная, 3)	Занятого группой многоквартирных жилых домов	Среднеэтажная многоквартирная жилая застройка	6660	1344	990	2526	91%
18.1	42:32:0501002:169	просп. Советский, 99	Занятого многоквартирным жилым домом		988				
18.2		просп. Советский, 99	Для организации дворовой территории		931				
18.3		ул. Красная, 3	Занятого многоквартирным жилым домом		3281				
19		ул. Коломийцева, 4	Занятого многоквартирным жилым домом	Среднеэтажная многоквартирная жилая застройка	3189	842	715	1592	73%
20		ул. Коломийцева, 8А	Для размещения детского сада	Объекты образования	5702				
21		ул. Коломийцева, 9	Занятого многоквартирным жилым домом	Среднеэтажная многоквартирная жилая застройка	1663	651	410	797	79%
22		северо-восточнее ул. Коломийцева, 8	Для размещения трансформаторной подстанции	Объекты энергетики	67				
23		ул. Красная, 5	Занятого многоквартирным жилым домом	Среднеэтажная многоквартирная жилая застройка	5867	1393	579	1926	69%
24		севернее ул. 50 лет Октября, 6	Для организации проезда себе для пользования	Проезды	209				
25		севернее просп. Советский, 93А	Для размещения административного здания	Административные здания	27				
26		ул. 50 лет Октября, 8	Занятого многоквартирным жилым домом	Среднеэтажная многоквартирная жилая застройка	1214	453	531	410	59%
27		ул. Коломийцева, 3	Занятого многоквартирным жилым домом	Среднеэтажная многоквартирная жилая застройка	3549	996	539	1261	77%

Условные обозначения

"Красные" линии

Ранее определенные земельные участки, не подлежащие пересмотру данным проектом

Земельные участки, определенные данным проектом

Части земельных участков жилых домов под застройкой

Части земельных участков под проездами, проходами, подлежащие обременению публичными сервитутами для прохода, проезда третьих лиц (в случае необходимости)

Земельные участки под проездами, проходами общего пользования

Землепользователи и собственники обязаны обеспечить:
- безвозмездное и беспрепятственное использование проездов и пешеходных дорог и объектов инженерной инфраструктуры;
- возможность размещения геодезических и межевых знаков и подъездов к ним.

В охранной зоне инженерных коммуникаций запрещается:
- возведение объектов недвижимости,
- складирование материалов,
- посадка многолетних кустарников и деревьев.

Об утверждении административного регламента предоставления муниципальной услуги «Выдача разрешений на строительство объектов капитального строительства, а также на ввод объектов в эксплуатацию»

(Постановление администрации города Кемерово № 2724 от 03.09.2013)

В соответствии с Федеральным законом от 06.10.2003 № 131-ФЗ «Об общих принципах организации местного самоуправления в Российской Федерации», Федеральным законом от 27.07.2010 № 210-ФЗ «Об организации предоставления государственных и муниципальных услуг», ст. 44, 45 Устава города Кемерово, постановлением администрации г. Кемерово от 21.07.2011 № 96 «О Порядке разработки и утверждения административных регламентов предоставления муниципальных услуг»

1. Утвердить административный регламент предоставления муниципальной услуги «Выдача разрешений на строительство объектов капитального строительства, а также на ввод объектов в эксплуатацию» согласно приложению.

2. Считать утратившим силу постановление администрации города Кемерово от 11.02.2010 № 15 «Об утверждении административного регламента комитета строительного контроля администрации г. Кемерово по предоставлению муниципальных услуг по выдаче разрешений на строительство и ввод объектов в эксплуатацию».

3. Комитету по работе со средствами массовой информации (Е.А. Дубкова) опубликовать настоящее постановление в газете «Кемерово» и разместить на официальном сайте администрации города Кемерово в сети Интернет.

4. Контроль за исполнением настоящего постановления возложить на заместителя главы города, начальника управления городского развития А.В. Калинина.

В.К. ЕРМАКОВ, глава города.

ПРИЛОЖЕНИЕ
к постановлению администрации города Кемерово
№ 2724 от 03.09. 2013

АДМИНИСТРАТИВНЫЙ РЕГЛАМЕНТ ПРЕДОСТАВЛЕНИЯ МУНИЦИПАЛЬНОЙ УСЛУГИ «ВЫДАЧА РАЗРЕШЕНИЙ НА СТРОИТЕЛЬСТВО ОБЪЕКТОВ КАПИТАЛЬНОГО СТРОИТЕЛЬСТВА, А ТАКЖЕ НА ВВОД ОБЪЕКТОВ В ЭКСПЛУАТАЦИЮ»

1. Общие положения

1.1. Настоящий административный регламент (далее – Регламент) разработан в целях повышения качества исполнения и доступности результатов исполнения муниципальной услуги по выдаче разрешений на строительство, разрешений на ввод объектов в эксплуатацию при осуществлении строительства, реконструкции объектов капитального строительства в порядке, установленном Градостроительным кодексом Российской Федерации, определяет состав, сроки и последовательность действий (административных процедур) при предоставлении данной муниципальной услуги.

1.2. Заявителями на предоставление муниципальной услуги в соответствии с настоящим Регламентом являются физические и юридические лица, обеспечивающие на принадлежащих им земельных участках, расположенных на территории города Кемерово, строительство, реконструкцию объектов капитального строительства, либо уполномоченные ими лица.

1.3. Порядок информирования о предоставлении муниципальной услуги.

Информацию о местонахождении, графике работы, контактных телефонах для справок и консультаций комитета строительного контроля, порядке предоставления муниципальной услуги заявители могут получить:

- в сети Интернет на официальном сайте администрации города Кемерово (www.kemerovo.ru);
- на Едином портале государственных и муниципальных услуг (функций) (www.gosuslugi.ru);
- в МАУ «Многофункциональный центр предоставления государственных и муниципальных услуг в городе Кемерово» (далее - МФЦ): на сайте (www.mfc-kemerovo.ru), стендах, при личном обращении;
- посредством личного консультирования специалистом комитета строительного контроля;
- с использованием телефонной, почтовой и электронной связи, средств массовой информации.

1.4. Почтовый адрес комитета строительного контроля: 650000, г. Кемерово, ул. Красная, д. 9.

Контактные телефоны: (8-3842) 58-45-79, 58-44-85.

Приемные дни для получателей муниципальной услуги:

прием-выдача документов осуществляется в кабинете № 101:

отделом жилищно-гражданского строительства (далее – отдел ЖГС) комитета строительного контроля:

понедельник: 14.00 – 16.30, среда: 9.00 – 12.00;

отделом индивидуального жилищного строительства (далее – отдел ИЖС) комитета строительного контроля:

вторник: 9.00 – 12.00, четверг: 14.00 – 16.30.

Адрес электронной почты комитета строительного контроля: KSK@mgis42.ru.

1.5. Почтовый адрес МФЦ: ул. Кирова, д. 41«а», г. Кемерово, 650000.

Контактный телефон: (8-3842) 77-21-79.

Режим работы: понедельник – пятница, 9.00 – 19.00, без обеда; суббота: 10.00 – 14.00.

Адрес электронной почты МФЦ: admin@mfc-kemerovo.ru.

1.6. Консультации о процедуре получения разрешения на строительство, разрешения на ввод объекта в эксплуатацию в комитете строительного контроля предоставляются начальником отдела ЖГС комитета строительного контроля, начальником отдела ИЖС комитета строительного контроля и (или) специалистами соответствующего отдела непосредственно либо с использованием средств телефонной связи, электронного информирования.

1.7. Консультации предоставляются по вопросам:

- перечня документов, необходимых для предоставления муниципальной услуги;
- источников получения данных документов;
- времени приема и выдачи документов;
- сроков рассмотрения документов;
- обжалования действий (бездействия) и решений, осуществляемых и принимаемых в ходе выдачи разрешения.

1.8. При консультировании начальник либо специалист соответствующего отдела комитета строительного контроля дает полные, точные и понятные ответы на поставленные вопросы. Консультирование в устной форме при личном обращении осуществляется не более 10 минут.

1.9. Рассмотрение письменных обращений граждан по вопросам предоставления муниципальной услуги осуществляется в соответствии с Федеральным законом от 02.05.2006 № 59-ФЗ «О порядке рассмотрения обращений граждан Российской Федерации».

1.10. Рассмотрение письменных обращений юридических лиц по вопросам предоставления муниципальной услуги осуществляется в порядке, аналогичном для рассмотрения обращений граждан.

1.11. Информационные материалы по вопросам предоставления муниципальной услуги размещаются на информационных стендах по месту расположения комитета строительного контроля на первом этаже здания по ул. Красная, 9, каб. № 101, 102.

На информационных стендах и интернет-сайте администрации г. Кемерово размещается следующая информация:

- административный регламент предоставления муниципальной услуги;
- перечень документов, необходимых для получения муниципальной услуги;
- образец заполнения заявления о предоставлении услуги;
- порядок обжалования решений, действий или бездействия должностных лиц, предоставляющих муниципальную услугу.

2. Стандарт предоставления муниципальной услуги

2.1. Наименование муниципальной услуги: выдача разрешений на строительство объектов капитального строительства, а также на ввод объектов в эксплуатацию.

2.2. Наименование органа, предоставляющего муниципальную услугу.

Выдача разрешений на строительство, разрешений на ввод в эксплуатацию объектов капитального строительства, расположенных на территории муниципального образования г. Кемерово, осуществляется администрацией г. Кемерово в лице комитета строительного контроля администрации г. Кемерово (далее – Комитет). Документы на предоставление муниципальной услуги можно подать в МФЦ и через Единый портал государственных и муниципальных услуг (функций) (далее – Портал).

2.3. Результат предоставления муниципальной услуги.

Результатом предоставления муниципальной услуги является выдача разрешения на строительство или разрешения на ввод в эксплуатацию объектов капитального строительства либо отказ в их выдаче.

2.4. Срок предоставления муниципальной услуги.

Комитет выдает разрешение на строительство, разрешение на ввод объекта в эксплуатацию или отказывает в выдаче таких разрешений с указанием причин отказа в течение 7 рабочих дней со дня подачи заявления на выдачу разрешения.

2.5. Правовые отношения, возникающие в связи с предоставлением услуги, регулируются:

1) Конституцией Российской Федерации;

2) Градостроительным кодексом Российской Федерации;

3) Федеральным законом от 27.07.2010 № 210-ФЗ «Об организации предоставления государственных и муниципальных услуг»;

4) постановлением Правительства РФ от 24.11.2005 № 698 «О форме разрешения на строительство и форме разрешения на ввод объекта в эксплуатацию»;

5) инструкцией «О порядке заполнения формы разрешения на строительство», утверждённой приказом Минрегиона РФ от 19.10.2006 № 120;

6) постановлением администрации г. Кемерово от 24.04.2013 № 1304 «Об установлении особенностей подачи и рассмотрения жалоб на решения и действия (бездействие) администрации города Кемерово и ее должностных лиц, муниципальных служащих при предоставлении муниципальных услуг»;

7) иными нормативными правовыми актами Российской Федерации, Кемеровской области и органов местного самоуправления г. Кемерово, регулирующими правоотношения в данной сфере.

2.6. Перечень документов, необходимых для выдачи разрешения на строительство при осуществлении строительства, реконструкции объекта капитального строительства:

1) заявление (рекомендованные формы заявлений указаны в приложениях № 1, 2 к данному Регламенту). Формы заявлений можно скачать с Портала;

2) правоустанавливающие документы на земельный участок (находятся у заявителя);

3) градостроительный план земельного участка или в случае выдачи разрешения на строительство линейного объекта реквизиты проекта планировки территории и проекта межевания территории (подготавливается управлением архитектуры и градостроительства администрации г. Кемерово);

4) материалы, содержащиеся в проектной документации (не предоставляются в случае строительства объекта индивидуального жилищного строительства; подготавливаются проектной организацией, имеющей допуск СРО на данный вид работ):

а) пояснительная записка;

б) схема планировочной организации земельного участка, выполненная в соответствии с градостроительным планом земельного участка, с обозначением места размещения объекта капитального строительства, подъездов и проходов к нему, границ зон действия публичных сервитутов, объектов археологического наследия;

в) схема планировочной организации земельного участка, подтверждающая расположение линейного объекта в пределах красных линий, утвержденных в составе документации по планировке территории применительно к линейным объектам;

г) схемы, отображающие архитектурные решения;

д) сведения об инженерном оборудовании, сводный план сетей инженерно-технического обеспечения с обозначением мест подключения проектируемого объекта капитального строительства к сетям инженерно-технического обеспечения;

е) проект организации строительства объекта капитального строительства;

ж) проект организации работ по сносу или демонтажу объектов капитального строительства, их частей;

5) положительное заключение экспертизы проектной документации объекта капитального строительства (применительно к отдельным этапам строительства в случае, предусмотренном частью 12.1 статьи 48 Градостроительного кодекса Российской Федерации (далее – ГрК РФ), если такая проектная документация подлежит экспертизе в соответствии со статьей 49 ГрК РФ, положительное заключение государственной экспертизы проектной документации в случаях, предусмотренных частью 3.4 статьи 49 ГрК РФ, положительное заключение государственной экологической экспертизы проектной документации в случаях, предусмотренных частью 6 статьи 49 ГрК РФ (не предоставляется в случае строительства объекта индивидуального жилищного строительства; подготавливается физическим лицом, имеющим аттестацию на право подготовки заключения экспертизы проектной документации, либо юридическим лицом, имеющим аккредитацию на право проведения негосударственной экспертизы проектной документации, либо государственным учреждением, осуществляющим государственную экспертизу проектной документации);

6) разрешение на отклонение от предельных параметров разрешенного строительства, реконструкции, в случае, если заявителю было предоставлено такое разрешение в соответствии со статьей 40 ГрК РФ (не предоставляется в случае строительства объекта индивидуального жилищного строительства; подготавливается управлением архитектуры и градостроительства администрации г. Кемерово);

7) согласие всех правообладателей объекта капитального строительства, в случае реконструкции такого объекта (в произвольной письменной форме);

8) копия свидетельства об аккредитации юридического лица, выдавшего положительное заключение негосударственной экспертизы проектной документации, в случае, если представлено заключение негосударственной экспертизы проектной документации (не предоставляется в случае строительства объекта индивидуального жилищного строительства);

9) схема планировочной организации земельного участка с обозначением места размещения объекта индивидуального жилищного строительства (предоставляется в случае строительства объекта индивидуального жилищного строительства; подготавливается кадастровым инженером).

Не допускается требовать иные документы для получения разрешения на строительство, за исключением указанных в пункте 2.6 настоящего Регламента документов.

2.7. Документы, указанные в подпунктах 1, 4, 5, 7, 8, 9 пункта 2.6 настоящего Регламента направляются в комитет, МФЦ заявителем самостоятельно.

Документы (их копии или сведения, содержащиеся в них), указанные в подпунктах 2, 3, и 6 пункта 2.6 настоящего Регламента, запрашиваются комитетом в государственных органах, органах местного самоуправления и подведомственных государственным органам или органам местного самоуправления организациях, в распоряжении которых находятся указанные документы в соответствии с нормативными правовыми актами Российской Федерации, нормативными правовыми актами субъектов Российской Федерации, муниципальными правовыми актами, если заявитель не представил указанные документы самостоятельно.

Документы, указанные в подпункте 2 пункта 2.6 настоящего Регламента, направляются в комитет, МФЦ заявителем самостоятельно, если указанные документы (их копии или сведения, содержащиеся в них) отсутствуют в Едином государственном реестре прав на недвижимое имущество и сделок с ним.

2.8. Основания для отказа в приеме документов.

В приеме документов на выдачу разрешения на строительство может быть отказано в следующих случаях:

1) непредставление заявления на выдачу разрешения;

2) в заявлении не указаны фамилия физического лица, либо наименование юридического лица;

3) текст в заявлении не поддается прочтению;

4) заявление подписано неуполномоченным лицом;

5) документы представлены в ненадлежащий орган.

В случае если после приема документов в процессе их обработки выясняется, что имелись основания для отказа в приеме данных документов, заявление и приложенные к нему документы не рассматриваются и возвращаются заявителю с разъяснением установленного законом порядка обращения с заявлением на выдачу разрешения на строительство.

2.9. Основания для отказа в предоставлении муниципальной услуги.

Основаниями для отказа в выдаче разрешения на строительство, реконструкцию объекта капитального строительства являются:

1) отсутствие документов, предусмотренных пунктом 2.6 настоящего Регламента;

2) несоответствие представленных документов требованиям градостроительного плана земельного участка либо в случае выдачи разрешения на строительство линейного объекта требованиям проекта планировки территории и проекта межевания территории, а также красным линиям;

3) несоответствие представленных документов требованиям, установленным в разрешении на отклонение от предельных параметров разрешенного строительства, реконструкции.

2.10. Основания для приостановления выдачи разрешения на строительство, реконструкцию объекта капитального строительства настоящим Регламентом не предусматриваются.

2.11. Перечень документов, необходимых для выдачи разрешения на ввод в эксплуатацию объекта капитального строительства:

1) заявление (рекомендованные формы заявлений указаны в приложениях № 3, 4 к данному Регламенту и размещены на Портале);

2) правоустанавливающие документы на земельный участок (предоставляются заявителем);

3) градостроительный план земельного участка или в случае строительства, реконструкции линейного объекта проект планировки территории и проект межевания территории (подготавливается управлением архитектуры и градостроительства администрации г. Кемерово);

4) разрешение на строительство (находится у заявителя);

5) акт приемки объекта капитального строительства (в случае осуществления строительства, реконструкции на основании договора; подготавливается заказчиком и подрядчиком);

6) документ, подтверждающий соответствие построенного, реконструированного объекта капитального строительства требованиям технических регламентов и подписанный лицом, осуществляющим строительство;

7) документ, подтверждающий соответствие параметров построенного, реконструированного объекта капитального строительства проектной документации, в том числе требованиям энергетической эффективности и требованиям оснащенности объекта капитального строительства приборами учета используемых энергетических ресурсов, и подписанный лицом, осуществляющим строительство (лицом, осуществляющим строительство, и застройщиком или техническим заказчиком в случае осуществления строительства, реконструкции на основании договора, а также лицом, осуществляющим строительный контроль, в случае осуществления строительного контроля на основании договора), за исключением случаев осуществления строительства, реконструкции объектов индивидуального жилищного строительства;

8) документы, подтверждающие соответствие построенного, реконструированного объекта капитального строительства техническим условиям и подписанные представителями организаций, осуществляющих эксплуатацию сетей инженерно-технического обеспечения (при их наличии);

9) схема, отображающая расположение построенного, реконструированного объекта капитального строительства, расположение сетей инженерно-технического обеспечения в границах земельного участка и планировочную организацию земельного участка и подписанная лицом, осуществляющим строительство (лицом, осуществляющим строительство, и застройщиком или техническим заказчиком в случае осуществления строительства, реконструкции на основании договора), за исключением случаев строительства, реконструкции линейного объекта;

10) заключение органа государственного строительного надзора (в случае, если предусмотрено осуществление государственного строительного надзора) о соответствии построенного, реконструированного объекта капитального строительства требованиям технических регламентов и проектной документации, в том числе требованиям энергетической эффективности и требованиям оснащенности объекта капитального строительства приборами учета используемых энергетических ресурсов, заключение государственного экологического контроля в случаях, предусмотренных частью 7 статьи 54 ГрК РФ (подготавливается инспекцией государственного строительного надзора Кемеровской области);

11) документ, подтверждающий заключение договора обязательного страхования гражданской ответственности владельца опасного объекта за причинение вреда в результате аварии на опасном объекте в соответствии с законодательством Российской Федерации об обязательном страховании гражданской ответственности владельца опасного объекта за причинение вреда в результате аварии на опасном объекте (подготавливается страховой организацией);

12) технический план, подготовленный в соответствии с требованиями статьи 41 Федерального закона от 24.07.2007 № 221-ФЗ «О государственном кадастре недвижимости» (подготавливается БТИ, кадастровым инженером).

Для получения разрешения на ввод объекта в эксплуатацию разрешается требовать только указанные в п. 2.11 настоящего Регламента документы.

2.12. Документы, указанные в подпунктах 1, 11, 12 пункта 2.11 настоящего Регламента, предоставляются в комитет, МФЦ заявителем самостоятельно.

Документы (их копии или сведения, содержащиеся в них), указанные в подпунктах 2, 3, 4 и 10 пункта 2.11 настоящего Регламента, запрашиваются Комитетом в государственных органах, органах местного самоуправления и подведомственных государственным органам или органам местного самоуправления организациях, в распоряжении которых находятся указанные документы, если заявитель не представил указанные документы самостоятельно.

Документы, указанные в подпунктах 2, 5, 6, 7, 8 и 9 пункта 2.11 настоящего Регламента, направляются заявителем самостоятельно, если указанные документы (их копии или сведения, содержащиеся в них) отсутствуют в распоряжении органов государственной власти, органов местного самоуправления либо подведомственных государственным органам или органам местного самоуправления организаций. Если указанные в подпунктах 2, 5, 6, 7, 8 и 9 пункта 2.11 настоящего Регламента документы находятся в распоряжении органов государственной власти, органов местного самоуправления либо подведомственных государственным органам или органам местного самоуправления организаций, такие документы запрашиваются Комитетом в органах и организациях, в распоряжении которых находятся указанные документы, если заявитель не представил указанные документы самостоятельно.

2.13. Основания отказа в приеме документов на выдачу разрешения на ввод объекта капитального строительства в эксплуатацию аналогичны основаниям, приведенным в п. 2.8 настоящего Регламента.

2.14. Основания для отказа в предоставлении муниципальной услуги.

Основаниями для принятия решения об отказе в выдаче разрешения на ввод объекта в эксплуатацию являются:

1) отсутствие документов, указанных в п. 2.11 настоящего Регламента;

2) несоответствие объекта капитального строительства требованиям градостроительного плана земельного участка или в случае строительства, реконструкции линейного объекта требованиям проекта планировки территории и проекта межевания территории;

3) несоответствие объекта капитального строительства требованиям, установленным в разрешении на строительство;

4) несоответствие параметров построенного, реконструированного объекта капитального строительства проектной документации. Данное основание не применяется в отношении объектов индивидуального жилищного строительства.

2.15. Основания для приостановления выдачи разрешения на ввод в эксплуатацию объекта капитального строительства настоящим Регламентом не предусматриваются.

2.16. Размер платы, взимаемой с заявителя.

Муниципальная услуга «Выдача разрешений на строительство объектов капитального строительства, а также на ввод объектов в эксплуатацию» оказывается бесплатно.

2.17. Максимальный срок ожидания в очереди при обращении заявителя непосредственно в комитет.

Максимальный срок ожидания в очереди при подаче заявления о предоставлении муниципальной услуги «Выдача разрешений на строительство объектов капитального строительства, а также на ввод объектов в эксплуатацию» и при получении результата данной услуги не должен превышать 15 минут.

2.18. Срок регистрации запроса заявителя о предоставлении муниципальной услуги при обращении непосредственно в комитет.

Регистрация заявления осуществляется непосредственно в день его поступления. Максимальный срок регистрации заявления не должен превышать 20 минут.

2.19. Требования к помещениям, в которых предоставляется муниципальная услуга, при обращении заявителя непосредственно в комитет.

Места предоставления муниципальной услуги должны обеспечивать свободный доступ заявителей (в том числе лиц с ограниченными возможностями здоровья) к специалистам, предоставляющим муниципальную услугу. Вход в помещение должен быть оборудован информационной табличкой, содержащей наименование отдела. Места информирования, предназначенные для ознакомления заявителей с информационными материалами, оборудуются информационными стендами, стульями и столами для возможности оформления документов. Места для ожидания в очереди должны быть оборудованы стульями, скамьями. Количество мест ожидания определяется исходя из фактической нагрузки и возможностей для их размещения в здании. Здание оборудуется противопожарной системой, средствами пожаротушения, системой охраны. На видном месте размещаются схемы расположения средств пожаротушения и путей эвакуации посетителей и специалистов. Помещения, необходимые для непосредственного взаимодействия специалистов с заявителями, должны соответствовать комфортным условиям для заявителей и оптимальным условиям работы специалистов. Каждое рабочее место специалиста должно быть оборудовано персональным компьютером с возможностью доступа к необходимым информационным базам данных (в том числе к региональной системе межведомственного электронного взаимодействия), печатающим устройствам.

2.20. Показатели доступности и качества предоставления муниципальной услуги:

1) доступность информации о порядке предоставления муниципальной услуги, о режиме работы комитета, контактных телефонах и другой контактной информации для заявителей;

2) возможность получения заявителем информации о ходе предоставления муниципальной услуги;

3) соблюдение сроков предоставления муниципальной услуги;

4) обеспечение законности решений и действий должностных лиц, принимаемых (осуществляемых) в ходе предоставления муниципальной услуги;

5) объективность, полнота и достоверность предоставляемой заявителю информации;

6) возможность для заявителя выбрать наиболее удобный способ получения муниципальной услуги (путем обращения в комитет, в МФЦ, через Единый портал государственных и муниципальных услуг (функций)).

2.21. Прием заявлений от заявителей, срок и порядок их регистрации, требования к помещениям для ожидания и приема заявителей в МФЦ ведется в соответствии с регламентом деятельности МФЦ и иными нормативными документами, регулирующими предоставление государственных и муниципальных услуг на базе многофункциональных центров.

3. Состав, последовательность и сроки выполнения административных процедур, требования к порядку их выполнения при выдаче разрешения на строительство

3.1. Административные процедуры при выдаче разрешения на строительство объекта капитального строительства включают в себя:

1) прием, регистрацию заявления и приложенных к нему документов;

2) рассмотрение заявления и проверку приложенных к нему документов;

3) выдачу соответствующего разрешения либо направление отказа заявителю.

Блок-схема последовательности действий при предоставлении муниципальной услуги по выдаче разрешения на строительство объекта капитального строительства представлена в приложении № 5.

3.2. Прием, регистрация заявления и приложенных к нему документов.

Основанием для начала административной процедуры является обращение заявителя либо его представителя в комитет или в МФЦ с комплектом документов, необходимых для предоставления муниципальной услуги, поступление указанного комплекта документов по почте, посредством Портала.

Прием заявлений осуществляется специалистом комитета или МФЦ, ответственным за прием заявлений.

Заявление и документы, поступившие через Портал, распечатываются и в течение 1 дня регистрируются с помощью средств электронного документооборота комитета. Датой поступления заявления через Портал считается дата его регистрации.

Заявление о выдаче разрешения на строительство составляется от руки (чернилами или пастой) или машинописным способом и подается в комитет, либо в МФЦ заявителем лично или представителем заявителя, при наличии надлежаще оформленной доверенности (нотариальной, приравненной к нотариальной и т.п.).

Специалист комитета, МФЦ, принимающий документы:

1) устанавливает личность заявителя, проверив документы, удостоверяющие его личность, либо полномочия представителя (наличие надлежащим образом оформленной доверенности).

2) удостоверяется, что:

а) в заявлении указаны фамилия физического лица, либо наименование юридического лица;

б) текст в заявлении поддается прочтению;

в) заявление подписано уполномоченным лицом;

г) документы представлены в надлежащий орган.

3) принимает заявление и ставит отметку о принятии документов к рассмотрению на копии (втором экземпляре) заявления, которое возвращается заявителю, либо отказывает в приеме документов по основаниям, предусмотренным п. 2.8 настоящего Регламента.

4) регистрирует принятое заявление.

Специалист комитета в день регистрации заявления и приложенных к нему документов представляет их на рассмотрение начальнику отдела ЖГС комитета либо начальнику отдела ИЖС комитета.

Передача и прием документов из МФЦ осуществляется в соответствии с двусторонним соглашением о взаимодействии между администрацией г. Кемерово и МФЦ.

3.3. Рассмотрение и проверка заявления и приложенных к нему документов при выдаче разрешения на строительство.

Ответственными за выполнение административной процедуры является начальник отдела ЖГС или начальник отдела ИЖС комитета.

Начальник отдела, получив заявление о выдаче разрешения на строительство, знакомится с данным заявлением и приложенным к нему пакетом документов, после чего поручает специалисту отдела произвести проверку представленных документов.

В случае если к заявлению на выдачу разрешения на строительство заявитель не приложил указанные в подпунктах 2, 3, и 6 пункта 2.6 настоящего Регламента документы, специалист отдела организует межведомственный запрос документов в соответствии с п. 2.7 настоящего Регламента. Данные документы (их копии или сведения, содержащиеся в них) предоставляются государственными органами, органами местного самоуправления и подведомственными государственным органам или органам местного самоуправления организациями, в распоряжении которых находятся указанные документы, в срок не позднее трех рабочих дней со дня получения соответствующего межведомственного запроса.

После получения всех необходимых документов специалист отдела проверяет наличие (комплектность) документов, удостоверяясь, что:

1) документы представлены в полном объеме;

2) документы в установленных законодательством случаях скреплены печатями, имеют надлежащие подписи.

После проверки комплектности представленных документов, специалист отдела проводит проверку представленной документации. По итогам проверки осуществляет подготовку соответствующего заключения, а также проекта разрешения на строительство, либо проекта извещения об отказе в выдаче разрешения на строительство с указанием причин отказа и передает их на рассмотрение начальнику отдела.

Проект разрешения на строительство готовится по форме, утвержденной Постановлением Правительства Российской Федерации от 24.11.2005 № 698 «О форме разрешения на строительство и форме разрешения на ввод объекта в эксплуатацию». Извещение об отказе в выдаче разрешения на строительство готовится в простой письменной форме.

Начальник отдела проверяет правильность подготовленных специалистом отдела заключения и проекта разрешения на строительство или проекта извещения об отказе в выдаче разрешения на строительство.

В случае согласия с заключением и отсутствия замечаний к проекту разрешения на строительство или проекту извещения об отказе в выдаче разрешения на строительство начальник отдела визирует заключение и передает его вместе с пакетом документов председателю Комитета.

В случае замечаний по заключению и (или) по оформлению проекта разрешения на строительство или проекта извещения об отказе в выдаче разрешения на строительство начальник отдела возвращает специалисту документы с резолюцией о доработке. Доработанный проект разрешения на строительство или проект извещения об отказе в выдаче разрешения на строительство передается специалистом отдела начальнику отдела для направления председателю комитета.

3.4. Выдача разрешения на строительство либо направление отказа заявителю.

Председатель комитета рассматривает представленный проект разрешения или проект отказа и приложенные к нему документы и принимает решение о выдаче разрешения на строительство или об отказе в выдаче разрешения на строительство.

При необходимости председатель комитета направляет представленный проект разрешения на строительство или проект извещения об отказе и приложенные к нему документы на согласование в юридический отдел комитета.

При согласовании в юридическом отделе комитета проверка наличия материалов, содержащихся в проектной документации, соответствия проектной документации требованиям градостроительной документации земельного участка и красным линиям не проводится. В случае согласования проекта разрешения на строительство (проекта извещения об отказе), начальник юридического отдела комитета визирует его и передает председателю комитета.

В случае наличия замечаний к проекту разрешения начальник юридического отдела комитета направляет председателю комитета соответствующее заключение, в соответствии с которым председатель комитета направляет начальнику отдела документы для доработки.

В случае наличия замечаний, не имеющих юридического характера, председатель комитета может направить соответствующий проект и приложенные к нему документы начальнику отдела на доработку без направления соответствующего проекта на согласование в юридический отдел комитета.

Доработанный проект разрешения на строительство или проект извещения об отказе в выдаче разрешения на строительство передается начальником отдела председателю комитета для подписания.

Председатель комитета подписывает два экземпляра разрешения на строительство и заверяет их печатью администрации г. Кемерово либо подписывает извещение заявителю об отказе в выдаче разрешения на строительство и передает документы начальнику соответствующего отдела. Начальник отдела передает документы специалисту отдела, подготавливавшему проект разрешения на строительство либо извещения об отказе в выдаче разрешения на строительство.

Специалист отдела:

1) регистрирует разрешение на строительство или извещение об отказе в выдаче разрешения на строительство в журнале регистрации;

2) информирует заявителя или МФЦ о принятом решении;

3) выдаёт заявителю (уполномоченному им лицу) лично, направляет по почте или в МФЦ один экземпляр разрешения на строительство (либо извещение об отказе в выдаче разрешения). Факт выдачи заявителю (уполномоченному им лицу) разрешения на строительство подтверждается подписью заявителя (уполномоченного им лица) в журнале. Подпись лица, получившего разрешение на строительство, должна иметь расшифровку (фамилия, имя, отчество), а для юридического лица указывается также должность лица получившего документы.

При поступлении документов через Портал заявителю (представителю заявителя) сообщается о принятом решении. В случае если принято решение о выдаче разрешения на строительство, то заявителю предлагается прийти в комитет и предоставить оригиналы документов для сверки и выдачи разрешения на строительство.

В случае, если заявителю отказано в предоставлении муниципальной услуги, извещение об отказе в предоставлении услуги сканируется и направляется заявителю через Портал, при желании заявитель может забрать оригинал решения в уполномоченном органе.

Результатом административной процедуры является выдача заявителю разрешения на строительство или извещения об отказе в его выдаче.

В течение трех рабочих дней со дня выдачи разрешения на строительство комитет направляет копию такого разрешения в инспекцию Государственного строительного надзора Кемеровской области.

Заявитель в течение десяти дней со дня получения разрешения на строительство обязан безвозмездно передать в комитет сведения о площади, высоте и количестве этажей планируемого объекта капитального строительства, о сетях инженерно-технического обеспечения, один экземпляр копии результатов инженерных изысканий и по одному экземпляру копий разделов проектной документации, предусмотренных пунктами 2, 8 – 10 части 12 статьи 48 ГрК РФ, или один экземпляр копии схемы планировочной организации земельного участка с обозначением места размещения объекта индивидуального жилищного строительства.

4. Состав, последовательность и сроки выполнения административных процедур, требования к порядку их выполнения при выдаче разрешения на ввод объекта в эксплуатацию

4.1. Административные процедуры при выдаче разрешений на ввод объектов в эксплуатацию включают в себя:

1) прием, регистрацию заявления и приложенных к нему документов;

2) рассмотрение заявления и проверку приложенных к нему документов, проведение осмотра объекта (при необходимости);

3) выдачу соответствующего разрешения либо направление отказа заявителю.

Блок-схема последовательности действий при предоставлении муниципальной услуги по выдаче разрешения на ввод объектов в эксплуатацию представлена в приложении № 6.

4.2. Прием, регистрация заявления и приложенных к нему документов.

Основанием для начала административной процедуры является обращение заявителя, либо его представителя, в комитет или в МФЦ с комплектом документов, необходимых для предоставления муниципальной услуги, поступление указанного комплекта документов по почте, посредством Портала.

Заявление и документы, поступившие через Портал, распечатываются и в течение 1 дня регистрируются с помощью средств электронного документооборота комитета. Датой поступления заявления через Портал считается дата его регистрации.

Специалист комитета, МФЦ принимающий документы:

1) устанавливает личность заявителя, проверив документы, удостоверяющие его личность, либо полномочия представителя (наличие надлежащим образом оформленной доверенности).

2) удостоверяется, что:

а) в заявлении указаны фамилия физического лица, либо наименование юридического лица;

б) текст в заявлении поддается прочтению;

в) заявление подписано уполномоченным лицом;

г) документы представлены в надлежащий орган;

3) принимает заявление и ставит отметку о принятии документов к рассмотрению на копии (втором экземпляре) заявления, которое возвращается заявителю, либо отказывает в приеме заявления по основаниям, предусмотренным п. 2.13 настоящего Регламента;

4) регистрирует принятое заявление.

Специалист комитета, принимающий документы, в день регистрации заявления и приложенных к нему документов передает его на рассмотрение начальнику отдела ЖГС комитета либо начальнику отдела ИЖС комитета.

Передача и прием документов из МФЦ осуществляется в соответствии с двусторонним соглашением о взаимодействии между администрацией г. Кемерово и МФЦ.

4.3. Рассмотрение и проверка заявления и приложенных к нему документов, проведение осмотра объекта.

Начальник отдела ЖГС комитета либо начальник отдела ИЖС Комитета поручает специалисту отдела произвести рассмотрение и проверку представленных документов и назначает осмотр объекта капитального строительства с выездом на место. В случае если при строительстве, реконструкции объекта капитального строительства осуществлялся государственный строительный надзор, осмотр такого объекта комитетом не проводится.

В случае если к заявлению на выдачу разрешения на ввод в эксплуатацию объекта капитального строительства заявитель в соответствии с п. 2.12 настоящего Регламента не приложил документы, указанные в подпунктах 2, 3, 4, 5, 6, 7, 8, 9, 10 пункта 2.11 настоящего Регламента, специалист отдела организует межведомственный запрос в соответствии с п. 2.12 настоящего Регламента. Данные документы (их копии или сведения, содержащиеся в них) предоставляются государственными органами, органами местного самоуправления и подведомственными государственным органам или органам местного самоуправления организациями, в распоряжении которых находятся указанные документы, в срок не позднее трех рабочих дней со дня получения соответствующего межведомственного запроса.

После получения всех необходимых документов специалист отдела, ответственный за подготовку проектов документов на выдачу разрешения на ввод объекта в эксплуатацию, проверяет наличие (комплектность) и правильность оформления документов, удостоверяясь, что:

1) документы представлены в полном объеме;

2) документы в установленных законодательством случаях скреплены печатями, имеют надлежащие подписи.

В случае если документы представлены не в полном объеме, либо не скреплены печатями или не имеют надлежащие подписи специалист отдела, ответственный за подготовку проектов документов на выдачу разрешения на ввод объекта в эксплуатацию, подготавливает проект извещения об отказе в выдаче разрешения в произвольной письменной форме.

В случае если документы представлены в полном объеме, скреплены печатями, имеют надлежащие подписи специалист отдела, ответственный за подготовку проектов документов на выдачу разрешения на ввод объекта в эксплуатацию, проводит осмотр объекта и фиксирует его результаты в акте осмотра (акт составляется в произвольной форме).

Осмотр объекта необходимо проводить не позднее трех рабочих дней с момента поступления заявления о выдаче разрешения на ввод объекта в эксплуатацию.

В ходе осмотра построенного, реконструированного объекта капитального строительства специалист комитета осуществляет проверку соответствия такого объекта требованиям, установленным в разрешении на строительство, градостроительном плане земельного участка или в случае строительства, реконструкции линейного объекта в проекте планировки территории и проекте межевания территории, а также требованиям проектной документации, в том числе требованиям энергетической эффективности и требованиям оснащенности объекта капитального строительства приборами учета используемых энергетических ресурсов, за исключением случаев осуществления строительства, реконструкции объекта индивидуального жилищного строительства.

После проверки представленных заявителем документов, а также после проведения осмотра объекта, специалист отдела ЖГС либо ИЖС осуществляет подготовку соответствующего заключения, а также проекта разрешения на ввод объекта в эксплуатацию по установленной форме, либо проекта извещения об отказе в выдаче разрешения в произвольной письменной форме и передает их начальнику отдела для направления председателю комитета.

Разрешение на ввод объекта в эксплуатацию выдается по форме, утвержденной Постановлением Правительства Российской Федерации от 24.11.2005 № 698 «О форме разрешения на строительство и форме разрешения на ввод объекта в эксплуатацию».

Разрешение на ввод объекта в эксплуатацию подготавливается в четырех экземплярах, имеющих одинаковую юридическую силу. Три экземпляра разрешения передаются заявителю, один экземпляр остается для хранения в администрации г. Кемерово.

4.4. Выдача разрешения на ввод объекта в эксплуатацию либо направления отказа заявителю.

Председатель комитета, получив проекты документов от начальника отдела, рассматривает их, подписывает четыре экземпляра разрешения на ввод объекта в эксплуатацию и заверяет их печатью администрации г. Кемерово либо подписывает извещение об отказе в выдаче разрешения и передает документы начальнику соответствующего отдела. Начальник отдела передает документы специалисту отдела, подготавливавшему проект разрешения на ввод объекта в эксплуатацию либо извещения об отказе в выдаче разрешения на ввод объекта в эксплуатацию.

Специалист отдела:

1) регистрирует разрешение на ввод объекта в эксплуатацию или извещение об отказе в выдаче разрешения на ввод объекта в эксплуатацию в журнале регистрации;

2) информирует заявителя или МФЦ о принятом решении;

3) выдаёт заявителю (уполномоченному им лицу) лично, либо направляет в МФЦ три экземпляра разрешения на ввод объекта в эксплуатацию (либо извещение об отказе в выдаче разрешения). Факт выдачи заявителю (уполномоченному им лицу) разрешения на ввод объекта в эксплуатацию подтверждается подписью заявителя (уполномоченного им лица) в журнале. Подпись лица, получившего разрешение на ввод объекта в эксплуатацию, должна иметь расшифровку (фамилия, имя, отчество), а для юридического лица указывается также должность лица получившего документы.

При поступлении документов через Портал заявителю (представителю заявителя) сообщается о принятом решении. В случае если принято решение о выдаче разрешения на строительство, то заявителю предлагается прийти в комитет и предоставить оригиналы документов для сверки и выдачи разрешения на строительство.

В случае если заявителю отказано в предоставлении муниципальной услуги, извещение об отказе в предоставлении услуги сканируется и направляется заявителю через Портал, при желании заявитель может забрать оригинал решения в уполномоченном органе.

Результатом административной процедуры является выдача заявителю разрешения на ввод объекта в эксплуатацию или извещения об отказе в его выдаче.

Разрешение на ввод объекта в эксплуатацию (за исключением линейного объекта) выдается застройщику в случае, если в Комитет передана безвозмездно копия схемы, отображающей расположение построенного, реконструированного объекта капитального строительства, расположение сетей инженерно-технического обеспечения в границах земельного участка и планировочную организацию земельного участка для размещения такой копии в информационной системе обеспечения градостроительной деятельности.

5. Формы контроля за предоставлением муниципальной услуги

5.1. Текущий контроль за соблюдением действий, определенных данным Регламентом, осуществляется должностными лицами комитета, ответственными за организацию работы по выдаче разрешений на строительство и разрешений на ввод объектов в эксплуатацию.

5.2. Порядок и периодичность осуществления плановых и внеплановых проверок устанавливается председателем Комитета.

5.3. Контроль за полнотой и качеством соблюдения процедур выдачи разрешения на строительство и разрешения на ввод объекта в эксплуатацию включает в себя проведение проверок, выявление и устранение нарушений прав заявителей, принятие в пределах компетенции решений, рассмотрение и подготовку ответов на обращения заявителей, содержащих жалобы на решения, действия (бездействие) должностных лиц.

5.4. По результатам проведенных проверок, в случае выявления нарушений прав заявителей, осуществляется привлечение виновных лиц к дисциплинарной ответственности.

5.5. Персональная ответственность специалистов закрепляется в их должностных инструкциях в соответствии с требованиями законодательства.

5.6. Комитет осуществляет контроль за соблюдением и исполнением специалистами положений настоящего Регламента.

6. Досудебное (внесудебное) обжалование решений и действий (бездействия) органа, предоставляющего муниципальную услугу, а также должностных лиц, муниципальных служащих

6.1. Заявитель (представитель заявителя) имеет право на обжалование решений, принятых в ходе предоставления муниципальной услуги, действий или бездействия администрации города Кемерово, муниципальных служащих комитета, специалистов МФЦ, участвующих в предоставлении муниципальной услуги, в досудебном порядке.

6.2. Жалоба подается в администрацию города в письменной форме, в том числе при личном приеме заявителя, или в электронном виде.

Жалоба на нарушение порядка предоставления муниципальной услуги МФЦ подается в МФЦ либо в администрацию города.

6.3. Жалоба должна содержать:

а) наименование администрации г. Кемерово, должностного лица администрации г. Кемерово, либо муниципального служащего, решения и действия (бездействие) которых обжалуются;

б) фамилию, имя, отчество (при наличии), сведения о месте жительства заявителя, а также номер (номера) контактного телефона, адрес (адреса) электронной почты (при наличии) и почтовый адрес, по которым должен быть направлен ответ заявителю;

в) сведения об обжалуемых решениях и действиях (бездействии) органа, предоставляющего муниципальную услугу, его должностного лица либо муниципального служащего;

г) доводы, на основании которых заявитель не согласен с решением и действием (бездействием) органа, предоставляющего муниципальную услугу, его должностного лица либо муниципального служащего. Заявителем могут быть представлены документы (при наличии), подтверждающие доводы заявителя, либо их копии.

6.4. В случае если жалоба подается через представителя заявителя, также представляется документ, подтверждающий полномочия на осуществление действий от имени заявителя. В качестве документа, подтверждающего полномочия на осуществление действий от имени заявителя, может быть представлена оформленная в соответствии с законодательством Российской Федерации, доверенность.

6.5. Прием жалоб в письменной форме осуществляется в месте предоставления муниципальной услуги, указанном в п. 1.4 Регламента.

Жалоба в письменной форме может быть также направлена по почте.

В случае подачи жалобы при личном приеме заявитель представляет документ, удостоверяющий его личность в соответствии с законодательством Российской Федерации.

6.6. В электронном виде жалоба может быть подана заявителем посредством:

а) официального сайта администрации города Кемерово;

б) Портала;

6.7. При подаче жалобы в электронном виде доверенность, указанная в п. 6.4 настоящего Регламента, может быть представлена в форме электронного документа, подписанного электронной подписью, вид которой предусмотрен законодательством Российской Федерации, при этом документ, удостоверяющий личность заявителя, не требуется.

6.8. Жалоба рассматривается администрацией города.

6.9. В случае если жалоба подана заявителем в орган, в компетенцию которого не входит принятие решения по жалобе, в течение 3 рабочих дней со дня ее регистрации указанный орган направляет жалобу в администрацию города и в письменной форме информирует заявителя о перенаправлении жалобы.

При этом срок рассмотрения жалобы исчисляется со дня регистрации жалобы в администрации города.

6.10. В случае поступления жалобы в МФЦ лицо, получившее жалобу, обеспечивает ее передачу в администрацию г. Кемерово в порядке и сроки, которые установлены соглашением о взаимодействии между МФЦ и администрацией г. Кемерово (далее – соглашение о взаимодействии), но не позднее следующего рабочего дня со дня поступления жалобы.

Жалоба на нарушение порядка предоставления муниципальной услуги МФЦ рассматривается администрацией города.

При этом срок рассмотрения жалобы исчисляется со дня регистрации жалобы в администрации города.

6.11. Заявитель может обратиться с жалобой в том числе в следующих случаях:

а) нарушение срока регистрации запроса заявителя о предоставлении муниципальной услуги;

б) нарушение срока предоставления муниципальной услуги;

в) требование представления заявителем документов, не предусмотренных муниципальными нормативными правовыми актами для предоставления муниципальной услуги;

г) отказ в приеме документов, представление которых предусмотрено муниципальными нормативными правовыми актами для предоставления муниципальной услуги;

д) отказ в предоставлении муниципальной услуги, если основания отказа не предусмотрены муниципальными нормативными правовыми актами;

е) требование внесения заявителем при предоставлении муниципальной услуги платы, не предусмотренной муниципальными нормативными правовыми актами;

ж) отказ администрации города, должностного лица администрации города, муниципального служащего в исправлении допущенных опечаток и ошибок в выданных в результате предоставления муниципальной услуги документах либо нарушение установленного срока таких исправлений.

6.12. Жалоба, поступившая в администрацию города, подлежит регистрации не позднее следующего рабочего дня со дня ее поступления. Жалоба рассматривается в течение 15 рабочих дней со дня ее регистрации, если более короткие сроки рассмотрения жалобы не установлены администрацией города.

В случае обжалования отказа администрации города, должностного лица в приеме документов у заявителя либо в исправлении допущенных опечаток и ошибок или в случае обжалования заявителем нарушения установленного срока таких исправлений жалоба рассматривается в течение 5 рабочих дней со дня ее регистрации.

6.13. По результатам рассмотрения жалобы администрация города принимает исчерпывающие меры по устранению выявленных нарушений.

6.14. Ответ по результатам рассмотрения жалобы направляется заявителю не позднее дня, следующего за днем принятия решения, в письменной форме или по желанию заявителя в электронном виде.

6.15. В ответе по результатам рассмотрения жалобы указываются:

а) наименование администрации г. Кемерово, должность, фамилия, имя, отчество (при наличии) должностного лица, принявшего решение по жалобе;

б) номер, дата, место принятия решения, включая сведения о должностном лице, решение или действие (бездействие) которого обжалуется;

в) фамилия, имя, отчество (при наличии) заявителя;

г) основания для принятия решения по жалобе;

д) принятое по жалобе решение;

е) в случае если жалоба признана обоснованной – сроки устранения выявленных нарушений, в том числе срок предоставления результата муниципальной услуги;

ж) сведения о порядке обжалования принятого по жалобе решения.

6.16. Ответ по результатам рассмотрения жалобы подписывается уполномоченным на рассмотрение жалобы должностным лицом администрации города.

6.17. Администрация г. Кемерово отказывает в удовлетворении жалобы в следующих случаях:

а) наличие вступившего в законную силу решения суда, арбитражного суда по жалобе о том же предмете и по тем же основаниям;

б) подача жалобы лицом, полномочия которого не подтверждены в порядке, установленном законодательством Российской Федерации;

в) если жалоба признана необоснованной.

6.18. Администрация г. Кемерово вправе оставить жалобу без ответа в следующих случаях:

а) наличие в жалобе нецензурных либо оскорбительных выражений, угроз жизни, здоровью и имуществу должностного лица, а также членов его семьи;

б) отсутствие возможности прочитать какую-либо часть текста жалобы, фамилию, имя, отчество (при наличии) и (или) почтовый адрес заявителя, указанные в жалобе.

В.И. ВЫЛЕГЖАНИНА, начальник управления делами.

Приложение № 1
к административному регламенту

Председателю комитета строительного контроля
администрации г. Кемерово

_____
(фамилия, имя, отчество)

Застройщик _____
(наименование организации, обеспечивающей на принадлежащем ей земельном участке строительство/реконструкцию – для юридических лиц, фамилия, имя, отчество – для физических лиц)

_____
(юридический адрес, контактный телефон)

ЗАЯВЛЕНИЕ №

Прошу выдать _____
(разрешение на строительство, реконструкцию – нужное указать)

_____
(наименование объекта)

На земельном участке по адресу _____
(город, район, улица, кадастровый номер земельного участка)

сроком на _____месяцев
(заполняется в соответствии с проектом организации строительства)

При этом сообщаю:

Право пользования землей закреплено _____

(наименование, номер и дата правоустанавливающего документа на земельный участок)

Проектная документация _____разработана_____
(шифр проекта) (наименование лица (организации), осуществляющей проектирование).

в соответствии с договором №_____от _____г.,

являющейся членом саморегулируемой организации _____

(наименование СРО, номер и дата свидетельства)

Положительное заключение государственной экспертизы (с 06.04.2012 – экспертизы) проектной документации №_____**от** _____г.

Лицо, осуществляющее строительство _____
(наименование организации,

должность, фамилия, имя, отчество лица, ответственного за производство работ, контактный телефон)

в соответствии с договором №_____**от** _____г.,

являющейся членом саморегулируемой организации _____
(наименование СРО, номер и дата свидетельства

о допуске к работам, которые оказывают влияние на безопасность объектов капитального строительства)

Технический заказчик _____
(наименование организации,

должность, фамилия, имя, отчество лица – ответственного представителя технического заказчика, контактный телефон)

в соответствии с договором №_____от _____г.,

Финансирование строительства будет осуществляться _____
(за счет собственных средств,

привлеченных (по договору долевого участия в строительстве, инвестирования и т.п.)- наименование инвестора,

контактный телефон)

Основные показатели объекта:_____
(этажность, материал стен, общая площадь здания, жилая площадь,

общая площадь квартир, сметная стоимость, количество рабочих мест, посадочных мест, торговая площадь,

количество боксов и т.п.)

Обязуюсь обо всех изменениях, связанных с приведенными в настоящем заявлении сведениями, сообщать в орган, выдавший разрешение на строительство.

Перечень документов для получения разрешения на строительство объектов капитального строительства в соответствии с п. 7 ст. 51 Градостроительного кодекса РФ к настоящему заявлению прилагается (Приложение).

Застройщик

_____ _____ _____
(должность) (подпись) (Ф.И.О.)

_____ «____»_____20___г.
(должность,

_____ _____
Ф.И.О. должностного лица, принявшего заявление) (подпись)

«____»_____20___г.

Приложение к заявлению о выдаче разрешения на строительство

№ п/п	Наименование документа	Отметка о наличии документа
А	1	2
1	Правоустанавливающие документы на земельный участок	
2	Градостроительный план земельного участка либо реквизиты проекта планировки территории и проекта межевания территории (в случае выдачи разрешения на строительство или реконструкцию линейного объекта)	
	Материалы, содержащиеся в проектной документации:	
3	Пояснительная записка	
4	Схема планировочной организации земельного участка, выполненная в соответствии с градостроительным планом земельного участка, с обозначением места размещения объекта капитального строительства, подъездов и проходов к нему, границ зон действия публичных сервитутов, объектов археологического наследия	
5	Схема планировочной организации земельного участка, подтверждающая расположение линейного объекта в пределах красных линий, утвержденных в составе документации по планировке территории применительно к линейным объектам	
6	Схемы, отображающие архитектурные решения	
7	Сведения об инженерном оборудовании, сводный план сетей инженерно-технического обеспечения с обозначением мест подключения проектируемого объекта капитального строительства к сетям инженерно-технического обеспечения	
8	Проект организации строительства объекта капитального строительства	
9	Проект организации работ по сносу или демонтажу объектов капитального строительства, их частей	
10	Положительное заключение государственной экспертизы проектной документации (применительно к проектной документации объектов, предусмотренных статьей 49 Градостроительного кодекса РФ), положительное заключение государственной экологической экспертизы проектной документации в случаях, предусмотренных частью 6 статьи 49 Градостроительного кодекса РФ	
11	Разрешение на отклонение от предельных параметров разрешенного строительства, реконструкции (в случае, если застройщику было предоставлено такое разрешение в соответствии со статьей 40 Градостроительного кодекса РФ)	
12	Согласие в письменной форме всех правообладателей объекта капитального строительства, в случае реконструкции такого объекта.	
13	Копия свидетельства об аккредитации юридического лица, выдавшего положительное заключение негосударственной экспертизы проектной документации, в случае, если представлено заключение негосударственной экспертизы проектной документации.	

Застройщик

_____ _____ _____
(должность) (подпись) (Ф.И.О.)

_____ «____»_____20___г.
(должность,

_____ _____
Ф.И.О. должностного лица, принявшего заявление) (подпись)

«____»_____20___г.

Приложение № 2
к административному регламенту

Председателю комитета строительного контроля
администрации г. Кемерово
_____
(фамилия, имя, отчество)

Застройщик _____
(наименование организации, обеспечивающей на принадлежащем ей земельном участке строительство/реконструкцию – для юридических лиц, фамилия, имя, отчество – для физических лиц)

(юридический адрес, почтовый адрес, контактный телефон)

ЗАЯВЛЕНИЕ №

Прошу выдать _____
(разрешение на строительство, реконструкцию – нужное указать)

(наименование объекта)

На земельном участке по адресу _____
(город, район, улица, кадастровый номер земельного участка)

Сроком на 10 лет (в соответствии с п. 19 ст. 51 Градостроительного кодекса РФ)
При этом сообщаю:

Право пользования землей закреплено _____

(наименование, номер и дата правоустанавливающего документа на земельный участок)

Финансирование строительства будет осуществляться_____

Основные показатели жилого дома: материал стен:_____;
этажность: _____;_общая площадь здания:_____;

Этап строительства_____

Обязуюсь обо всех изменениях, связанных с приведенными в настоящем заявлении сведениями, сообщать в орган, выдавший разрешение на строительство.

Перечень документов для получения разрешения на строительство объектов капитального строительства в соответствии с п. 9 ст. 51 Градостроительного кодекса РФ к настоящему заявлению прилагается:

1. Правоустанавливающий документ на земельный участок;
2. Градостроительный план земельного участка;
3. Схема планировочной организации земельного участка, с обозначением места размещения объекта капитального строительства.

Застройщик «____»_____20 ____г.

_____
(подпись)

_____ _____
(Ф.И.О. должностного лица, принявшего заявление) (подпись)

«____»_____20___г.

Приложение № 3
к административному регламенту

Председателю комитета строительного контроля
администрации г. Кемерово
_____
(фамилия, имя, отчество)

Застройщик _____
(наименование организации, обеспечивающей на принадлежащем ей земельном участке строительство/реконструкцию – для юридических лиц, фамилия, имя, отчество – для физических лиц)

(юридический адрес, контактный телефон)

ЗАЯВЛЕНИЕ №

Прошу выдать разрешение на ввод объекта в эксплуатацию законченного строительством (реконструкцией) объекта _____
(наименование объекта)

наименование вспомогательных сооружений, в том числе внеплощадочных сетей, значащихся в проектной документации,

На земельном участке по адресу _____
(город, район, улица, кадастровый номер участка)

При этом сообщаю: объект закончен строительством (реконструкцией) и подготовлен к вводу в эксплуатацию. При осмотре объекта прошу включить в состав комиссии:

от застройщика

_____ _____
(должность) (Ф.И.О.)

от технического заказчика (при наличии)

_____ _____
(должность) (Ф.И.О.)

от лица, осуществляющего строительство

_____ _____
(должность) (Ф.И.О.)

от лица, осуществляющего проектирование

_____ _____
(должность) (Ф.И.О.)

Перечень документов для получения разрешения на ввод объекта в эксплуатацию в соответствии с п. 3 ст. 55 Градостроительного кодекса РФ, а также показатели вводимого объекта к настоящему заявлению прилагаются (приложение).

Застройщик

_____ _____ _____
(должность) (подпись) (Ф.И.О.)

_____ «____»_____20___г.
(должность,

_____ _____
(Ф.И.О. должностного лица, принявшего заявление) (подпись)

«____»_____20___г.

Показатели вводимого в эксплуатацию объекта

Наименование показателя	Единица измерения	Фактически
Общие показатели		
Строительный объем, всего в том числе надземной части Общая площадь, в том числе площадь встроенно-пристроенных помещений Количество зданий	$м^3$ $м^3$ $м^2$ $м^2$ штук	
Показатели по объектам непроизводственного назначения (школы, больницы, детские сады, объекты культуры, спорта и т.д.)		
Количество мест Количество посещений Вместимость Площадь		
Показатели по объектам производственного назначения		
Мощность Производительность Протяжённость Площадь Материалы фундаментов Материалы стен Материалы перекрытий Материалы кровли		
Показатели по объектам жилищного строительства		
Общая площадь жилых помещений (за исключением балконов, лоджий, веранд и террас) Количество этажей Количество секций Количество квартир, всего в том числе: 1-комнатные 2-комнатные 3-комнатные 4-комнатные более чем 4-комнатные Общая площадь жилых помещений (с учетом балконов, лоджий, веранд и террас) Материалы фундаментов Материалы стен Материалы перекрытий Материалы кровли	$м^2$ шт. секций шт./$м^2$ шт./$м^2$ шт./$м^2$ шт./$м^2$ шт./$м^2$ шт./$м^2$ $м^2$	
Стоимость строительства объекта, всего в том числе строительно-монтажных работ	тыс. руб. тыс. руб.	

Застройщик_____ _____ _____
(должность) (подпись) (Ф.И.О.)

«____»_____20___г.

Приложение к заявлению о вводе объекта в эксплуатацию

№ п/п	Наименование документа	Отметка о наличии документа
А	1	2
1	Правоустанавливающие документы на земельный участок	
2	Градостроительный план земельного участка Проект планировки территории и проект межевания территории (в случае выдачи разрешения на строительство или реконструкцию линейного объекта)	
3	Разрешение на строительство	
4	Акт приемки объекта капитального строительства (в случае осуществления строительства, реконструкции, на основании договора)	
5	Документ, подтверждающий соответствие построенного, реконструированного объекта капитального строительства требованиям технических регламентов и подписанный лицом, осуществляющим строительство	
6	Документ, подтверждающий соответствие параметров построенного, реконструированного объекта капитального строительства проектной документации и подписанный лицом, осуществляющим строительство (лицом, осуществляющим строительство, и застройщиком в случае осуществления строительства, реконструкции на основании договора)	
7	Документы, подтверждающие соответствие построенного, реконструированного, объекта капитального строительства техническим условиям и подписанные представителями организаций, осуществляющих эксплуатацию сетей инженерно-технического обеспечения (при их наличии):	
	-	
	-	
	-	
	-	
	-	
	-	
8	Схема, отображающая расположение построенного, реконструированного, отремонтированного объекта капитального строительства, расположение сетей инженерно-технического обеспечения в границах земельного участка и планировочную организацию земельного участка и подписанная лицом, осуществляющим строительство (лицом, осуществляющим строительство, и застройщиком или заказчиком в случае осуществления строительства, реконструкции, капитального ремонта на основании договора)	
	-	
	-	
	-	
	-	
	-	
	-	
9	Заключение органа государственного строительного надзора; заключение государственного экологического контроля в некоторых случаях	

Застройщик

_____ _____ _____
(должность) (подпись) (Ф.И.О.)

«____»_____20 ___г.

_____ _____
(должность, Ф.И.О. должностного лица, принявшего заявления) (подпись)

«____»_____20 ___г.

Приложение № 4
к административному регламенту

Председателю комитета строительного контроля
администрации г. Кемерово
_____
(фамилия, имя, отчество)

Застройщик _____
(наименование организации, обеспечивающей на принадлежащем ей земельном участке строительство/реконструкцию – для юридических лиц, фамилия, имя, отчество – для физических лиц)

_____
(почтовый адрес, контактный телефон)

ЗАЯВЛЕНИЕ №

Прошу выдать разрешение на ввод объекта в эксплуатацию законченного строительством объекта

_____
(наименование объекта)

На земельном участке по адресу _____
(город, район, улица, кадастровый номер участка)

_____

При этом сообщаю: объект закончен строительством (реконструкцией) и подготовлен к вводу в эксплуатацию.

Перечень документов для получения разрешения на ввод объекта в эксплуатацию в соответствии с п. 3 ст. 55 Градостроительного кодекса РФ к настоящему заявлению прилагаются (Приложение).

Показатели вводимого объекта:

Общая площадь жилого дома - _____ $м^2$;

площадь встроенно-пристроенных помещений – _____ $м^2$

общая площадь всего – _____ $м^2$; этажность – _____

строительный объем всего – _____ $м^3$; в том числе надземной части – _____ $м^3$

материалы стен – _____; материалы фундамента – _____

материалы кровли – _____; стоимость жилого дома – _____

Водоснабжение: холодная вода – _____; горячая вода – _____

канализация – _____; отопление – _____

Застройщик _____
(Ф.И.О.)

«____»_____20____г. _____
(подпись)

_____ _____
(должность, Ф.И.О. должностного лица, принявшего заявления) (подпись)

«____»_____20 ___г.

Приложение № 5
к административному регламенту

БЛОК-СХЕМА
Выдача разрешения на строительство

Приложение № 6
к административному регламенту

БЛОК-СХЕМА
Выдача разрешения на ввод объекта в эксплуатацию

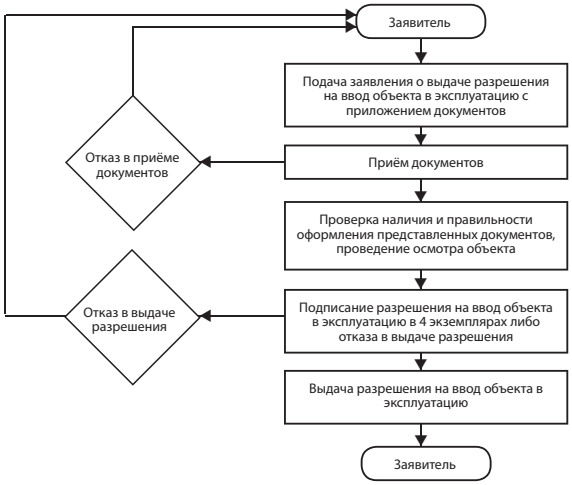

О внесении изменения в постановление администрации города Кемерово от 16.04.2012 № 440 «Об установлении тарифов на услуги муниципального автономного образовательного учреждения дополнительного образования детей «Детско-юношеская спортивная школа № 7»

(Постановление администрации города Кемерово № 2726 от 03.09.2013)

В соответствии со ст. 45 Устава г. Кемерово

1. Внести изменение в постановление администрации города Кемерово от 16.04.2012 № 440 «Об установлении тарифов на услуги муниципального автономного образовательного учреждения дополнительного образования детей «Детско-юношеская спортивная школа № 7»:

1.1. Пункт 1 приложения изложить в новой редакции согласно приложению к настоящему постановлению.

2. Комитету по работе со средствами массовой информации (Е.А. Дубкова) опубликовать данное постановление в газете «Кемерово» и разместить на официальном сайте администрации города Кемерово в сети Интернет.

3. Контроль за исполнением данного постановления возложить на заместителя главы города по социальным вопросам И.П. Попова.

В.К. ЕРМАКОВ,
глава города.

ПРИЛОЖЕНИЕ
к постановлению администрации
города Кемерово № 2726 от 03.09.2013

ТАРИФЫ
на услуги муниципального автономного образовательного учреждения дополнительного образования детей «Детско-юношеская спортивная школа № 7»

№ п/п	Наименование услуги	Ед. измерения	Стоимость, руб.
1.	Оздоровительный бег (индивидуальные занятия без тренера)		
	Абонементы:		
1.1	для всех категорий населения, 10 посещений	1 час/1 чел.	500,0
1.2	для всех категорий населения, 5 посещений	1 час/1 чел.	250,0

В.И. ВЫЛЕГЖАНИНА,
начальник управления делами.

Извещение о проведении открытого конкурса на выполнение работ по энергетическому обследованию

Дата публикации извещения: 06.09.2013.

Предмет конкурса: право заключения договора подряда на выполнение работ по энергетическому обследованию многоквартирного жилого дома, расположенного на просп. Ленинградском, 13«а».

Заказчик – ООО «УК «Жилищник», ИНН 4205214593, контактное лицо – Каменских В.А., ук-жилищник.рф, тел. 31-00-98.

Адрес многоквартирного дома: г. Кемерово, просп. Ленинградский, 13«а».

Работы: энергетическое обследование многоквартирного дома, расположенного на просп. Ленинградском, 13«а».

Начальная (максимальная) цена договора подряда: 40 000 рублей.

Организатор конкурса: управление жилищно-коммунального хозяйства администрации г. Кемерово, 58-38-76, контактное лицо – Иващенко Анна Олеговна.

Дата начала работ: сентябрь 2013.

Дата вскрытия конвертов: 16.09.2013.

Официальный интернет-сайт для публикации www.kemerovo.ru.

Место, дата и время вскрытия конвертов с заявками: г. Кемерово, пр. Советский, 54, Малый зал, 16.09.2013, 11.00 (время местное).

Приложение: конкурсная документация в составе:

1) Общие положения, требования к участникам конкурса, формы документов;

2) Договор подряда (проект).

Приложение

Конкурсная документация

по проведению открытого конкурса по привлечению подрядных организаций для выполнения работ по энергетическому обследованию многоквартирного дома

1. Общие положения

1.1. Предметом настоящего конкурса является право заключения договора подряда на выполнение энергетического обследования многоквартирного дома, расположенного на просп. Ленинградском, 13«а».

1.2. Заказчиком является ООО «УК «Жилищник».

1.3. Организатором конкурса является управление жилищно-коммунального хозяйства администрации города Кемерово.

1.4. Начальная (максимальная) цена договора подряда: 40 000 рублей.

1.5. Крайним сроком подачи конкурсных заявок является день и час вскрытия конвертов с конкурсными заявками. Заявки подаются по адресу: г. Кемерово, пр. Советский, 54, каб. № 10, часы работы: с 8-30 до 17-30.

1.6. Вскрытие конвертов с конкурсными заявками будет произведено в 11 часов 00 минут 16 сентября 2013 г. по адресу: г. Кемерово, пр. Советский, 54, Малый зал.

На процедуру вскрытия конвертов приглашаются представители всех претендентов на участие в конкурсе. Полномочия представителя должны быть подтверждены доверенностью.

1.7. Официальное извещение о проведении конкурса публикуется на интернет-сайте www.kemerovo.ru не позднее чем за 10 дней до даты проведения конкурса.

1.8. Участники конкурса не предоставляют обеспечение заявки.

1.9. Официальные результаты открытого конкурса публикуются на интернет-сайте www.kemerovo.ru в десятидневный срок с даты вскрытия конвертов.

1.10. Договор подряда с победителем конкурса заключается по форме согласно приложению № 5 к настоящей конкурсной документации в десятидневный срок с даты опубликования результатов конкурса.

1.11. Должностное лицо организатора конкурса, ответственное за контакты с участниками конкурса: Иващенко Анна Олеговна, senty-07@rambler.ru, тел.58-38-76.

2. Требования к участникам конкурса

Для участия в конкурсе допускаются участники, соответствующие следующим требованиям:

2.1. Деятельность участника не должна быть приостановлена в порядке, предусмотренном Кодексом Российской Федерации об административных правонарушениях;

2.2. У участника не должно быть просроченной задолженности перед бюджетами всех уровней или государственными внебюджетными фондами;

2.3. Участник не должен находиться в процессе ликвидации или в процедуре банкротства;

2.4. Отсутствие участника в реестре недобросовестных поставщиков, который ведется согласно Положению о ведении реестра недобросовестных поставщиков и о требованиях к технологическим, программным, лингвистическим, правовым и организационным средствам обеспечения ведения реестра недобросовестных поставщиков, утвержденному постановлением Правительства Российской Федерации от 15.05.2007 № 292.

3. Требования к составу, форме и порядку подачи заявок на участие в конкурсе

3.1. Для участия в конкурсе участник подает заявку, составленную по форме согласно приложению № 1 к настоящей конкурсной документации, с приложением следующих документов:

3.1.1. Опись входящих в состав заявки документов по форме согласно приложению № 2 к настоящей конкурсной документации;

3.1.2. Документ, подтверждающий полномочия лица на осуществление действий от имени участника, по форме согласно приложению № 3 к настоящей конкурсной документации;

3.1.3. Документ или копия документа, подтверждающие внесение обеспечения заявки (если обеспечение заявки предусмотрено конкурсной документацией);

3.1.4. Документы или копии документов, подтверждающие опыт работы специалистов подрядчика на объектах-аналогах и соответствие квалификационным требованиям;

3.1.5. Организационно-штатное расписание компании и (или) подразделений подрядчика, на которые планируется возложить выполнение работ, с информацией о составе и квалификации специалистов, которые планируются к привлечению для выполнения соответствующих работ и имеют высшее специальное образование и опыт работы на руководящих должностях не менее 5 лет, по форме согласно приложению № 4 к настоящей конкурсной документации с приложением документов, подтверждающих их квалификацию и опыт работы (копия диплома, заверенная копия трудовой книжки);

3.1.6. Нотариально заверенные копии учредительных документов со всеми зарегистрированными изменениями и дополнениями к ним (для юридических лиц), нотариально заверенная копия документа, удостоверяющего личность, – паспорта гражданина Российской Федерации (для индивидуальных предпринимателей);

3.1.7. Нотариально заверенная копия свидетельства о постановке на учет в налоговом органе;

3.1.8. Нотариально заверенная копия свидетельства о государственной регистрации;

3.1.9. Оригинал или нотариально заверенная копия выписки из Единого государственного реестра юридических лиц (Единого государственного реестра индивидуальных предпринимателей), полученная не ранее чем за шесть месяцев до объявления конкурса;

3.1.10. Справка из налогового органа о размере задолженности участника по обязательным платежам в бюджеты любого уровня или государственные внебюджетные фонды за последний календарный год, полученная не позднее чем за три месяца до даты подачи заявки.

3.1.11. Копия свидетельства, подтверждающего право осуществлять работы в области энергетических обследований.

3.2. Указанные документы являются обязательными для представления. Отсутствие в составе конкурсной заявки какого-либо документа или представление документов по формам, отличным от тех, что включены в настоящую конкурсную документацию, может являться основанием для отказа в допуске к участию в конкурсе.

3.3. Представление документов, предусмотренных подпунктами 3.1.4 – 3.1.11 настоящей конкурсной документации, в составе заявки не требуется, если данные документы были представлены ранее при участии претендента в других аналогичных конкурсах в данном муниципальном образовании (при условии, что организатором указанных конкурсов являлась местная администрация) и срок их действия не истек, а содержащаяся в них информация не утратила своей актуальности. Информация с указанием реквизитов конкурса, на котором были представлены данные документы, должна быть отражена в заявке на участие в конкурсе.

3.4. Конкурсная заявка должна быть представлена организатору конкурса в двойном конверте. На внешнем конверте указывается предмет конкурса. Во внешний конверт вкладываются два внутренних конверта – один с оригиналом конкурсной заявки, а второй с её копией. На каждом внутреннем конверте проставляется маркировка соответственно «Оригинал» или «Копия» и указывается наименование, организационно-правовая форма участника, его почтовый адрес и телефон. Копия заявки должна содержать копии всех документов оригинала. Заверение копий заявки и входящих в ее состав документов не требуется.

3.5. Конкурсная заявка доставляется участником с помощью почты, курьером или лично по адресу, указанному в пункте 1.5 настоящей конкурсной документации. Конкурсные заявки, поступившие с опозданием, независимо от причины опоздания к рассмотрению не принимаются и возвращаются участнику в нераспечатанном виде. Организатор конкурса регистрирует конкурсную заявку или изменение в конкурсную заявку в книге регистрации заявок немедленно после ее приема уполномоченным лицом. Зарегистрированной конкурсной заявке присваивается порядковый номер, соответствующий номеру очередности ее доставки участником.

3.6. Участник имеет право в любое время до даты и часа вскрытия конвертов отозвать поданную конкурсную заявку. Уведомление об отзыве заявки подается участником в письменном виде по адресу, в который доставлена конкурсная заявка. Уведомление об отзыве конкурсной заявки должно быть подписано лицом, подписавшим конкурсную заявку, и скреплено печатью организации-участника. Отозванная конкурсная заявка возвращается организатором конкурса участнику в нераспечатанном виде.

3.7. Участник имеет право в любое время до даты и часа вскрытия конвертов вносить изменения в поданную конкурсную заявку. Изменение вносится и регистрируется в соответствии с процедурой подачи заявки и должно быть оформлено участником как самостоятельный документ, подписанный лицом, подписавшим конкурсную заявку, и скрепленный печатью организации-участника. Документ, представляющий собой изменение, запечатывается в конверт, который оформляется так же, как внешний конверт с конкурсной заявкой, и на котором делается надпись «Изменение». Изменение имеет приоритет над конкурсной заявкой.

4. Обеспечение конкурсной заявки

4.1. Обеспечение конкурсной заявки не устанавливается.

5. Процедура проведения конкурса

5.1. Любой участник до даты вскрытия конвертов вправе задавать вопросы уполномоченному лицу организатора конкурса и получать от него разъяснения по содержанию конкурсной документации и процедуре проведения конкурса. Вопросы задаются в письменной форме, либо в форме электронного документа, либо по телефону с использованием контактной информации, указанной в пункте 1.12 настоящей конкурсной документации. Ответы на письменные вопросы участников конкурса направляются в течение двух рабочих дней со дня поступления.

5.2. Организатор конкурса вправе вносить изменения в конкурсную документацию не позднее чем за пять дней до даты вскрытия конвертов, о чем он должен известить участников путем публикации соответствующей информации. Организатор конкурса имеет право предоставить участникам дополнительное время для учета внесенных им изменений путем переноса даты вскрытия конвертов на более поздний срок, но не более чем на десять календарных дней с первоначальной даты вскрытия конвертов.

5.3. После вскрытия конвертов полученные конкурсные заявки проходят процедуру рассмотрения конкурсной комиссией на предмет соответствия требованиям конкурсной документации, по результатам которой конкурсной комиссией принимается решение о допуске претендента к участию в конкурсе или об отказе в таком допуске. Основаниями для отказа в допуске к участию в конкурсе являются:

5.3.1. Отсутствие подписи в конкурсной заявке или наличие подписи лица, не уполномоченного подписывать конкурсную заявку.

5.3.2. Представление участником неполного комплекта документов, установленных пунктом 3.1 настоящей конкурсной документации, либо документов, оформленных ненадлежащим образом.

5.3.3. Несоответствие участника требованиям, установленным разделом 2 настоящей конкурсной документации.

5.3.4. Превышение цены конкурсной заявки над начальной ценой, указанной в конкурсной документации.

5.5.5. Представление участником в конкурсной заявке недостоверных сведений.

5.4. Конкурсная комиссия вправе признать заявку соответствующей требованиям конкурсной документации, и участник может быть допущен к участию в конкурсе, если заявка содержит незначительные отклонения от требований конкурсной документации, которые существенно не меняют характеристик, условий и иных требований, предусмотренных конкурсной документацией, либо если она содержит незначительные ошибки или неточности. В случае несоответствия цифровых и буквенных значений ценового предложения верной считается сумма, выраженная буквенными значениями. Данное правило распространяется на все случаи указания каких-либо сведений, выраженных цифровыми и буквенными значениями.

5.5. Конкурсные заявки, допущенные к участию в конкурсе, проходят процедуру оценки и сопоставления в целях выявления лучших условий для исполнения договора подряда на выполнение работ по капитальному ремонту многоквартирного дома в соответствии с критериями и на основе методики оценки конкурсных заявок согласно разделу 6 настоящей конкурсной документации.

6. Критерии и порядок оценки заявок на участие в конкурсе

6.1. Для определения лучших условий для исполнения договора подряда на выполнение работ по капитальному ремонту многоквартирного дома, предложенных в заявках на участие в конкурсе, конкурсная комиссия осуществляет оценку заявок по следующим трем критериям:

1) цена договора: максимальное количество баллов – 60;

2) срок выполнения работ: максимальное количество баллов – 20;

3) квалификация участника: максимальное количество баллов – 20.

6.2. Оценка по критерию «Квалификация участника» производится по четырем подкритериям:

а) опыт работы (количество успешно завершенных объектов-аналогов за последний год);

б) квалификация персонала (наличие в штате квалифицированного инженерного персонала);

в) соблюдение техники безопасности (количество несчастных случаев при производстве работ за последние два года);

г) участие в судебных заседаниях в качестве ответчика по арбитражным делам об исполнении договорных обязательств по договорам подряда за последние два года (проигранные арбитражные дела).

6.3. Общее максимальное количество баллов по трем критериям – 100.

Оценка конкурсных заявок проводится конкурсной комиссией в следующей последовательности:

6.4.1. Ранжирование заявок по критериям «Цена договора» и «Срок выполнения работ»: номер 1 получает заявка с наилучшим показателем критерия, далее порядковые номера выставляются по мере снижения показателей; при равенстве показателей меньший номер получает заявка, поданная и зарегистрированная раньше.

6.4.2. Выставление количества баллов заявкам по критериям «Цена договора» и «Срок выполнения работ» – в соответствии с таблицами 1, 2.

В таблицах 1 и 2 присваиваемое участнику количество баллов указано против порядкового номера заявки.

Таблица 1

Балльная оценка ранжированных заявок по критерию «Цена договора»

№	Критерий	Максимальное количество баллов	Результат ранжирования заявок	Присваиваемое количество баллов
	Цена договора	60	1	60
			2	55
			3	50
			4	45
			5	40
			6	35
			7	30
			8	25
			9	20
			10	15
			11	10
			12	5
			13 и более	0

Таблица 2

Балльная оценка ранжированных заявок по критерию «Срок выполнения работ»

№	Критерий	Максимальное количество баллов	Результат ранжирования заявок	Присваиваемое количество баллов
	Срок выполнения	20	1	20
			2	20
			3	20
			4	18
			5	16
			6	14
			7	12
			8	10
			9	8
			10	6
			11	4
			12	2
			более	0

6.4.3. Выставление количества баллов заявкам по критерию «Квалификация участника» в соответствии с таблицей 3.

В таблице 3 в зависимости от показателей подкритериев каждой заявке начисляются штрафные баллы, которые вычитаются из максимального количества баллов, установленного для данного критерия.

Если количество штрафных баллов превышает 20, то участнику присваивается 0 баллов по критерию «Квалификация участника».

Таблица 3

Начисление штрафных баллов по подкритериям критерия «Квалификация»

№	Критерий	Максимальное количество баллов	Подкритерии	Показатель подкритерия (ед.)	Количество штрафных баллов
	Квалификация	20	Опыт работы (количество успешно завершенных* объектов-аналогов** за последний год)	2 и более	0
				1	5
				0	10
			Квалификация персонала (наличие квалифицированного инженерного персонала***)	2 и более с опытом работы более 10 лет и стажем работы в компании более 2 лет	0
				2 и более с опытом работы более 5 лет	5
				в остальных случаях	10
			Соблюдение техники безопасности (количество несчастных случаев при производстве работ за последние 2 года)	0	0
				1	5
				2 и более	10

			Сведения об удовлетворенных исках, предъявленных участнику конкурса, об исполнении договорных обязательств по договорам подряда за последние 2 года	0	0
				1	5
				2 и более	10

* Под успешно завершёнными объектами понимаются объекты капитального ремонта, превышение стоимости и сроков выполнения работ на которых составили не более 10 процентов от первоначально установленных договором подряда.

** Под объектом-аналогом понимается объект капитального ремонта, на котором участником были выполнены работы, аналогичные тем, которые являются предметом конкурса, в объеме не менее 50 процентов начальной (максимальной) цены договора отдельно по каждому виду работ.

*** Под квалифицированным инженерным персоналом понимаются работники, имеющие высшее специальное образование и опыт работы на руководящих должностях в строительстве или ремонте не менее 5 лет.

6.4.3. Суммирование баллов, полученных каждой заявкой по трем критериям.

6.4.4. Ранжирование заявок по количеству полученных баллов: номер 1 получает заявка, набравшая наибольшее количество баллов, далее порядковые номера выставляются по мере уменьшения количества баллов. При равном количестве баллов приоритет получает заявка, получившая наибольшее количество баллов по критерию «Квалификация», затем по критерию «Цена договора» и, в случае необходимости, - подкритерию «Срок выполнения работ» последовательно. Участник, подавший заявку, которой в результате ранжирования присвоен номер 1, объявляется победителем конкурса.

Приложение № 1
к типовой конкурсной документации
по проведению открытого конкурса
по привлечению подрядных организаций
для выполнения работ по
энергетическому обследованию
многоквартирного жилого дома

Заявка
на участие в конкурсе на выполнение работ по энергетическому обследованию многоквартирного дома, расположенного по адресу:_____
(лот №_____)

1. Участник

1.1. Наименование юридического лица	
1.2. ИНН	
1.3. Юридический адрес	
1.4. Фактический адрес	
1.5. Контактный телефон (факс)	
1.6. Контактное лицо	

2. Электронный адрес участника_____

3. Участник _____ является (не является), основание освобождения от уплаты НДС в случае наличия плательщиком налога на добавленную стоимость.

4. Участник _____ выданное саморегулируемой организацией
имеет (не имеет)
свидетельство о допуске к работам, подтверждающее право осуществлять работы в области энергетических обследований.

5. Конкурсная документация изучена нами в полном объеме и признана полной и достаточной для подготовки настоящей конкурсной заявки.

6. Подтверждаем соответствие требованиям:
деятельность не приостановлена в порядке, предусмотренном Кодексом Российской Федерации об административных правонарушениях;
отсутствует просроченная задолженность перед бюджетами всех уровней или государственными внебюджетными фондами;
участник не находится в процессе ликвидации или в процедуре банкротства;
участник отсутствует в реестре недобросовестных поставщиков.

7. Предлагаем следующие условия выполнения договора подряда

№ п/п	Наименование	Единица измерения	Значение (все значения указываются цифрами)
1.	Цена договора, в том числе налог на добавленную стоимость (при наличии)	рублей	
2.	Срок выполнения работ	календарных дней с даты начала работ	

8. Информация для оценки подкритериев критерия «Квалификация»

№ п/п	Наименование	Единица измерения	Значение (все значения указываются цифрами)
1	Опыт работы, в том числе:	единиц	
	количество успешно завершенных объектов-аналогов за последний год по видам работ (не подтвержденных документально)		
	количество успешно завершенных объектов-аналогов за последний год по видам работ, подтвержденных представленными договорами подряда и другими документами		
2	Квалификация персонала (наличие квалифицированного инженерного персонала), в том числе:	человек	
	с опытом работы более 10 лет и стажем работы в компании более 2 лет		
	с опытом работы более 5 лет		
3	Соблюдение техники безопасности (количество несчастных случаев при производстве работ за последние 2 года)	единиц	
4	Участие в судебных заседаниях в качестве ответчика по делам об исполнении договорных обязательств по договорам подряда за последние 2 года (проигранные арбитражные дела)	единиц	

9. Нами были представлены ранее в составе заявки на участие в конкурсе
_____
_____
(указать наименование работ, объект и адрес) документы,
предусмотренные подпунктами 3.1.4 – 3.1.11 конкурсной документации.

Должность, подпись уполномоченного лица, ссылка на доверенность, печать.

Приложение № 2
к типовой конкурсной документации
по проведению открытого конкурса
по привлечению подрядных организаций
для выполнения работ по
энергетическому обследованию
многоквартирного жилого дома

Опись
входящих в состав заявки документов

_____
_____
(наименование участника)
подтверждает, что для участия в конкурсе на выполнение работ по энергетическому обследованию многоквартирного дома, расположенного по адресу _____ , в составе конкурсной заявки представлены нижеперечисленные документы и что содержание описи и состав заявки совпадают.

Наименование документа	Количество листов

Должность, подпись уполномоченного лица, печать.

Приложение № 3
к типовой конкурсной документации
по проведению открытого конкурса
по привлечению подрядных организаций
для выполнения работ по
энергетическому обследованию
многоквартирного жилого дома

ДОВЕРЕННОСТЬ №_____

Место составления _____
Дата выдачи _____
Настоящей доверенностью _____
(наименование участника)
в лице _____,
(должность руководителя участника, Ф.И.О.)
действующего на основании _____,
(устава, положения и т.п.)
уполномочивает _____
(Ф.И.О. лица, которому выдается доверенность, и реквизиты документа, удостоверяющего его личность)
осуществлять все необходимые действия, в том числе подписывать заявку на участие в конкурсе на выполнение работ по_____ _____
_____
(наименование работ, объект и адрес)
Настоящая доверенность выдана сроком на _____.

Подпись _____ удостоверяю.
(Ф.И.О. лица, которому выдается доверенность)

Должность, подпись уполномоченного лица, печать.

Приложение № 4
к типовой конкурсной документации
по проведению открытого конкурса
по привлечению подрядных организаций
для выполнения работ по
энергетическому обследованию
многоквартирного жилого дома

Сведения о составе и квалификации специалистов, имеющих высшее специальное образование и опыт работы на руководящих должностях не менее 5 лет

	ФИО	Должность в компании	Стаж работы в отрасли	Стаж работы в компании	Название учебного заведения и год окончания	Примечания
1						
2						
3						

Итого:
количество специалистов с опытом работы более 10 лет и стажем работы в компании более 2 лет: _____ человек;
количество специалистов с опытом работы более 5 лет:_____ человек.
Среднесписочная численность работников участника на дату подачи заявки:
_____

Прилагаются следующие документы в отношении каждого работника (заверенные участником):
1. Копия паспорта в количестве _____ шт.
2. Копия диплома в количестве _____ шт.
3. Копия трудовой книжки в количестве ____ шт.

Должность, подпись уполномоченного лица, печать.

Приложение № 5
к типовой конкурсной документации
по проведению открытого конкурса
по привлечению подрядных организаций
для выполнения работ по
энергетическому обследованию
многоквартирного жилого дома

Примерная форма договора подряда
на выполнение работ по энергетическому обследованию многоквартирного жилого дома

Договор №___

«____»_____ 20__ г.

_____, в лице _____действующего на основании _____ (далее – Заказчик), с одной стороны, и _____
(полное наименование подрядной организации)
в лице _____, действующего на основании _____(далее – Подрядчик), с другой стороны, именуемые в дальнейшем «Стороны», заключили настоящий Договор о нижеследующем:

1. Предмет договора

1.1. Заказчик поручает, а Исполнитель принимает на себя обязательства по оказанию Заказчику на возмездной основе (за вознаграждение) услуг по проведению энергоаудита многоквартирного жилого дома, расположенного по адресу: _____.

1.2. Услуга по настоящему договору предоставляется в соответствии с Техническим заданием проведения энергоаудита (Приложение № 1), являющемся неотъемлемой частью настоящего договора, руководствуясь приказом Минэнерго РФ № 141 от 04.06.2006 г.

1.3. По итогам энергетического обследования Исполнитель обязуется разработать энергетические паспорта жилого дома, расположенного по адресу:_____, составленные и оформленные в следующем порядке:

а) Энергетический паспорт жилого дома, разработанный в рамках исполнения Федерального закона № 261-ФЗ от 23.11.2009 г. «Об энергосбережении и повышении энергетической эффективности и о внесении изменений в отдельные законодательные акты Российской Федерации» и оформленный в соответствии с требованиями Приказа Минэнерго № 182 от 19.04.2010 г.

б) Энергетический паспорт жилого дома, оформленный в соответствии с требованиями Федерального закона № 185-ФЗ от 21.07.2007 г. «О фонде содействия реформированию жилищно-коммунального хозяйства» и «Методическим рекомендациям по проведению энергетического обследования многоквартирных домов, участвующих в региональных адресных программах по капитальному ремонту многоквартирных домов, финансируемых с участием средств государственной корпорации – Фонда содействия реформированию жилищно-коммунального хозяйства».

1.4. Исполнитель принимает на себя обязательства по проведению тепловизионного обследования (после капитального ремонта) и составлению отчета.

2. Сроки и условия выполнения работ

2.1. Срок проведения работ – _____ календарных дней. Дата окончания работ – не позднее 5 декабря 2013 г. Работы производятся поэтапно и в соответствии с Техническим заданием.

2.1.1. Начальный срок проведения энергетического обследования – день, следующий после получения аванса согласно п. 4.3. договора.

2.1.2. Работы считаются сданными и подлежат оплате в полном объеме после подписания Заказчиком и Исполнителем акта выполненных работ, акта приема-передачи энергетического паспорта.

3. Права и обязанности сторон

3.1. В соответствии с условиями и в порядке, предусмотренном настоящим договором, Заказчик имеет право получать от Исполнителя информацию, касающуюся выполнения работ, в том числе являющуюся основанием для выводов, сделанных Исполнителем.

3.2. В соответствии с условиями и в порядке, предусмотренном настоящим договором, Заказчик обязан:

3.2.1. Обеспечить доступ сотрудникам Исполнителя к обследуемым объектам;

3.2.2. Оказывать содействие Исполнителю в проведении энергоаудита;

3.2.3. По требованию Исполнителя устанавливать режим работы оборудования, необходимый для проведения измерений, если указанное не противоречит требованиям технологии и безопасности;

3.2.4. Назначить лицо, ответственное за проведение энергоаудита;

3.2.5. В течение 10 рабочих дней с момента заключения настоящего договора предоставить Исполнителю документы и сведения (опросный лист), характеризующие состояние энергосистемы объекта обследования (Приложение №2 к настоящему договору);

3.2.6. Не предпринимать каких бы то ни было действий в целях ограничения круга вопросов, подлежащих выяснению при проведении энергоаудита;

3.2.7. Своевременно и в полном объеме осуществить оплату по договору, в том числе в случаях, когда выводы или рекомендации, изложенные в документах, предоставляемые Исполнителем, не соответствуют интересам Заказчика.

3.3. В соответствии с условиями и в порядке, предусмотренном настоящим договором, Исполнитель имеет право:

3.3.1. Получать и проверять любую информацию и документы, необходимые для проведения энергоаудита, а также получать разъяснения/объяснения и дополнительные сведения по возникшим в ходе проведения энергоаудита вопросам;

3.3.2. В случае непредоставления Заказчиком информации и/или документов приостановить выполнение работ по договору до представления Заказчиком всей информации и документов, необходимых для проведения энергоаудита;

3.3.3. Отказаться от выполнения работ в случае необеспечения Заказчиком доступа сотрудникам Исполнителя к обследуемым объектам и/или непредставления Заказчиком документации и информации, необходимых для выполнения работ, и/или неисполнения Заказчиком иного обязательства, возложенного на него условиями настоящего договора и/или требованиями действующего законодательства РФ, приводящего к невозможности проведения энергоаудита.

3.4. В соответствии с условиями и в порядке, предусмотренном настоящим договором, Исполнитель обязан:

3.4.1. Проводить энергетическое обследование в соответствии с действующим законодательством Российской Федерации, своевременно направлять полученные результаты обследования в СРО энергоаудиторов, в членах которой состоит Исполнитель;

3.4.2. Провести энергетическое обследование в соответствии с Техническим заданием разработанным Заказчиком;

3.4.3. Зарегистрировать в реестре энергетических паспортов энергетический паспорт, по установленным СРО Энергоаудиторов правилам регистрации документов составленных по результатам энергетического обследования;

3.4.4. По итогам выполнения всего комплекса работ передать Заказчику зарегистрированный энергетический паспорт;

3.4.5. Обеспечить сохранность документов, получаемых и составляемых в ходе проведения энергоаудита, и не разглашать их содержания без согласия Заказчика, за исключением случаев, предусмотренных настоящим Договором и законодательными актами Российской Федерации.

4. Стоимость услуг и порядок расчетов

4.1. Стоимость работ по договору составляет _____.

4.2. Расчеты по настоящему договору между Заказчиком и Исполнителем производятся путем безналичного перечисления денежных средств на расчетный счет Исполнителя по выставленным счетам.

4.3. Оплата по договору осуществляется в два этапа:

авансовый платеж Подрядчику в размере 30 процентов от стоимости, указанной в пункте 4.1 настоящего договора, в сумме _____ рублей выплачивается в _____-дневный срок с даты подписания договора Сторонами;

окончательный платеж по завершении работ по договору выплачивается в 10-дневный срок с даты подписания Заказчиком акта выполненных работ, акта приема-передачи энергетического паспорта.

5. Ответственность сторон

5.1. Заказчик и Подрядчик несут ответственность в соответствии с действующим законодательством Российской Федерации за ненадлежащее выполнение своих обязательств по договору.

5.2. За нарушение сроков исполнения обязательств по договору Заказчиком или Подрядчиком виновная Сторона несет ответственность в виде штрафа в размере 0,1 (ноль целых одна десятая) процента от стоимости, указанной в пункте 1.2 договора, за каждый день просрочки до фактического исполнения обязательств.

5.3. За заключение договора субподряда без согласования с Заказчиком Подрядчик выплачивает Заказчику штраф в размере 1 (один) процент стоимости работ, переданных на выполнение субподрядной организации. При этом Заказчик вправе требовать расторжения договора субподряда.

5.4. В случае нарушения Подрядчиком условий договора представитель Заказчика немедленно письменно предупреждает об этом Подрядчика с составлением акта выявленного нарушения, подписываемого Заказчиком и Подрядчиком, а в случае отказа Подрядчика от подписи - в одностороннем порядке. В случае неустранения Подрядчиком в течение 2 дней выявленных нарушений Подрядчик выплачивает Заказчику штраф в размере 0,5 (ноль целых пять десятых) процента стоимости, указанной в пункте 1.2 договора, за каждый день до фактического устранения нарушений.

5.5. Уплата штрафа за просрочку или иное ненадлежащее исполнение обязательств по договору, а также возмещение убытков, причиненных ненадлежащим исполнением обязательств, не освобождает Стороны от фактического исполнения обязательств по договору.

5.6. Указанные в настоящей статье штрафы взимаются за каждое нарушение в отдельности.

5.7. Сторона освобождается от уплаты штрафа, если докажет, что просрочка исполнения указанного обязательства произошла вследствие непреодолимой силы или по вине другой Стороны.

6. Форс-мажор

6.1. Стороны освобождаются от ответственности за полное или частичное неисполнение обязательств по настоящему договору, если это неисполнение явилось следствием обстоятельств непреодолимой силы, возникших после заключения договора в результате событий чрезвычайного характера, которые стороны не могли ни предвидеть, ни предотвратить.

6.2. При наступлении, указанных в п. 6.1 настоящего договора обстоятельств, сторона, для которой создалась невозможность исполнения обязательств, обязана в кратчайший срок (5 календарных дней) известить о них другую сторону в письменном виде.

7. Срок действия договора

7.1. Настоящий договор вступает в силу с момента его подписания и действует до полного исполнения обязательств по настоящему договору.

8. Разрешение споров

8.1. Спорные вопросы, возникающие в ходе исполнения договора, разрешаются сторонами путем переговоров.

8.2. При возникновении между Заказчиком и Подрядчиком споров по поводу недостатков выполненных работ или их причин и невозможности урегулирования этого спора переговорами по требованию любой из Сторон может быть назначена экспертиза. Расходы на экспертизу несет Сторона, требовавшая назначения экспертизы. В случае установления нарушений Подрядчиком условий договора или причинной связи между действиями Подрядчика и обнаруженными недостатками расходы на экспертизу, назначенную Заказчиком, несет Подрядчик. В случае если экспертиза назначена по соглашению между Сторонами, расходы несут обе Стороны поровну.

8.3. В случае невозможности урегулирования спора путем переговоров спорные вопросы передаются на рассмотрение в арбитражный суд по месту нахождения Заказчика в установленном действующим законодательством Российской Федерации порядке.

9. Прочие условия

9.1. Все изменения и дополнения к договору считаются действительными, если они оформлены в письменной форме и подписаны Сторонами.

9.2. В случае изменения адреса либо иных реквизитов Стороны обязаны уведомить об этом друг друга в недельный срок со дня таких изменений.

9.3. Договор составлен в 2 подлинных экземплярах, имеющих равную юридическую силу, а именно: 1 экземпляр – Заказчику, 1 экземпляр – Подрядчику.

9.4. Договор считается заключенным с момента его подписания Сторонами и действует до исполнения Сторонами своих обязательств.

10. Подписи сторон

Заказчик:	Подрядчик:
«_____»_____ 20____г.	«_____»_____ 20__ г.
М.П.	М.П.

Приложение № 1
к договору подряда на выполнение работ по
энергетическому обследованию многоквартирного
жилого дома

Техническое задание на выполнение работ по проведению энергетического обследования многоквартирного жилого дома

1. Основания для работы

1.1. Федеральный закон «Об энергосбережении и повышении энергоэффективности и о внесении изменений в отдельные законодательные акты Российской Федерации», от 23.11.2009 г. № 261-ФЗ.

1.2. Приказ Министерства энергетики РФ № 182 от 19.04.2010 г. «Об утверждении требований к энергетическому паспорту, составленному по результатам обязательного энергетического обследования и энергетическому паспорту, составленному на основании проектной документации».

1.3. Федеральный закон № 185-ФЗ от 21.07.2007 г. «О фонде содействия реформированию жилищно-коммунального хозяйства».

1.4. «Методические рекомендации по проведению энергетического обследования многоквартирных домов, участвующих в региональных адресных программах по капитальному ремонту многоквартирных домов, финансируемых с участием средств государственной корпорации – Фонда содействия реформированию жилищно-коммунального хозяйства» от 15.02.2013 г.

1.5. Федеральный закон № 384-ФЗ от 30.12.2009 г. «Технический регламент о безопасности зданий и сооружений».

1.6. Распоряжение Правительства РФ № 1830-р от 01.12 2009 г. «Об утверждении плана мероприятий по энергосбережению и повышению энергетической эффективности в Российской Федерации».

1.7. Договор на проведение работ по энергетическому обследованию.

2. Цель работы

2.1. Контроль за рациональным и эффективным использованием топливно-энергетических ресурсов (далее – ТЭР) (электрической энергии, воды и тепловой энергии);

2.2. Определение соответствия расходования ТЭР установленным нормам;

2.3. Разработка рекомендаций и технических решений по энергосбережению и повышению энергетической эффективности.

2.4. Составление отчёта об энергетическом обследовании и энергетического паспорта.

3. Основные задачи работы

3.1. Оценка фактического состояния использования ТЭР;

3.2. Выявление причин нерационального расходования ТЭР и определение резервов экономии ТЭР;

3.3. Определение требований к организации и совершенствованию учета и контроля расхода энергоносителей;

3.4. Составление энергетического паспорта в соответствии с требованиями Федерального закона № 185-ФЗ на основании данных, полученных в результате энергетического обследования многоквартирного жилого дома после проведения капитального ремонта.

3.5. Проведение тепловизионного обследования (после капитального ремонта) и составление отчета.

3.6. Составление технического отчета по проведению энергетического обследования.

4. Объекты энергетического аудита

Объектом энергетического обследования является многоквартирный жилой дом, расположенный по адресу: _____

5. Состав и содержание работ на этапах энергетического обследования

Для определения основных направлений рационального использования энергетических ресурсов должно быть проведено энергетическое обследование систем энергоснабжения в соответствии с Приказом от 19 апреля 2010 г. № 182 Министерства энергетики РФ, «Методическими рекомендациями по проведению энергетического обследования многоквартирных домов, участвующих в региональных адресных программах по капитальному ремонту многоквартирных домов, финансируемых с участием средств государственной корпорации – Фонда содействия реформированию жилищно-коммунального хозяйства» от 08.07.2011г. и другими нормативно-техническими документами, соответствующими Федеральному закону РФ от 23 ноября 2009 года № 261-ФЗ.

Энергетическое обследование включает в себя следующие этапы:

5.1. Подготовка и сбор документальной информации:

5.1.1. Визуальный осмотр и предварительная оценка технического состояния инженерных систем многоквартирного жилого дома.

5.1.2. Визуальный осмотр и предварительная оценка технического состояния несущих и ограждающих конструкций (кровля, фасад, перекрытия).

5.1.3. Анализ имеющейся отчётной документации по нормированию, выработке и потреблению энергоресурсов.

5.1.4. Анализ эффективности действующей системы учёта и контроля использования энергоносителей.

5.2. Инструментальные измерения и испытания:

5.2.1. Определение объёма и регламента необходимого инструментального обследования.

5.2.2. Разработка и согласование схем измерений.

5.2.3. Проведение испытаний для определения фактических энергетических характеристик.

5.2.4. Проведение испытаний во всех системах энергоснабжения с целью определения энергетической эффективности этих систем (при необходимости).

5.3. Разработка программы повышения энергетической эффективности:

5.3.1. Рассмотрение существующих программ и инновационных проектов по энергосбережению.

5.3.2. Разработка практических энергосберегающих мероприятий с альтернативным выбором конкретных поставщиков оборудования.

5.3.3. Разработка для каждого мероприятия коммерческого предложения.

5.3.4. Разработка конкретных предложений по организации технического и коммерческого учёта энергоресурсов.

5.3.5. Разработка предложений по очередности реализации предложенных мероприятий с целью получения наибольшего экономического эффекта.

5.3.6. Формирование единой программы повышения энергетической эффективности многоквартирного жилого дома.

5.4. Анализ ограждающих конструкций:

5.4.1. Оценка конструктивных характеристик ограждающих конструкций и инженерных сетей многоквартирного жилого дома и соответствие их проекту.

5.4.2. Тепловизионная съёмка наружных ограждающих конструкций.

5.4.3. Выводы и разработка мероприятий по повышению теплотехнической эффективности ограждающих конструкций и снижению потерь энергии с оценкой их эффективности и объёма затрат на их внедрение.

5.5. Разработка энергетических паспортов, составленных и оформленных в следующем порядке:

а) Энергетический паспорт многоквартирного жилого дома, разработанный в рамках исполнения Федерального закона № 261-ФЗ от 23.11.2009 г. «Об энергосбережении и повышении энергетической эффективности и о внесении изменений в отдельные законодательные акты Российской Федерации» и оформленный в соответствии с требованиями Приказа Минэнерго РФ № 182 от 19.04.2010 г.;

б) Энергетический паспорт многоквартирного жилого дома, оформленный в соответствии с требованиями Федерального закона № 185-ФЗ от 21.07.2007 г. «О фонде содействия реформированию жилищно-коммунального хозяйства» и «Методическим рекомендациям по проведению энергетического обследования многоквартирных домов, участвующих в региональных адресных программах по капитальному ремонту многоквартирных домов, финансируемых с участием средств государственной корпорации – Фонда содействия реформированию жилищно-коммунального хозяйства».

5.6. Представление результатов работы. Согласование и формирование отчётной документации:

5.6.1. Подготовка отчетной документации в соответствии с п.6 настоящего технического задания.

5.6.2. Утверждение энергетических паспортов.

5.6.3. Технический отчёт по результатам работы.

6. Результаты работы

По окончанию работы Заказчику передаются следующие материалы:

6.1. Отчёт о проведении энергетического обследования, который содержит:

6.1.1. Результаты измерений и испытаний.

6.1.2. Определение количественной оценки потенциала энергосбережения по всем энергосистемам;

6.1.3. Пакет коммерческих предложений по энергосберегающим мероприятиям;

6.1.4. Предложения по совершенствованию технического и коммерческого учёта энергоресурсов (при возможности).

6.2. Энергетические паспорта многоквартирного жилого дома, который содержит:

6.2.1. Программу повышения энергетической эффективности;

6.2.2. Предложения по очерёдности реализации предложенных мероприятий с целью получения наибольшего экономического эффекта.

Приложение № 2
к договору подряда на выполнение работ по
энергетическому обследованию многоквартирного
жилого дома

Опросные листы
для составления энергетического паспорта многоквартирного жилого дома
согласно требованиям Приказа Минэнерго РФ № 182 от 19.04.2010 г.

Полное наименование организации	
Юридический адрес	
Фактический адрес	
Наименование основного общества (для дочерних (зависимых) обществ	
Доля государственной (муниципальной) собственности, % (для акционерных обществ)	
Банковские реквизиты, ИНН	
Код по ОКВЭД	
Ф.И.О., должность руководителя	
Ф.И.О., должность, телефон, факс должностного лица, ответственного за техническое состояние оборудования	
Ф.И.О., должность, телефон, факс должностного лица, ответственного за энергетическое хозяйство	

2. Характеристики наружных ограждающих конструкций (краткое описание).

2.1.Стены _____

2.2. Окна и балконные двери _____

2.3. Перекрытие над техническим подпольем, подвалом _____

2.4. Перекрытие над последним жилым этажом либо над «теплым» чердаком _____

Таблица 1

Расчетные показатели и характеристики здания, строения, сооружения

Параметры	Единица измерения	Значение параметра
1. Объемно-планировочные и заселения		
1.1. Строительный объем всего,	куб. м	
в том числе:		
отапливаемой части	куб. м	
1.2. Количество квартир (помещений)	шт.	
1.3. Расчетное количество жителей (работников)	чел.	
1.4. Площадь квартир, помещений (без летних помещений)	кв. м	
1.5. Высота этажа (от пола до пола)	м	
1.6. Общая площадь наружных ограждающих конструкций отапливаемой части здания всего,	кв. м	
в том числе:		
стен, включая окна, балконные и входные двери в здание	кв. м	
окон и балконных дверей	кв. м	
покрытий, чердачных перекрытий	кв. м	
перекрытий над неотапливаемыми подвалами и подпольями, проездами и под эркерами, полов по грунту	кв. м	
2. Энергетические нагрузки здания		
2.1. Потребляемая мощность систем инженерного оборудования:		
отопления	кВт	
горячего водоснабжения	кВт	
электроснабжения	кВт	

	других систем (каждой отдельно)	кВт	
	2.2. Средние суточные расходы:		
	природного газа	куб. м/сут.	
	холодной воды	куб. м/сут.	
	горячей воды	куб. м/сут.	
	2.3. Показатели эксплуатационной энергоемкости здания, строения, сооружения		
	2.3.1. Годовые расходы конечных видов энергоносителей на здание (жилую часть здания), строение, сооружение:		
	тепловой энергии на отопление в холодный и переходный периоды года	МДж/год	
	тепловой энергии на горячее водоснабжение	МДж/год	
	тепловой энергии других систем (раздельно)	МДж/год	
	электрической энергии всего,	МВт ч/год	
	в том числе:		
	на общедомовое освещение	МВт ч/год	
	в квартирах (помещениях)	МВт ч/год	
	на силовое оборудование	МВт ч/год	
	на водоснабжение и канализацию	МВт ч/год	
	природного газа	тыс. куб. м/год	

Объемно-планировочные и компоновочные параметры здания должны содержать данные о геометрических параметрах здания (отапливаемом объеме и площади здания, высоте этажей), о площадях наружных ограждающих конструкций (стен, окон, балконных и входных дверей, покрытий, чердачных перекрытий и перекрытий над неотапливаемыми подвалами и подпольями, проездами, над и под эркерами, полов по грунту).

При определении объемно-планировочных и компоновочных показателей здания следует руководствоваться следующими правилами:

Площадь наружных ограждающих конструкций определяется по внутренним размерам здания. Общая площадь наружных стен (с учетом оконных и дверных проемов) определяется как произведение периметра наружных стен по внутренней поверхности на внутреннюю высоту здания, измеряемую от поверхности пола первого этажа до поверхности потолка последнего этажа. Суммарная площадь окон определяется по размерам проемов в свету.

Площадь наружных стен (непрозрачной части) определяется как разность общей площади наружных стен и площади окон. Площадь горизонтальных наружных ограждений (покрытия, чердачного и цокольного перекрытия) определяется как площадь этажа здания (в пределах внутренних поверхностей наружных стен).

Отапливаемую площадь здания следует определять как площадь этажей здания, измеряемую в пределах внутренних поверхностей наружных стен, включая площадь, занимаемую перегородками и внутренними стенами. При этом площадь лестничных клеток и лифтовых шахт включается в площадь этажа.

Отапливаемый объем здания определяется как произведение площади этажа на внутреннюю высоту, измеряемую от поверхности пола первого этажа (отапливаемого цокольного этажа и подвала) до поверхности потолка последнего этажа (мансардного этажа, отапливаемого чердака).

Таблица 2

Сведения об оснащенности приборами учета

1. Количество точек ввода со стороны энергоресурсов и воды, оборудованных приборами учета, при централизованном снабжении		
электрической энергии	шт.	
тепловой энергии	шт.	
газа	шт.	
воды	шт.	
2. Количество точек ввода со стороны энергоресурсов и воды, не оборудованных приборами учета, при централизованном снабжении		
электрической энергии	шт.	
тепловой энергии	шт.	
газа	шт.	
воды	шт.	
3. Количество точек ввода электрической энергии, тепловой энергии, газа, воды, не оборудованных приборами учета, при децентрализованном снабжении этими ресурсами		
электрической энергии	шт.	
тепловой энергии	шт.	
газа	шт.	
воды	шт.	
4. Оснащенность квартир (помещений) приборами учета потребляемых:		
электрической энергии	%	
тепловой энергии	%	
газа	%	
воды	%	

Дата заполнения **Заказчиком** опросных листов:
«____» _____ г.
Подпись ответственного лица **Заказчика**:
Должность, Ф.И.О. _____
М.П.

Дата получения **Исполнителем** опросных листов:
« ____» _____ г.
Подпись ответственного лица **Исполнителя**:

Должность, Ф.И.О. _____
М.П.

Опросные листы
для составления энергетического паспорта многоквартирного жилого дома
согласно требованиям Федерального закона № 185-ФЗ от 21.07.2007 г.
«О фонде содействия реформированию жилищно-коммунального хозяйства»

Таблица 1. Характеристика объекта

№ п/п	Параметры	Ед. изм.	Данные	
			проектные	фактические
1	2	4	5	6
1	*) Год постройки	—	—	
2	*) Тип здания: (кирпичное, панельное, блочное)	—	—	
3	*) Строительный объем,	м³	—	
	*) в т.ч. отапливаемой части	м³	—	
4	*) Количество квартир (помещений)	шт.	—	
5	*) Расчётное количество жителей	чел.	—	
6	Общая площадь квартир	м²	—	
7	*) Общая площадь наружных ограждающих конструкций отапливаемой части здания, в т.ч.:	м²	—	
	*) стен, включая окна, балконные и входные двери в здание, витражи	м²	—	
	*) окон и балконных дверей	м²	—	
	входныхдверей и ворот, витражей	м²	—	
	покрытий	м²	—	
	чердачных перекрытий	м²	—	
	перекрытий над неотапливаемыми подвалами и подпольями	м²	—	
	перекрытий над проездами и под эркерами	м²	—	
	полов по грунту	м²	—	

Таблица 2. Характеристика встроенных нежилых помещений (при наличии)

Наименования показателей	Ед. изм.	Сторонний потребитель 1	Сторонний потребитель 2	Сторонний потребитель 3
Наименование организации	—			
Назначение встроенного помещения	—			
Отапливаемая площадь	м²			
Отапливаемый объем	м³			
Время работы в сутки	час			
Количество рабочих дней в неделю	дн.			
Количество служащих	чел.			
Проектные (договорные) нагрузки, в т. ч.	Гкал/ч.			
отопление	Гкал/ч.			
вентиляция	Гкал/ч.			
ГВС	Гкал/ч.			

Таблица 3. Приборы учета

Наименования показателей	Значения показателей
Тип и номер приборов учета тепловой энергии	—
суммарное теплопотребление [1]	
отопление [2]	
ГВС [3]	
Тип и номер приборов учета расхода воды	—
суммарной расход [4]	
холодная вода [5]	
горячая вода [6]	
Количество приборов учета расхода воды, установленных в квартирах	—
холодная вода	
горячая вода	
электроэнергия	

Примечания:

1) Если теплосчетчик измеряет суммарное теплопотребление, то заполняется строка «суммарное теплопотребление».

2) Если теплосчетчик установлен в системе отопления, то заполняется строка «отопление».

3) Если теплосчетчик установлен в системе ГВС, то заполняется строка «ГВС».

4) Если прибор учета измеряет суммарный расход воды на холодное и горячее водоснабжение, то заполняется строка «суммарный расход».

5) Если прибор учета измеряет расход воды отдельно на холодное водоснабжение, то заполняется строка «холодная вода».

6) Если прибор учета измеряет расход воды отдельно на горячее водоснабжение, то заполняется строка «горячая вода».

Таблица 4. Баланс потребления тепловой энергии за предшествующие годы, Гкал/год

№ п/п	Статья приход/расход	Показатели в базовом году и предшествующие годы				
		Предшествующие годы				Базовый
		2008 г.	2009 г.	2010 г.	2011 г	2012 г
1	2	3	4	5	6	7
	Приход тепловой энергии, Гкал/год					
1	Приход тепловой энергии, в т.ч.:					
	На отопление					
	На ГВС					
	На вентиляцию					
	Расход тепловой энергии, Гкал/год					
2	Потребление жильцов, в т.ч.:					
3	Потребление арендаторов					
4	Потери, в т.ч.:					
5	Нормативные					
6	Сверхнормативные					

Данные верны _____
(подпись ответственного лица Заказчика)

Таблица 5. Баланс потребления воды за предшествующие годы, т/год

№ п/п	Статья приход/расход	Показатели в базовом году и предшествующие годы				
		Предшествующие годы				Базовый
		2008 г	2009 г	2010 г	2011 г	2012 г
1	2	3	4	5	6	7
	Приход, т/год					
1	Приход воды, в т.ч.:					
2	Горячая вода[1]					
3	Холодная вода[2]					
	Расход, т/год					
4	Потребление жильцов, в т.ч.:					
5	Горячая вода[3]					
6	Холодная вода[3]					
7	Потребление арендаторов, в т.ч.:					
8	Горячая вода[4]					
9	Холодная вода[4]					
10	Общедомовые нужды в т.ч.:					
11	Горячая вода[4]					
12	Холодная вода[4]					
13	Утечки, в т.ч.:					
14	Горячая вода[5]					
15	Холодная вода[5]					

*) За базовый год следует считать год, предшествующий обследованию.

**) Прогноз и замеры приводятся через дробь, в числителе – прогноз, в знаменателе замеры (полученные в ходе повторных энергообследований).

1) По общедомовому прибору учета ГВ.

2) По общедомовому прибору учета ХВ.

3) Сумма показаний (или расчет) квартирных ПУ.

4) Сумма показаний (или расчет) ПУ арендаторов.

5) Измеренное значение (или расчет) утечек.

Примечание: все поля данной формы обязательны для заполнения, если данный энергоресурс потребляется в здании.

Данные верны _____
(подпись ответственного лица Заказчика)

Таблица 6. Баланс потребления электроэнергии за предшествующие годы, МВт·ч/год

№ п/п	Статья приход/расход	Показатели в базовом году и предшествующие годы				
		Предшествующие годы				Базовый
		2008 г	2009 г	2010 г	2011 г	2012 г
1	2	3	4	5	6	7
	Приход электроэнергии, МВт·ч/год					
1	Суммарный приход (на вводах в дом)					
	Расход электроэнергии, МВт·ч/год					
2	Общедомовые нужды, в т.ч.					
3	на лифты					
4	на освещение и др. общедомовые нужды					
5	К квартирам					
6	К субабонентам					
7	Нормативные потери					
8	Сверхнормативные потери, в.т.ч.					
9	Потери на реактивную мощность					
10	Неэффективное освещение (лампы накаливания)					
11	Прочие потери					

*) За базовый год следует считать год, предшествующий обследованию.

**) Прогноз и замеры приводятся через дробь, в числителе – прогноз, в знаменателе замеры (полученные в ходе повторных энергообследований).

Примечание: все поля данной формы обязательны для заполнения, если данный энергоресурс потребляется в здании.

Данные верны _____
(подпись ответственного лица Заказчика)

Таблица 7. Баланс потребления природного газа за предшествующие годы, м³/год.

№ п/п	Статья приход/расход	Показатели в базовом году и предшествующие годы				
		Предшествующие годы				Базовый
		2008 г	2009 г	2010 г	2011 г	2012 г
1	2	3	4	5	6	7

	Приход, м³/год					
1	Суммарный приход (по ПУ)					
	Расход, м³/год					
2	Нормативный расход, в т.ч.					
3	к квартирам					
4	К субабонентам					
5	Сверхнормативный расход, в т.ч.					

Примечание: в случае отсутствия потребления жилым домом природного газа данная таблица не заполняется.

Данные верны _____
(подпись ответственного лица Заказчика)

Таблица 8. Энергетические нагрузки здания

№ п/п	Параметры	Единица измерения	Норматив	По проекту (договору в базовом году [1])
1	2	3	4	5
1	Установленная мощность систем инженерного оборудования:			
	Тепловая мощность, в т.ч.:			
	отопление	кВт (Ткал/час)		
	горячее водоснабжение	кВт (Ткал/час)		
	принудительная вентиляция	кВт (Ткал/час)		
	воздушно тепловые завесы	кВт (Ткал/час)		
	Электрическая мощность, в т.ч.:	кВт		
	общедомовое освещение	кВт		
	в квартирах (помещениях)	кВт		
	силовое оборудование	кВт		
	отопление и вентиляция	кВт		
	водоснабжение и канализация	кВт		
2	Среднечасовой за отопительный период расход тепла на ГВС	кВт (Ткал/ч)		
3	Средние суточные расходы			
	природного газа	м³/сут.		
	холодной воды	м³/сут.		
	горячей воды	м³/сут.		
	электроэнергии	кВт·ч/сут.		

*) Удельный расход определен на 1 м² общей площади квартир или полезной площади общественных зданий.

При расчёте удельных расходов расходы энергоносителей принимаются без учёта арендаторов.

[1]) За базовый год следует считать год, предшествующий обследованию.

Примечание: все поля данной формы обязательны для заполнения, если данный энергоресурс потребляется в здании.

Исполнитель

_____ / _____

М.П.

Заказчик

_____ / _____

М.П.

Данные верны _____
(подпись ответственного лица Заказчика)

Извещение о проведении открытого конкурса на выполнение работ по капитальному ремонту

Дата публикации извещения: 06.09.2013.

Предмет конкурса: право заключения договора подряда на выполнение работ по капитальному ремонту многоквартирного дома, расположенного по просп.Ленинградский, 13«а».

Заказчик ООО «УК «Жилищник», ИНН 4205214593, контактное лицо- Каменских, В.А., ук-жилищник.рф, тел. 31-00-98.

Адрес многоквартирного дома: г.Кемерово, просп.Ленинградский, 13«а».

Работы (объекты): капитальный ремонт крыши.

Начальная (максимальная) цена договора подряда: 3 128697,00 рублей.

Организатор конкурса: управлениежилищно-коммунального хозяйства администрации г.Кемерово, 58-38-76, контактное лицо - Иващенко Анна Олеговна.

Дата начала работ: сентябрь2013.

Дата вскрытия конвертов: 16.09.2013.

Официальный интернет-сайт для публикации www.kemerovo.ru.

Место, дата и время вскрытия конвертов с заявками: г.Кемерово, пр. Советский, 54, Малый зал,16.09.2013, 12.00 (время местное).

Приложение: конкурсная документация в составе:

1) Общие положения, требования к участникам конкурса, формы документов;

2) Договор подряда (проект).

Приложение

Конкурсная документация

по проведению открытого конкурса по привлечению подрядных организаций для выполнения работ по капитальному ремонту многоквартирного дома

1. Общие положения

1.1. Предметом настоящего конкурса является право заключения договора подряда на выполнение капитального ремонта кровли многоквартирного дома, расположенного по просп. Ленинградский, 13«а».

1.2. Заказчиком является:ООО «УК «Жилищник»

1.3. Организатором конкурса является: управление жилищно-коммунального хозяйства администрации города Кемерово.

1.4. Начальная (максимальная) цена договора подряда: 3 128697,00 рублей.

1.5. Крайним сроком подачи конкурсных заявок является день и час вскрытия конвертов с конкурсными заявками. Заявки подаются по адресу: г.Кемерово, пр.Советский, 54, каб. № 10, часы работы: с 8-30 до 17-30.

1.6. Вскрытие конвертов с конкурсными заявками будет произведено в 12 часов 00 минут 16 сентября2013 г. по адресу: г. Кемерово, пр. Советский, 54, Малый зал.

На процедуру вскрытия конвертов приглашаются представители всех претендентов на участие в конкурсе. Полномочия представителя должны быть подтверждены доверенностью.

1.7. Официальное извещение о проведении конкурса публикуется на Интернет-сайте www.kemerovo.ru не позднее чем за 10 дней до даты проведения конкурса.

1.8. Участники конкурса не предоставляютобеспечениезаявки.

1.9. Официальные результаты открытого конкурса публикуются на Интернет-сайте www.kemerovo.ru в десятидневный срок с даты вскрытия конвертов.

1.10. Договор подряда с победителем конкурса заключается по форме согласно приложению № 5 к настоящей конкурсной документации в десятидневный срок с даты опубликования результатов конкурса.

1.11. Должностное лицо организатора конкурса, ответственное за контакты с участниками конкурса: Иващенко Анна Олеговна, senty-07@rambler.ru, тел. 58-38-76.

2. Требования к участникам конкурса

Для участия в конкурсе допускаются участники, соответствующие следующим требованиям:

2.1. Деятельность участника не должна быть приостановлена в порядке, предусмотренном Кодексом Российской Федерации об административных правонарушениях.

2.2. У участника не должно быть просроченной задолженности перед бюджетами всех уровней или государственными внебюджетными фондами.

2.3. Участник не должен находиться в процессе ликвидации или в процедуре банкротства.

2.4. Отсутствие участника в реестре недобросовестных поставщиков, который ведется согласно Положению о ведении реестра недобросовестных поставщиков и о требованиях к технологическим, программным, лингвистическим, правовым и организационным средствам обеспечения ведения реестра недобросовестных поставщиков, утвержденному постановлением Правительства Российской Федерации от 15.05.2007 № 292.

2.5. Наличие опыта работы по капитальному ремонту кровель многоквартирных домов.

3. Требования к составу, форме и порядку подачи заявок на участие в конкурсе

3.1. Для участия в конкурсе участник подает заявку, составленную по форме согласно приложению № 1 к настоящей конкурсной документации, с приложением следующих документов:

3.1.1. Опись входящих в состав заявки документов по форме согласно приложению № 2 к настоящей конкурсной документации.

3.1.2. Документ, подтверждающий полномочия лица на осуществление действий от имени участника, по форме согласно приложению № 3 к настоящей конкурсной документации.

3.1.3. Документ или копия документа, подтверждающий внесение обеспечения заявки (если обеспечение заявки предусмотрено конкурсной документацией).

3.1.4. Документы или копии документов, подтверждающие опыт работы специалистов подрядчика на объектах-аналогах исоответствие квалификационным требованиям.

3.1.5. Организационно-штатное расписание компании и (или) подразделений подрядчика, на которые планируется возложить выполнение работ, с информацией о составе и квалификации специалистов, которые планируются к привлечению для выполнения соответствующих работ и имеют высшее специальное образование в строительной отрасли и опыт работы на руководящих должностях не менее 5 лет, по форме согласно приложению № 4 к настоящей конкурсной документации с приложением документов, подтверждающих их квалификацию и опыт работы (копия диплома, заверенная копия трудовой книжки).

3.1.6. Нотариально заверенные копии учредительных документов со всеми зарегистрированными изменениями и дополнениями к ним (для юридических лиц), нотариально заверенную копию документа, удостоверяющего личность, – паспорта гражданина Российской Федерации (для индивидуальных предпринимателей).

3.1.7. Нотариально заверенная копия свидетельства о постановке на учет в налоговом органе.

3.1.8. Нотариально заверенная копия свидетельства о государственной регистрации.

3.1.9. Оригинал или нотариально заверенная копия выписки из Единого государственного реестра юридических лиц (Единого государственного реестра индивидуальных предпринимателей), полученная не ранее чем за шесть месяцев до объявления конкурса.

3.1.10. Справка из налогового органа о размере задолженности участника по обязательным платежам в бюджеты любого уровня или государственные внебюджетные фонды за последний календарный год, полученная не позднее чем за три месяца до даты подачи заявки.

3.1.11. Копия свидетельства о допуске к определенному виду или видам работ, которые оказывают влияние на безопасность объектов капитального строительства, выданного саморегулируемой организацией (при проведении работ, указанных в перечне, утвержденном приказом Министерства регионального развития Российской Федерации от 30.12.2009 № 624).

3.2. Указанные документы являются обязательными для представления. Отсутствие в составе конкурсной заявки какого-либо документа или представление документов по формам, отличным от тех, что включены в настоящую конкурсную документацию, может являться основанием для отказа в допуске к участию в конкурсе.

3.3. Представление документов, предусмотренных подпунктами 3.1.4 – 3.1.11 настоящей конкурсной документации, в составе заявки не требуется, если данные документы были представлены ранее при участии претендента в других аналогичных конкурсах в данном муниципальном образовании (при условии, что организатором указанных конкурсов являлась местная администрация) и срок их действия не истек, а содержащаяся в них информация не утратила своей актуальности. Информация с указанием реквизитов конкурса, на котором были представлены данные документы, должна быть отражена в заявке на участие в конкурсе.

3.4. Конкурсная заявка должна быть представлена организатору конкурса в двойном конверте. На внешнем конверте указывается предмет конкурса. Во внешний конверт вкладываются два внутренних конверта - один с оригиналом конкурсной заявки, а второй с ее копией. На каждом внутреннем конверте проставляется маркировка соответственно «Оригинал» или «Копия» и указывается наименование, организационно-правовая форма участника, его почтовый адрес и телефон. Копия заявки должна содержать копии всех документов оригинала. Заверение копий заявки и входящих в ее состав документов не требуется.

3.5. Конкурсная заявка доставляется участником с помощью почты, курьером или лично по адресу, указанному в пункте 1.5 настоящей конкурсной документации. Конкурсные заявки, поступившие с опозданием, независимо от причины опоздания к рассмотрению не принимаются и возвращаются участнику в нераспечатанном виде. Организатор конкурса регистрирует конкурсную заявку или изменение в конкурсную заявку в книге регистрации заявок немедленно после ее приема уполномоченным лицом. Зарегистрированной конкурсной заявке присваивается порядковый номер, соответствующий номеру очередности ее доставки участником.

3.6. Участник имеет право в любое время до даты и часа вскрытия конвертов отозвать поданную конкурсную заявку. Уведомление об отзыве заявки подается участником в письменном виде по адресу, в который доставлена конкурсная заявка. Уведомление об отзыве конкурсной заявки должно быть подписано лицом, подписавшим конкурсную заявку, и скреплено печатью организации-участника. Отозванная конкурсная заявка возвращается организатором конкурса участнику в нераспечатанном виде.

3.7. Участник имеет право в любое время до даты и часа вскрытия конвертов вносить изменения в поданную конкурсную заявку. Изменение вносится и регистрируется в соответствии с процедурой подачи заявки и должно быть оформлено участником как самостоятельный документ, подписанный лицом, подписавшим конкурсную заявку, и скрепленный печатью организации-участника. Документ, представляющий собой изменение, запечатывается в конверт, который оформляется так же, как внешний конверт с конкурсной заявкой, и на котором делается надпись «Изменение». Изменение имеет приоритет над конкурсной заявкой.

4. Обеспечение конкурсной заявки

4.1. Обеспечение конкурсной заявки не устанавливается

5. Процедура проведения конкурса

5.1. Любой участник до даты вскрытия конвертов вправе задавать вопросы уполномоченному лицу организатора конкурса и получать от него разъяснения по содержанию конкурсной документации и процедуре проведения конкурса. Вопросы задаются в письменной форме, либо в форме электронного документа, либо по телефону с использованием контактной информации, указанной в пункте 1.12 настоящей конкурсной документации. Ответы на письменные вопросы участников конкурса направляются в течение двух рабочих дней со дня поступления.

5.2. Организатор конкурса вправе вносить изменения в конкурсную документацию не позднее чем за пять дней до даты вскрытия конвертов, о чем он должен известить участников путем публикации соответствующей информации. Организатор конкурса имеет право предоставить участникам дополнительное время для учета внесенных им изменений путем переноса даты вскрытия конвертов на более поздний срок, но не более чем на десять календарных дней с первоначальной даты вскрытия конвертов.

5.3. После вскрытия конвертов полученные конкурсные заявки проходят процедуру рассмотрения конкурсной комиссией на предмет соответствия требованиям конкурсной документации, по результатам которой конкурсной комиссией принимается решение о допуске претендента к участию в конкурсе или об отказе в таком допуске. Основаниями для отказа в допуске к участию в конкурсе являются:

5.3.1. Отсутствие подписи в конкурсной заявке или наличие подписи лица, не уполномоченного подписывать конкурсную заявку.

5.3.2. Представление участником неполного комплекта документов, установленных пунктом 3.1 настоящей конкурсной документации, либо документов, оформленных ненадлежащим образом.

5.3.3. Несоответствие участника требованиям, установленным разделом 2 настоящей конкурсной документации.

5.3.4. Превышение цены конкурсной заявкинад начальной ценой, указанной в конкурсной документации.

5.5.5. Представление участником в конкурсной заявке недостоверных сведений.

5.4. Конкурсная комиссия вправе признать заявку соответствующей требованиям конкурсной документации, и участник может быть допущен к участию в конкурсе, если заявка содержит незначительные отклонения от требований конкурсной документации, которые существенно не меняют характеристик, условий и иных требований, предусмотренных конкурсной документацией, либо если она содержит незначительные ошибки или неточности. В случае несоответствия цифровых и буквенных значений ценового предложения верной считается сумма, выраженная буквенными значениями. Данное правило распространяется на все случаи указания каких-либо сведений, выраженных цифровыми и буквенными значениями.

5.5. Конкурсные заявки, допущенные к участию в конкурсе, проходят процедуру оценки и сопоставления в целях выявления лучших условий для исполнения договора подряда на выполнение работ по капитальному ремонту многоквартирного дома в соответствии с критериями и на основе методики оценки конкурсных заявок согласно разделу 6 настоящей конкурсной документации.

6. Критерии и порядок оценки заявок на участие в конкурсе

6.1. Для определения лучших условий для исполнения договора подряда на выполнение работ по капитальному ремонту многоквартирного дома, предложенных в заявках на участие в конкурсе, конкурсная комиссия осуществляет оценку заявок по следующим трем критериям:

1) цена договора: максимальное количество баллов – 60;

2) срок выполнения работ: максимальное количество баллов – 20;

3) квалификация участника: максимальное количество баллов – 20.

6.2. Оценка по критерию «Квалификация участника» производится по четырем подкритериям:

а) опыт работы (количество успешно завершенных объектов-аналогов за последний год);

б) квалификация персонала (наличие в штате квалифицированного инженерного персонала);

в) соблюдение техники безопасности (количество несчастных случаев при производстве работ за

последние два года);

г) участие в судебных заседаниях в качестве ответчика по арбитражным делам об исполнении договорных обязательств по договорам подряда за последние два года (проигранные арбитражные дела).

6.3. Общее максимальное количество баллов по трем критериям – 100.

6.4. Оценка конкурсных заявок проводится конкурсной комиссией в следующей последовательности:

6.4.1. Ранжирование заявок по критериям «Цена договора» и «Срок выполнения работ»: номер 1 получает заявка с наилучшим показателем критерия, далее порядковые номера выставляются по мере снижения показателей; при равенстве показателей меньший номер получает заявка, поданная и зарегистрированная раньше.

6.4.2. Выставление количества баллов заявкам по критериям «Цена договора» и «Срок выполнения работ» в соответствии с таблицами 1, 2.

В таблицах 1 и 2 присваиваемое участнику количество баллов указано против порядкового номера заявки.

Таблица 1

Балльная оценка ранжированных заявок по критерию «Цена договора»

№	Критерий	Максимальное количество баллов	Результат ранжирования заявок	Присваиваемое количество баллов
	Цена договора	60	1	60
			2	55
			3	50
			4	45
			5	40
			6	35
			7	30
			8	25
			9	20
			10	15
			11	10
			12	5
			13 и более	0

Таблица 1

Балльная оценка ранжированных заявок по критерию «Срок выполнения работ»

№	Критерий	Максимальное количество баллов	Результат ранжирования заявок	Присваиваемое количество баллов
	Срок выполнения	20	1	20
			2	20
			3	20
			4	18
			5	16
			6	14
			7	12
			8	10
			9	8
			10	6
			11	4
			12	2
			более	0

6.4.3. Выставление количества баллов заявкам по критерию «Квалификация участника» в соответствии с таблицей 3.

В таблице 3 в зависимости от показателей подкритериев каждой заявке начисляются штрафные баллы, которые вычитаются из максимального количества баллов, установленного для данного критерия.

Если количество штрафных баллов превышает 20, то участнику присваивается 0 баллов по критерию «Квалификация участника».

Таблица 3

Начисление штрафных баллов по подкритериям критерия «Квалификация»

№	Критерий	Максимальное количество баллов	Подкритерии	Показатель подкритерия (ед.)	Количество штрафных баллов
	Квалификация	20	Опыт работы (количество успешно завершенных* объектов-аналогов** за последний год)	2 и более	0
				1	5
				0	10
			Квалификация персонала (наличие квалифицированного инженерного персонала***)	2 и более с опытом работы более 10 лет и стажем работы в компании более 2 лет	0
				2 и более с опытом работы более 5 лет	5
				в остальных случаях	10
			Соблюдение техники безопасности (количество несчастных случаев при производстве работ за последние 2 года)	0	0
				1	5
				2 и более	10
			Сведения об удовлетворенных исках, предъявленных участнику конкурса, об исполнении договорных обязательств по договорам подряда за последние 2 года	0	0
				1	5
				2 и более	10

* Под успешно завершенными объектами понимаются объекты капитального ремонта, превышение стоимости и сроков выполнения работ на которых составили не более 10 процентов от первоначально установленных договором подряда.

** Под объектом-аналогом понимается объект капитального ремонта, на котором участником были выполнены работы, аналогичные тем, которые являются предметом конкурса, в объеме не менее 50 процентов начальной (максимальной) цены договора отдельно по каждому виду работ.

*** Под квалифицированным инженерным персоналом понимаются работники, имеющие высшее специальное образование в строительной отрасли и опыт работы на руководящих должностях в строительстве или ремонте не менее 5 лет.

6.4.3. Суммирование баллов, полученных каждой заявкой по трем критериям.

6.4.4. Ранжирование заявок по количеству полученных баллов: номер 1 получает заявка, набравшая наибольшее количество баллов, далее порядковые номера выставляются по мере уменьшения количества баллов. При равном количестве баллов приоритет получает заявка, получившая наибольшее количество баллов по критерию «Квалификация», затем по критерию «Цена договора» и, в случае необходимости, - подкритерию «Срок выполнения работ» последовательно. Участник, подавший заявку, которой в результате ранжирования присвоен номер 1, объявляется победителем конкурса.

Приложение № 1
к типовой конкурсной документации
по проведению открытого конкурса
по привлечению подрядных организаций
для выполнения работ по капитальному
ремонту многоквартирного дома

Заявка
на участие в конкурсе на выполнение работ по капитальному ремонту многоквартирного дома, расположенного по адресу:_____
– капитальный ремонт кровли

1. Участник

1.1. Наименование юридического лица	
1.2. ИНН	
1.3. Юридический адрес	
1.4. Фактический адрес	
1.5. Контактный телефон (факс)	
1.6. Контактное лицо	

2. Электронный адрес участника_____

3. Участник _____ является (не является), основание освобождения от уплаты НДС в случае наличия
плательщиком налога на добавленную стоимость.

4. Участник _____ выданное саморегулируемой
имеет (не имеет)
организацией свидетельство о допуске к работам, которые оказывают влияние на безопасность объектов капитального строительства согласно Перечню, утвержденному приказом Министерства регионального развитияРоссийской Федерации от 30.12.2009 № 624.

5. Конкурсная документация изучена нами в полном объеме и признана полной и достаточной для подготовки настоящей конкурсной заявки.

6. Подтверждаем соответствие требованиям:

деятельность не приостановлена в порядке, предусмотренном Кодексом Российской Федерации об административных правонарушениях;

отсутствует просроченная задолженность перед бюджетами всех уровней или государственными внебюджетными фондами;

участник не находится в процессе ликвидации или в процедуре банкротства;

участник отсутствует в реестре недобросовестных поставщиков.

7. Предлагаем следующие условия выполнения договора подряда

№ п/п	Наименование	Единица измерения	Значение (все значения указываются цифрами)
1.	Цена договора, в том числе налог на добавленную стоимость (при наличии)	рублей	
2.	Срок выполнения работ	календарных дней с даты начала работ	

8. Информация для оценки подкритериев критерия «Квалификация»

№ п/п	Наименование	Единица измерения	Значение (все значения указываются цифрами)
1	Опыт работы, в том числе:	единиц	
	количество успешно завершенных объектов-аналогов за последний год по видам работ (не подтвержденных документально)		
	количество успешно завершенных объектов-аналогов за последний год по видам работ, подтвержденных представленными договорами подряда и другими документами		
2	Квалификация персонала (наличие квалифицированного инженерного персонала), в том числе:	человек	
	с опытом работы более 10 лет и стажем работы в компании более 2 лет		
	с опытом работы более 5 лет		
3	Соблюдение техники безопасности (количество несчастных случаев при производстве работ за последние 2 года)	единиц	
4	Участие в судебных заседаниях в качестве ответчика по делам об исполнении договорных обязательств по договорам подряда за последние 2 года (проигранные арбитражные дела)	единиц	

9. Нами были представлены ранее в составе заявки на участие в конкурсе

_____

_____
(указать наименование работ, объект и адрес)
документы, предусмотренные подпунктами 3.1.4 – 3.1.11 конкурсной документации.

Должность, подпись уполномоченного лица, ссылка на доверенность, печать.

Приложение № 2
к типовой конкурсной документации
по проведению открытого конкурса
по привлечению подрядных организаций
для выполнения работ по капитальному
ремонту многоквартирного дома

Опись
входящих в состав заявки документов

_____

_____
(наименование участника)

подтверждает, что для участия в конкурсе на выполнение работ по капитальному ремонту многоквартирного дома, расположенного по адресу _____ – капитальный ремонт кровли, в составе конкурсной заявки представлены нижеперечисленные документы и что содержание описи и состав заявки совпадают.

Наименование документа	Количество листов

Должность, подпись уполномоченного лица, печать.

Приложение № 3
к типовой конкурсной документации
по проведению открытого конкурса
по привлечению подрядных организаций
для выполнения работ по капитальному
ремонту многоквартирного дома

ДОВЕРЕННОСТЬ №_____

Место составления _____

Дата выдачи _____

Настоящей доверенностью _____
(наименование участника)

в лице _____,
(должность руководителя участника, Ф.И.О.)

действующего на основании _____,
(устава, положения и т.п.)

уполномочивает _____
(Ф.И.О. лица, которому выдается доверенность, и реквизиты документа, удостоверяющего его личность)

осуществлять все необходимые действия, в том числе подписывать заявку на участие в конкурсе на выполнение работ по капитальному ремонту _____

_____
(наименование работ, объект и адрес)

Настоящая доверенность выдана сроком на _____.

Подпись _____ удостоверяю.
(Ф.И.О. лица, которому выдается доверенность)

Должность, подпись уполномоченного лица, печать.

Приложение № 4
к типовой конкурсной документации
по проведению открытого конкурса
по привлечению подрядных организаций
для выполнения работ по капитальному
ремонту многоквартирного дома

Сведения о составе и квалификации специалистов,
имеющих высшее специальное образование в строительной отрасли и опыт работы
на руководящих должностях не менее 5 лет

	Ф.И.О.	Должность в компании	Стаж работы в отрасли	Стаж работы в компании	Название учебного заведения и год окончания	Примечания
1						
2						
3						

Итого:

количество специалистов с опытом работы более 10 лет и стажем работы в компании более 2 лет: _____ человек.

количество специалистов с опытом работы более 5 лет:_____ человек.

Среднесписочная численность работников участника на дату подачи заявки:

_____

Прилагаются следующие документы в отношении каждого работника (заверенные участником):

1. Копия паспорта в количестве _____ шт.
2. Копия диплома в количестве _____ шт.
3. Копия трудовой книжки в количестве _____ шт.

Должность, подпись уполномоченного лица, печать.

Приложение № 5
к типовой конкурсной документации
по проведению открытого конкурса
по привлечению подрядных организаций
для выполнения работ по капитальному
ремонту многоквартирного дома

Примерная форма договора подряда
на выполнение работ по капитальному ремонту многоквартирного дома

Договор №___

«____»_____ 20__ г.

_____, в лице _____действующего на основании _____ (далее – Заказчик), с одной стороны, и _____
(полное наименование подрядной организации)
в лице _____, действующего на основании _____(далее – Подрядчик), с другой стороны, именуемые в дальнейшем «Стороны», заключили настоящий Договор о нижеследующем:

Статья 1. Предмет и существенные условия договора

1.1. Заказчик поручает, а Подрядчик принимает на себя обязательства по выполнению работ по капитальному ремонту крыши (далее - работы) многоквартирного дома (далее – объект), расположенного по адресу: _____в соответствии с техническойи сметной документацией, прилагаемой к настоящему договору.

1.2. Общая стоимость работ по настоящему договору составляет _____рубля, в том числе НДС _____рублей.

1.3. Указанная в пункте 1.2 стоимость работ увеличению не подлежит.

1.4. Срок выполнения работ составляет _____ дней.

1.5. В счет стоимости работ в пределах суммы, указанной в пункте 1.2 настоящего договора, Подрядчик берет на себя обязательство перед Заказчиком за свой риск из своих материалов, своими силами и средствами выполнить работы в соответствии с настоящим договором, устранить все недостатки и передать результаты выполненных работ Заказчику.

1.6. Заказчик берет на себя обязательство уплатить Подрядчику за выполнение работ сумму, равную их стоимости, определенной в соответствии с договором, в пределах суммы, указанной в пункте 1.2 договора, в сроки и в порядке, определенные настоящим договором.

1.7. Основанием для заключения настоящего договора является _____ _____ № _____ от «___»_____20__ г.

Статья 2. Обеспечение исполнения обязательств Подрядчика

2.1. Обеспечением исполнения обязательств Подрядчика по договору является _____ на сумму _____ рублей. Подрядчик обязан представить Заказчику обеспечение исполнения обязательств по договору в 10-дневный срок с даты подписания договора Сторонами.

2.2. Обеспечением исполнения обязательств Подрядчика по устранению выявленных дефектов в гарантийный период является _____ на сумму_____рублей, действующее до истечения гарантийного периода. Подрядчик обязан представить Заказчику данное обеспечение до подписания акта приемки объекта, а при проведении капитального ремонта по нескольким видам работ на объекте – актов о приемке рабочей комиссией законченных работ по капитальному ремонту объекта по всем видам работ.

Статья 3. Порядок оплаты работ

3.1. Оплата по договору осуществляется в два этапа:

авансовый платеж Подрядчику в размере 30 процентов от стоимости, указанной в пункте 1.2 настоящего договора, в сумме _____ рублейвыплачивается в _____ дневный срок с даты подписания договора Сторонами, но не раньше представления Подрядчикомобеспечения исполнения обязательств по договору;

окончательный платеж по завершении работ по договору выплачивается на основании акта по форме КС-2 и справки по форме КС-3 в 10 дневный срок с даты подписания Заказчиком указанных документов.

3.2. Подрядчик обязан использовать аванс для покрытия расходов по производству работ, предоставить представителю Заказчика по первому требованию все необходимые документы, подтверждающие использование авансового платежа в соответствии с его назначением.

Статья 4. Сроки выполнения работ

4.1. Срок начала работ: не позднее 1 августа 2013 г., но не ранее выплаты авансового платежа в соответствии с пунктом 3.1 настоящего договора.

4.2. Срок окончания работ не позднее 5 декабря 2013 г.

4.3. Фактической датой окончания работ на объекте является дата подписания акта о приемке в эксплуатацию рабочей комиссией законченных работ по капитальному ремонту объекта.

Статья 5. Заказчик

5.1. При выполнении настоящего договора Заказчик обязан:

5.1.1. Передать Подрядчику по акту объект в течение 7 дней со дня подписания договора Сторонами.

5.1.2. Обеспечить организацию технического надзора в течение всего периода производства работ.

5.1.3. Создать рабочую (приемочную) комиссию и организовать приемку и ввод в эксплуатацию объекта после капитального ремонта.

5.1.4. Рассматривать и подписывать акты по форме КС-2 и справки по форме КС-3.

5.2. Заказчик имеет другие права и обязанности, предусмотренные законодательством Российской Федерации, иными правовыми актами и настоящим договором.

Статья 6. Подрядчик

6.1. При выполнении договора Подрядчик обязан:

6.1.1. Принять от Заказчика по акту объектв срок, указанный в подпункте 5.1.1.

6.1.2. Нести ответственность перед Заказчиком за допущенные отступления от требований, предусмотренных в технической и сметной документации и СНиП, за снижение или потерю прочности, устойчивости, надежности здания, сооружения или его части.

6.1.3. Поставлять на рабочую площадку материалы, оборудование, изделия, конструкции, строительную технику, необходимые для производства работ, а также осуществлять их приемку, разгрузку и складирование. Используемые при производстве работ материалы (комплектующие и оборудование) должны соответствовать государственным стандартам Российской Федерации и техническим условиям. На всех этапах выполнения работ должны быть в наличии сертификаты (соответствия, пожарные, гигиенические), технические паспорта и (или) другие документы, удостоверяющие качество используемых Подрядчиком материалов.

6.1.4. Разместить за свой счет на строительных лесах и (или) ограждениях информацию с указанием: видов и сроков выполнения работ, наименований Заказчика и Подрядчика, Ф.И.О. представителей Заказчика и Подрядчика, контактных телефонов.

6.1.5. Обеспечить режим труда в соответствии с трудовым законодательством Российской Федерации, а также нормативными актами, направленными на защиту тишины и покоя граждан. Работы должны производиться в будние дни в период с 8.00. по 21.00. По письменному согласованию с Заказчиком работы могут проводиться в выходные и праздничные дни с учетом соответствующих требований законодательства Российской Федерации.

6.1.6. Обеспечить в ходе производства работ выполнение необходимых мероприятий по технике безопасности, соблюдению норм экологической безопасности, пожарной безопасности и других норм безопасности, рациональному использованию территории, охране окружающей среды, зеленых насаждений и земли.

6.1.7. Содержать рабочую площадку и прилегающие участки свободными от отходов, накапливаемых в результате выполненныхработ, и обеспечивать их своевременную уборку.

6.1.8. Обеспечить за свой счет сохранность материалов, оборудования, стоянки строительной техники и другого имущества, необходимого для производства работ, ограждение рабочей площадки с момента начала работ до сдачи объекта в эксплуатацию.

6.1.9. Вывезти с рабочей площадки строительный мусор до подписания акта о приемке приемочной комиссией законченных работ по капитальному ремонту объекта.

6.1.10. При обнаружении обстоятельств, угрожающих сохранности или прочности объекта, немедленно известить Заказчика и до получения от него указаний приостановить работы и принять все возможные меры по предотвращению наступления отрицательных последствий, которые могутбыть вызваны обнаруженными обстоятельствами.

6.1.11. По первому требованию представителя Заказчика предоставлять всю необходимую информацию о ходе ремонтных работ.

6.1.12. Обеспечить представителю Заказчика необходимые условия для исполнения им своих обязанностей на объекте.

6.1.13. Сдать объект в эксплуатацию в установленные пунктом 4.2 настоящего договора сроки и передать Заказчику комплект исполнительной документации, который включает общий журнал производства работ, уточненные сметы, перечни фактически выполненных работ, исполнительные чертежи, акты приемки работ, акты освидетельствования скрытых работ и ответственных конструкций.

6.1.14. Обеспечить своевременное устранение недостатков, выявленных в ходе производства работ и в течение гарантийного срока эксплуатации объекта. Исправлять дефекты, допущенные при выполнении работ, за свой счет в согласованные с представителем Заказчика сроки. При невыполнении Подрядчиком этих обязательств Заказчик вправе для исправления некачественно выполненных работ привлечь другую организацию за счет Подрядчика.

6.1.15. Соблюдать установленный законодательством порядок привлечения и использования иностранных работников.

6.2. Подрядчик имеет другие права и обязанности, предусмотренные законодательством Российской Федерации, иными правовыми актами и настоящим договором.

Статья 7. Выполнение работ

7.1. Заказчик назначает представителя Заказчика, который представляет Заказчика во взаимоотношениях с Подрядчиком и выполняет функции технического надзора.

Полномочным представителем Заказчика является:

_____
(должность, Ф.И.О., документ, подтверждающий полномочия, название организации, адрес, контактные телефоны)

7.2. Подрядчик назначает в качестве своего представителя должностное лицо, обеспечивающее выполнение работ Подрядчиком, ведение документации на объекте и представляющее Подрядчика во взаимоотношениях с Заказчиком.

Полномочным представителем Подрядчика является:

_____
(должность, Ф.И.О., документ, подтверждающий полномочия)

7.3. Замена представителя Заказчика или Подрядчика осуществляется с обязательным письменным уведомлением об этом соответствующей Стороны.

7.4. Представитель Заказчика выполняет следующие функции:

7.4.1. Контроль за соответствием работ, применяемых конструкций, изделий, материалов требованиям СНиП, стандартов, технических условий и других нормативных документов.

7.4.2. Принятие своевременных мер и контроль за устранением выявленных дефектов в технической и сметной документации.

7.4.3. Проверка наличия документов, удостоверяющих качество используемых Подрядчиком изделий и материалов (технических паспортов, сертификатов и других документов).

7.4.4. Освидетельствование совместно с Подрядчиком скрытых работ и ответственных конструкций и подписание акта освидетельствования скрытых работ.

7.4.5. Проверка фактических объемов, качества и стоимости выполненных работ для расчета платежей Подрядчику и визирование акта приемки выполненных работ КС-2.

7.4.6. Участие в работе комиссии по приемке объекта в эксплуатацию после проведения капитального ремонта многоквартирного дома и подписание акта ввода объекта в эксплуатацию.

7.5. С целью выполнения функций, указанных в пункте 7.4, представитель Заказчика имеет право:

7.5.1. Проводить совещанияс Подрядчиком и участвовать в совещаниях, проводящихся по инициативе Заказчика или Подрядчика.

7.5.2. Давать в письменной форме замечания Подрядчику и требовать от него устранения указанных в замечаниях недостатков.

7.6. Представитель Заказчика не имеет права вносить изменения в договор или требовать от Подрядчика действий, нарушающих условия настоящего договора.

7.7. Представитель Подрядчика имеет право в письменной форме уведомлять Заказчика о действиях представителя Заказчика, которые он считает неправомерными, и получать от Заказчика соответствующие разъяснения.

7.8. Все действия во исполнение настоящего договора осуществляются Сторонами только в письменном виде, при этом письменные указания Подрядчику могут даваться представителем Заказчика в журнале производства работ.

7.9. Представитель и при необходимости другие должностные лица Подрядчика обязаны по приглашению представителя Заказчика принимать участие в совещаниях для обсуждения вопросов, связанных с работами.

7.10. Представитель Заказчика по приглашению представителя Подрядчика обязан принимать участие в совещаниях для обсуждения вопросов, связанных с работами.

7.11. Результаты совместного обсуждения вопросов, связанных с работами, представителями Заказчика и Подрядчика оформляются в виде протоколов совещаний и/или записываются в журнал производства работ.

7.12. С момента начала работ и до приемки их результатов Заказчиком Подрядчик обязан вести общий журнал производства работ, в котором отражается технологическая последовательность, сроки, качество выполнения и условия производства работ по форме, установленной СНиП 12-01-2004от 19.04.2004 № 70 «Организация строительства».

7.13. Подрядчик может привлечь по согласованию с Заказчиком субподрядные организации, обладающие необходимым опытом, оборудованием и персоналом, а в случаях, предусмотренных действующим законодательством, - документами, подтверждающими их право на выполнение данного вида работ. Стоимость работ, передаваемых на субподряд, должна быть не более 50 процентов стоимости всех работ по договору.

7.14. Все ископаемые предметы и иные находки, представляющие геологический, археологический интерес или иную ценность, найденные на месте производства работ, не являются собственностью Подрядчика. В случае их обнаружения Подрядчик обязан приостановить работы и немедленно уведомить об этом Заказчика.

Статья 8. Сдача и приемка объекта в эксплуатацию

8.1. Приемка результатов завершенных работ осуществляется в соответствии с ВСН 42-85(Р) «Правила приемки в эксплуатацию законченных капитальным ремонтом жилых зданий», технической и сметной документацией, а также иными применимыми нормативными актами.

8.2. Подрядчик обязан письменно уведомить представителя Заказчика о завершении работ по договору и готовности объекта к сдаче и представить представителю Заказчика счет, счет-фактуру, акт по форме КС-2 и справку по форме КС-3. Заказчик в течение 5 дней после получения уведомления Подрядчика организует и в установленном порядке осуществляет приемку рабочей (приемочной) комиссией объекта в эксплуатацию.

8.3. Объект считается принятым в эксплуатацию со дня подписания акта приемки объекта в эксплуатацию, а при проведении капитального ремонта по нескольким видам работ на объекте - актов о приемке в эксплуатацию рабочей комиссией законченных работ по капитальному ремонту объекта по всем видам работ.

8.4. При обнаружении рабочей комиссией в ходе приемки в эксплуатацию объекта недостатков в выполненной работе составляется акт, в котором фиксируются перечень дефектов и сроки их устранения Подрядчиком. Подрядчик обязан устранить все обнаруженные дефекты своими силами и за свой счет в сроки, указанные в акте.

8.5. Приемка объекта в эксплуатацию производится только после выполнения всех работ в полном соответствии с технической и сметной документацией, а также после устранения всех дефектов в соответствии с пунктом 8.4 договора.

8.6. С момента приемки объекта в эксплуатацию Заказчиком он принимает на себя ответственность за сохранность объекта и несет риск возможного его повреждения или утраты.

Статья 9. Гарантии качества по сданным работам

9.1. Гарантии качества распространяются на все конструктивные элементы, инженерные системы и работы, выполненные Подрядчиком и субподрядчиками по договору.

9.2. Гарантийный срокссоставляет 36 месяцев со дня подписания акта приемки объекта в эксплуатацию, если Подрядчик не докажет, что дефекты произошли вследствие нормального износа объекта или его частей или неправильной его эксплуатации. Гарантийный срок на смонтированное Подрядчиком оборудование соответствует гарантийному сроку, установленному его производителем.

9.3. При обнаружении дефектов Заказчик должен письменно известить об этом Подрядчика. Подрядчик направляет своего представителя не позднее 10 дней с даты получения извещения, а в случае выявления дефектов, ведущих к нарушению безопасности эксплуатации объекта и (или) убыткам, - немедленно. Представители Сторон составляют акт, фиксирующий дефекты, и согласовывают порядок и сроки их устранения. Срок устранения дефектов не должен превышать сроков, необходимых для подготовки производства соответствующих работ и производства таких работ, более чем на 5 рабочих дней.

9.4. При отказе Подрядчика от составления и (или) подписания акта обнаруженных дефектов Заказчик составляет односторонний акт с привлечением независимых экспертов, все расходы по оплате услуг которых при установлении наступления гарантийного случая несет Подрядчик.

9.5. Если Подрядчик не обеспечивает устранение выявленных дефектов в установленные сроки, Заказчик вправе привлечь для выполнения этих работ другую организацию за счет Подрядчика, в том числе в счет обеспечения исполнения его обязательств по устранению выявленных дефектов в гарантийный период.

Статья 10. Ответственность сторон

10.1. Заказчик и Подрядчик несут ответственность в соответствии с действующим законодательством Российской Федерации за ненадлежащее выполнение своих обязательств по договору.

10.2. За нарушение сроков исполнения обязательств по договору Заказчиком или Подрядчиком виновная Сторона несет ответственность в виде штрафа в размере 0,1(ноль целых одна десятая) процента от стоимости, указанной в пункте 1.2 договора, за каждый день просрочки до фактического исполнения обязательств.

10.3. За заключение договора субподряда без согласования с Заказчиком Подрядчик выплачивает Заказчику штраф в размере 1 (один) процент стоимости работ, переданных на выполнение субподрядной организации. При этом Заказчик вправе требовать расторжения договора субподряда.

10.4. В случае нарушения Подрядчиком условий договора (подпункты 6.1.5, 6.1.6, 6.1.7) представитель Заказчика немедленно письменно предупреждает об этом Подрядчика с составлением акта выявленного нарушения, подписываемого Заказчиком и Подрядчиком, а в случае отказа Подрядчика от подписи - в одностороннем порядке. В случае неустранения Подрядчиком в течение 2 дней выявленных нарушений Подрядчик выплачивает Заказчику штраф в размере0,5 (ноль целых пять десятых) процента стоимости, указанной в пункте 1.2 договора, за каждый день до фактического устранения нарушений.

10.5. Уплата штрафа за просрочку или иное ненадлежащее исполнение обязательств по договору, а также возмещение убытков, причиненных ненадлежащим исполнением обязательств, не освобождает Стороны от фактического исполнения обязательств по договору.

10.6. Указанные в настоящей статье штрафы взимаются за каждое нарушение в отдельности.

10.7. Сторона освобождается от уплаты штрафа, если докажет, что просрочка исполнения указанного обязательства произошла вследствие непреодолимой силы или по вине другой Стороны.

Статья 11. Внесение изменений в техническую документацию

11.1. Представитель Заказчика вправе вносить от имени Заказчика изменения в техническую документацию при условии, что дополнительные работы по стоимости не превышают 10 (десять) процентов указанной в пункте 1.2 договора стоимости работ и характер работ не изменяется.

11.2. При внесении изменений в техническую документацию в соответствии с пунктом 11.1 дополнительные работы оплачиваются Заказчиком по расценкам в соответствии со сметной документацией, являющейся неотъемлемой частью настоящего договора.

11.3. Внесение в техническую документацию изменений в большем против указанного в пункте 11.1 настоящей статьи объеме осуществляется на основе согласованной Сторонами дополнительной сметы с корректировкой сроков выполнения работ и оформлением дополнительного соглашения.

Статья 12. Обстоятельства непреодолимой силы

12.1. Стороны освобождаются от ответственности за частичное или полное неисполнение своих обязательств по договору, если оно явилось следствием возникновения обстоятельств непреодолимой силы, возникших после заключения договора. К обстоятельствам непреодолимой силы относятся землетрясения, пожары, наводнения, забастовки, изменения действующего законодательства, другие чрезвычайные обстоятельства, влияющие на исполнение обязательств по контракту, на которые Стороны не могут оказать влияния и за возникновение которых не несут ответственности.

12.2. В случае наступления обстоятельств, указанных в пункте 12.1, Сторона, которая не в состоянии исполнить обязательства, взятые на себя по договору, должна в трехдневный срок сообщить об этих обстоятельствах другой Стороне в письменной форме с приложением справки, выданной органами местной власти.

12.3. С момента наступления форс-мажорных обстоятельств действие договора приостанавливается до момента, определяемого Сторонами.

Статья 13. Порядок расторжения договора

13.1. Заказчик вправе в одностороннем порядке расторгнуть договор и потребовать возмещения причиненных убытков в случае следующих нарушений Подрядчиком условий договора:

13.1.1. Если в течение 10 дней с даты подписания Сторонами договора Подрядчик не представил обеспечение исполнения договора.

13.1.2. Если Подрядчик не приступил к выполнению работ на объекте в течение 10дней с установленной в пункте 4.1настоящего договора даты начала работ.

13.1.3. В случае неоднократного нарушения Подрядчиком обязательств по договору.

13.2. При принятии Заказчиком решения о расторжении договора в соответствии с пунктом 13.1 Заказчик направляет Подрядчику соответствующее уведомление. Договор считается расторгнутым с момента получения Подрядчиком указанного уведомления. После расторжения договора представитель Заказчика должен оценить стоимость работ, произведенных Подрядчиком к моменту расторжения, и стоимость убытков, которые понес и (или) понесет Заказчик в результате невыполнения Подрядчиком своих обязательств и расторжения договора.

13.3. Если стоимость произведенных Подрядчиком работ превышает стоимость убытков, которые понес и (или) понесет Заказчик, разница должна быть выплачена Подрядчику с учетом авансового платежа в течение 10 дней. Если стоимость произведенных Подрядчиком работ меньше стоимости убытков, которые понес и (или) понесет Заказчик, разница должна быть выплачена Заказчику в течение 10 дней.

Статья 14. Разрешение споров

14.1. Спорные вопросы, возникающие в ходе исполнения договора, разрешаются сторонами путем переговоров.

14.2. При возникновении между Заказчиком и Подрядчиком споров по поводу недостатков выполненных работ или их причин и невозможности урегулирования этого спора переговорами по требованию любой из Сторон может быть назначена экспертиза. Расходы на экспертизу несет Сторона, требовавшая назначения экспертизы. В случае установления нарушений Подрядчиком условий договора или причинной связи между действиями Подрядчика и обнаруженными недостатками расходы на экспертизу, назначенную Заказчиком, несет Подрядчик. В случае, если экспертиза назначена по соглашению между Сторонами, расходы несут обе Стороны поровну.

14.3. В случае невозможности урегулирования спора путем переговоров спорные вопросы передаются на рассмотрение в арбитражный суд по месту нахождения Заказчика в установленном действующим законодательством Российской Федерации порядке.

Статья 15. Особые условия

_____
_____
_____
_____
_____
_____
_____
_____

Статья 16. Прочие условия

16.1. Все изменения и дополнения к договору считаются действительными, если они оформлены в письменной форме и подписаныСторонами.

16.2. В случае изменения адреса либо иных реквизитов Стороны обязаны уведомить об этом друг друга в недельный срок со дня таких изменений.

16.3. Договор составлен в 2 подлинных экземплярах, имеющих равную юридическую силу, а именно: 1 экземпляр - Заказчику, 1 экземпляр - Подрядчику.

16.4. Договор считается заключенным с момента его подписания Сторонами и действует до исполнения Сторонами своих обязательств.

Статья 17. Приложения к настоящему договору

Приложениями к настоящему договору, составляющими его неотъемлемую часть, являются следующие документы:

1._____
2._____
3._____
4._____
5._____

Статья 18. Местонахождение и реквизиты сторон

18.1. Заказчик:_____
Местонахождение:_____
Реквизиты:_____
18.2. Подрядчик:_____
Местонахождение:_____
Реквизиты:_____

Подписи сторон

Заказчик:	**Подрядчик:**
«_____»_____ 20____г.	«_____»_____ 20__ г.
М.П.	М.П.

ЗАКЛЮЧЕНИЕ

по результатам публичных слушаний по проекту планировки (после корректировки) территории микрорайона № 12 Рудничного района города Кемерово

На основании ст. 46 Градостроительного кодекса РФ; главы 6 постановления Кемеровского городского Совета народных депутатов от 28.10.2005 № 276 «О порядке организации и проведения публичных слушаний в городе Кемерово»; постановления администрации города Кемерово от 02.07.2013 № 2014 «О назначении публичных слушаний по проекту планировки (после корректировки) территории микрорайона № 12 Рудничного района города Кемерово», комиссия по проведению публичных слушаний в заседании 23.07.2013 рассмотрела проект планировки (после корректировки) территории микрорайона № 12 Рудничного района города Кемерово.

На заседании комиссии установлено, что постановление администрации города Кемерово от 02.07.2013 № 2014 было размещено на официальном сайте администрации города Кемерово www.kemerovo.ru в сети Интернет и опубликовано в газете «Кемерово» 05.07.2013. Текст постановления со схемой проекта планировки (после корректировки) территории микрорайона № 12 Рудничного района города Кемерово был размещён на стендах управления архитектуры и градостроительства, портале обеспечения градостроительной деятельности г. Кемерово www.mgis42.ru в сети Интернет.

Публичные слушания в органе городского самоуправления проведены в зале заседаний управления архитектуры и градостроительства администрации города Кемерово 23.07.2013 в 15.30.

Прием письменных заявлений и возражений граждан, юридических лиц по теме публичных слушаний осуществлялся по адресу: г. Кемерово, ул. Красная, 9, каб. № 108, в период с 5 по 22 июля 2013 года.

За указанный период обращений, возражений или предложений от заинтересованных физических или юридических лиц не поступило.

В ходе заседания комиссии заведующий градостроительным отделом УАиГ И.М. Андреева предложила изменить этажность жилых домов № 25, 37 на 14 этажей.

По итогам публичных слушаний комиссия пришла к выводу о возможности утверждения проекта планировки (после корректировки) территории микрорайона № 12 Рудничного района города Кемерово.

А.В. КАЛИНИН, председатель комиссии.

О назначении публичных слушаний по проекту планировки и проекту межевания территории в границах просп. Ленина – ул. Соборная – граница земельного участка с кадастровым номером 42:24:0101021:1866 – ул. Енисейская – р. Искитимка Заводского района города Кемерово

(Постановление администрации города Кемерово № 2737 от 05.09.2013)

В соответствии со ст. 46 Градостроительного кодекса РФ, разделами 6, 9 постановления Кемеровского городского Совета народных депутатов от 28.10.2005 № 276 «О порядке организации и проведения публичных слушаний в городе Кемерово»

1. Назначить публичные слушания по проекту планировки и проекту межевания территории в границах просп. Ленина – ул. Соборная – граница земельного участка с кадастровым номером 42:24:0101021:1866 – ул. Енисейская – р. Искитимка Заводского района города Кемерово, категория земель – земли населенных пунктов.

2. Определить форму проведения публичных слушаний – проведение слушаний в органе городского самоуправления. Место проведения слушаний — зал заседаний управления архитектуры и градостроительства администрации города Кемерово (ул. Красная, 9), дата проведения – 03.10.2013, время проведения – 15.30.

3. Установить срок проведения публичных слушаний со дня оповещения жителей муниципального образования о времени и месте их проведения до дня опубликования заключения о результатах публичных слушаний – не менее одного месяца.

4. Утвердить состав комиссии по проведению публичных слушаний согласно приложению № 1 к настоящему постановлению.

5. Комиссии по проведению публичных слушаний организовать проведение публичных слушаний в соответствии с постановлением Кемеровского городского Совета народных депутатов от 28.10.2005 № 276 «О порядке организации и проведения публичных слушаний в городе Кемерово».

6. Письменные заявления и возражения по проекту планировки и проекту межевания территории в границах просп. Ленина – ул. Соборная – граница земельного участка с кадастровым номером 42:24:0101021:1866 – ул. Енисейская – р. Искитимка Заводского района города Кемерово следует направлять по адресу: г. Кемерово, ул. Красная, 9, каб. 108, до 02.10.2013 включительно.

7. Комитету по работе со средствами массовой информации (Е.А. Дубкова) опубликовать настоящее постановление, схемы проекта планировки и проекта межевания территории в границах просп. Ленина – ул. Соборная – граница земельного участка с кадастровым номером 42:24:0101021:1866 – ул. Енисейская – р. Искитимка Заводского района города Кемерово с перечнем земельных участков, входящих в проект межевания территории в границах просп. Ленина – ул. Соборная – граница земельного участка с кадастровым номером 42:24:0101021:1866 – ул.Енисейская – р. Искитимка Заводского района города Кемерово (приложение № 2) и экспликацией зон действия публичных сервитутов (приложение № 3) в газете «Кемерово» и разместить на официальном сайте администрации города Кемерово в сети Интернет.

8. Контроль за исполнением настоящего постановления возложить на заместителя главы города, начальника управления городского развития А.В. Калинина.

В.К. ЕРМАКОВ, глава города.

ПРИЛОЖЕНИЕ № 1
к постановлению администрации
города Кемерово
№ 2737 от 05.09.2013

Состав комиссии по проведению публичных слушаний

Председатель комиссии:

Калинин Андрей Владимирович – заместитель главы города, начальник управления городского развития администрации города Кемерово.

Заместитель председателя:

Костиков Виктор Сергеевич – начальник управления архитектуры и градостроительства администрации города Кемерово.

Члены комиссии:

Барыков Сергей Викторович – первый заместитель начальника управления архитектуры и градостроительства администрации города Кемерово,

Кишинский Константин Юрьевич – заместитель начальника управления архитектуры и градостроительства администрации города Кемерово по правовым вопросам,

Клемешова Наталья Викторовна – заведующая юридическим отделом управления архитектуры и гра-

достроительства администрации города Кемерово,

Однорал Роман Алексеевич – заместитель главы города по вопросам жизнеобеспечения городского хозяйства администрации города Кемерово,

Рябинин Алексей Владимирович – заместитель начальника управления архитектуры и градостроительства,

Сергеев Владимир Гаврилович – заместитель главы города, начальник территориального управления Заводского района администрации города Кемерово,

Ткачев Максим Дмитриевич – председатель юридического комитета администрации города Кемерово.

Секретарь комиссии:

Гнедина Мария Александровна – консультант-советник юридического отдела управления архитектуры и градостроительства администрации города Кемерово.

В.И. ВЫЛЕГЖАНИНА, начальник управления делами.

ПРИЛОЖЕНИЕ № 2
к постановлению администрации
города Кемерово
№ 2737 от 05.09.2013

Перечень земельных участков, входящих в проект межевания территории в границах просп. Ленина – ул. Соборная – граница земельного участка с кадастровым номером 42:24:0101021:1866 – ул. Енисейская – р. Искитимка Заводского района города Кемерово

№ земельного участка на плане	Кадастровый номер	Адрес	Разрешённое использование	Проектная площадь земельного участка, кв. м
1	-	Искитимская набережная, 99	административное учреждение	1304
1.1	42:24:0101021:359	Искитимская набережная, 99	административное учреждение	464
1.2	-	Искитимская набережная, 99	административное учреждение	818
1.3	-	Искитимская набережная, 99	административное учреждение	22
2	42:24:0101021:477	просп. Ленина, 59«а»	объекты торговли	11846
3	-	ул. Большевистская, 1	гаражи	4252
3.1	-	ул. Большевистская, 1	гаражи	3961
3.2	-	ул. Большевистская, 1	гаражи	242
3.3	-	ул. Большевистская, 1	гаражи	49
4	-	жилая группа 1 (ул. Соборная, 3; ул. Большевистская, 2)	группа многоквартирных жилых домов со встроенно-пристроенными объектами обслуживания	15423
4.1	42:24:0101021:469	жилая группа 1 (ул. Соборная, 3; ул. Большевистская, 2)	группа многоквартирных жилых домов со встроенно-пристроенными объектами обслуживания	15293
4.2	-	жилая группа 1 (ул. Соборная, 3; ул. Большевистская, 2)	группа многоквартирных жилых домов со встроенно-пристроенными объектами обслуживания	103
4.3	-	жилая группа 1 (ул. Соборная, 3; ул. Большевистская, 2)	группа многоквартирных жилых домов со встроенно-пристроенными объектами обслуживания	27
5	-	40 м западнее ул. Большевистская, 1	административное учреждение	1824
5.1	-	40 м западнее ул. Большевистская, 1	административное учреждение	127
5.2	-	40 м западнее ул. Большевистская, 1	административное учреждение	110
5.3	-	40 м западнее ул. Большевистская, 1	административное учреждение	778
5.4	42:24:0101021:338	40 м западнее ул. Большевистская, 1	административное учреждение	786
5.5	-	40 м западнее ул. Большевистская, 1	административное учреждение	23
6	-	западнее ул. Большевистская, 1	административное учреждение	3521
6.1	-	западнее ул. Большевистская, 1	административное учреждение	387
6.2	-	западнее ул. Большевистская, 1	административное учреждение	171
6.3	-	западнее ул. Большевистская, 1	административное учреждение	122
6.4	-	западнее ул. Большевистская, 1	административное учреждение	1025
6.5	-	западнее ул. Большевистская, 1	административное учреждение	223
6.6	-	западнее ул. Большевистская, 1	административное учреждение	107
6.7	-	западнее ул. Большевистская, 1	административное учреждение	64
6.8	-	западнее ул. Большевистская, 1	административное учреждение	1138
6.9	-	западнее ул. Большевистская, 1	административное учреждение	284
7	-	западнее ул. Соборная, 5«а»	объекты энергетики	206
7.1	-	западнее ул.Соборная, 5«а»	объекты энергетики	152
7.2	-	западнее ул. Соборная, 5«а»	объекты энергетики	54
8	-	ул. Соборная, 5«а»	гаражи со встроенно-пристроенными объектами обслуживания	2401
8.1	-	ул. Соборная, 5«а»	гаражи со встроенно-пристроенными объектами обслуживания	2260
8.2	-	ул. Соборная, 5«а»	гаражи со встроенно-пристроенными объектами обслуживания	141
9	-	западнее ул. Соборная, 5	объекты энергетики	111
9.1	-	западнее ул. Соборная, 5	объекты энергетики	97
9.2	-	западнее ул. Соборная, 5	объекты энергетики	14
10	-	жилая группа 2 (ул. Соборная, 5; ул. Соборная, 7)	группа многоквартирных жилых домов со встроенно-пристроенными объектами обслуживания	10921
10.1	42:24:0101021:417	ул. Соборная, 5	многоквартирный жилой дом со встроенно-пристроенными объектами обслуживания	3932
10.2	-	ул. Соборная, 7	многоквартирный жилой дом со встроенно-пристроенными объектами обслуживания	3238
10.3	-	жилая группа 2 (ул. Соборная, 5; ул. Соборная, 7)	для организации дворовой территории	3235
10.4	-	жилая группа 2 (ул. Соборная, 5; ул. Соборная, 7)	для организации дворовой территории	341
10.5	-	жилая группа 2 (ул. Соборная, 5; ул. Соборная, 7)	для организации дворовой территории	17
10.6	-	жилая группа 2 (ул. Соборная, 5; ул. Соборная, 7)	для организации дворовой территории	158
11	-	юго-восточнее ул. Соборная, 7	объекты торговли	298
12	-	восточнее ул. Большевистская, 1	для строительства объектов инженерной и транспортной инфраструктуры	3086
12.1	42:24:0101021:465	восточнее ул. Большевистская, 1	для строительства объектов инженерной и транспортной инфраструктуры	1400
12.2	-	восточнее ул. Большевистская, 1	для строительства объектов инженерной и транспортной инфраструктуры	1686
13	42:24:0101021:478	севернее здания по пр. Ленина, 59«а»	для временного размещения автостоянки на 414 машино-мест и элементов благоустройства	13211

В.И. ВЫЛЕГЖАНИНА,
начальник управления делами.

ПРИЛОЖЕНИЕ № 3
к постановлению администрации
города Кемерово
№ 2737 от 05.09.2013

Экспликация зон действия публичных сервитутов

№ земельного участка на плане	Адрес (местоположение)	№ зоны действия публичных сервитутов в границах земельного участка	Назначение зоны действия публичного сервитута	Площадь, кв. м
8	ул. Соборная, 5«а»	1	для проезда	98
10	жилая группа 2 (ул. Соборная, 5; ул. Соборная, 7)	1	для проезда	619

В.И. ВЫЛЕГЖАНИНА,
начальник управления делами.

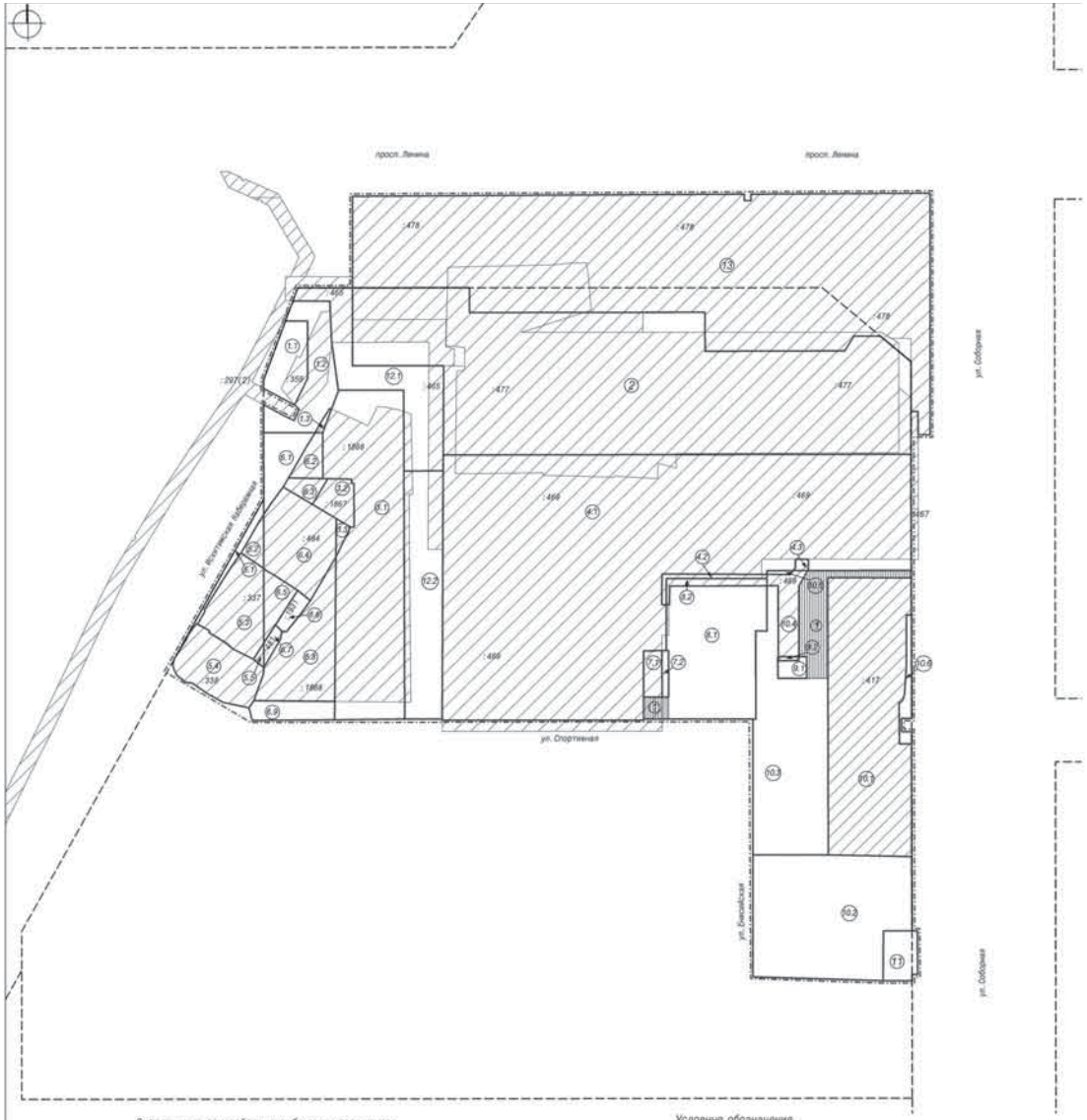

Экспликация земельных участков

№ земельного участка на плане	Кадастровый номер земельного участка	Адрес (местоположение)	Разрешенное использование	Площадь, кв.м.
1		ул.Искитимская Набережная, 99	Административное учреждение	1304
1.1	42:24:0101021:559	ул.Искитимская Набережная, 99	Административное учреждение	464
1.2		ул.Искитимская Набережная, 99	Административное учреждение	818
1.3		ул.Искитимская Набережная, 99	Административное учреждение	22
2	42:24:0101021:477	просп. Ленина, 59а	Объекты торговли	11848
3		ул. Большевистская, 1	Гаражи	4252
3.1		ул. Большевистская, 1	Гаражи	3901
3.2		ул. Большевистская, 1	Гаражи	242
3.3		ул. Большевистская, 1	Гаражи	49
4		Жилая группа 1 (ул.Соборная, 3; ул. Большевистская, 2)	Группа жилых многоквартирных домов со встроенно-пристроенными объектами обслуживания	15423
4.1	42:24:0101021:469	Жилая группа 1 (ул.Соборная, 3; ул. Большевистская, 2)	Группа жилых многоквартирных домов со встроенно-пристроенными объектами обслуживания	15293
4.2		Жилая группа 1 (ул.Соборная, 3; ул. Большевистская, 2)	Группа жилых многоквартирных домов со встроенно-пристроенными объектами обслуживания	109
4.3		Жилая группа 1 (ул.Соборная, 3; ул. Большевистская, 2)	Группа жилых многоквартирных домов со встроенно-пристроенными объектами обслуживания	27
5		40 м западнее ул. Большевистская, 1	Административное учреждение	1824
5.1		40 м западнее ул. Большевистская, 1	Административное учреждение	127
5.2		40 м западнее ул. Большевистская, 1	Административное учреждение	130
5.3		40 м западнее ул. Большевистская, 1	Административное учреждение	778
5.4	42:24:0101021:338	40 м западнее ул. Большевистская, 1	Административное учреждение	786
5.5		40 м западнее ул. Большевистская, 1	Административное учреждение	23
6		западнее ул. Большевистская, 1	Административное учреждение	3321
6.1		западнее ул. Большевистская, 1	Административное учреждение	387
6.2		западнее ул. Большевистская, 1	Административное учреждение	171
6.3		западнее ул. Большевистская, 1	Административное учреждение	122
6.4		западнее ул. Большевистская, 1	Административное учреждение	1025
6.5		западнее ул. Большевистская, 1	Административное учреждение	222
6.6		западнее ул. Большевистская, 1	Административное учреждение	107
6.7		западнее ул. Большевистская, 1	Административное учреждение	64
6.8		западнее ул. Большевистская, 1	Административное учреждение	1138
6.9		западнее ул. Большевистская, 1	Административное учреждение	264
7		западнее ул.Соборная, 5А	Объекты энергетики	206
7.1		западнее ул.Соборная, 5А	Объекты энергетики	152
7.2		западнее ул.Соборная, 5А	Объекты энергетики	64
8		ул.Соборная, 5А	Гаражи со встроенно-пристроенными объектами обслуживания	2401
8.1		ул.Соборная, 5А	Гаражи со встроенно-пристроенными объектами обслуживания	2260
8.2		ул.Соборная, 5А	Гаражи со встроенно-пристроенными объектами обслуживания	141
9		западнее ул.Соборная, 5	Объекты энергетики	111
9.1		западнее ул.Соборная, 5	Объекты энергетики	97
9.2		западнее ул.Соборная, 5	Объекты энергетики	14
10		Жилая группа 2 (ул.Соборная, 5; ул.Соборная, 7)	Группа жилых многоквартирных домов со встроенно-пристроенными объектами обслуживания	10921
10.1	42:24:0101021:417	ул.Соборная, 5	Жилой многоквартирный дом со встроенно-пристроенными объектами обслуживания	5932
10.2		ул.Соборная, 7	Жилой многоквартирный дом со встроенно-пристроенными объектами обслуживания	3239
10.3		Жилая группа 2 (ул.Соборная, 5; ул.Соборная, 7	Для организации дворовой территории	3235
10.4		Жилая группа 2 (ул.Соборная, 5; ул.Соборная, 7	Для организации дворовой территории	241
10.5		Жилая группа 2 (ул.Соборная, 5; ул.Соборная, 7	Для организации дворовой территории	17
10.6		Жилая группа 2 (ул.Соборная, 5; ул.Соборная, 7	Для организации дворовой территории	158
11		в ЮВ-восточнее ул.Соборная, 7	Объекты торговли	268
12		восточнее ул. Большевистская, 1	Для строительства объектов инженерной и транспортной инфраструктуры	3086
12.1	42:24:0101021:465	восточнее ул. Большевистская, 1	Для строительства объектов инженерной и транспортной инфраструктуры	1600
12.2		восточнее ул. Большевистская, 1	Для строительства объектов инженерной и транспортной инфраструктуры	1686
13	42:24:0101021:478	севернее здания по пр.Ленина, 59а	для временного размещения автостоянки на 414 мест инвалидов и элементов благоустройства	13211

Согласован проект межевания

Управление архитектуры и градостроительства
Начальник — В.С. Костиков

ООО "Промстрой-Инвест"
Директор — Ю.И. Козырев

Экспликация зон действия публичных сервитутов

№ земельного участка на плане	Адрес (местоположение)	№ зоны действия публичных сервитутов в границах земельного участка	Назначение зоны действия публичного сервитута	Площадь, кв.м.
6	ул.Соборная, 5А	1	Для проезда	88
10	Жилая группа 2 (ул.Соборная, 5; ул.Соборная, 7)	1	Для проезда	819

Условные обозначения

- Красные линии
- Граница проектируемой территории
- (1) Границы формируемых земельных участков, планируемых для предоставления физическим и юридическим лицам для строительства
- (1) Зоны действия публичных сервитутов
- Границы застроенных земельных участков, в том числе границы земельных участков, на которых расположены линейные объекты

146764 — Заказчик: ООО "Промстрой-Инвест"

г. Кемерово, Заводский район, просп. Ленина – ул. Соборная – граница земельного участка с кадастровым номером 42:24:0101021:1868 – ул. Енисейская – р. Искитимка

Изм.	Кол. уч.	Лист	N док.	Подпись	Дата
					2013
Директор		Кадыкова			
Исполнил		Ветовкин			

Проект планировки территории (основная часть)

Чертеж межевания территории М 1:1000

Стадия	Лист	Листов
ПП	3	

МП "Городской центр градостроительства и землеустройства"

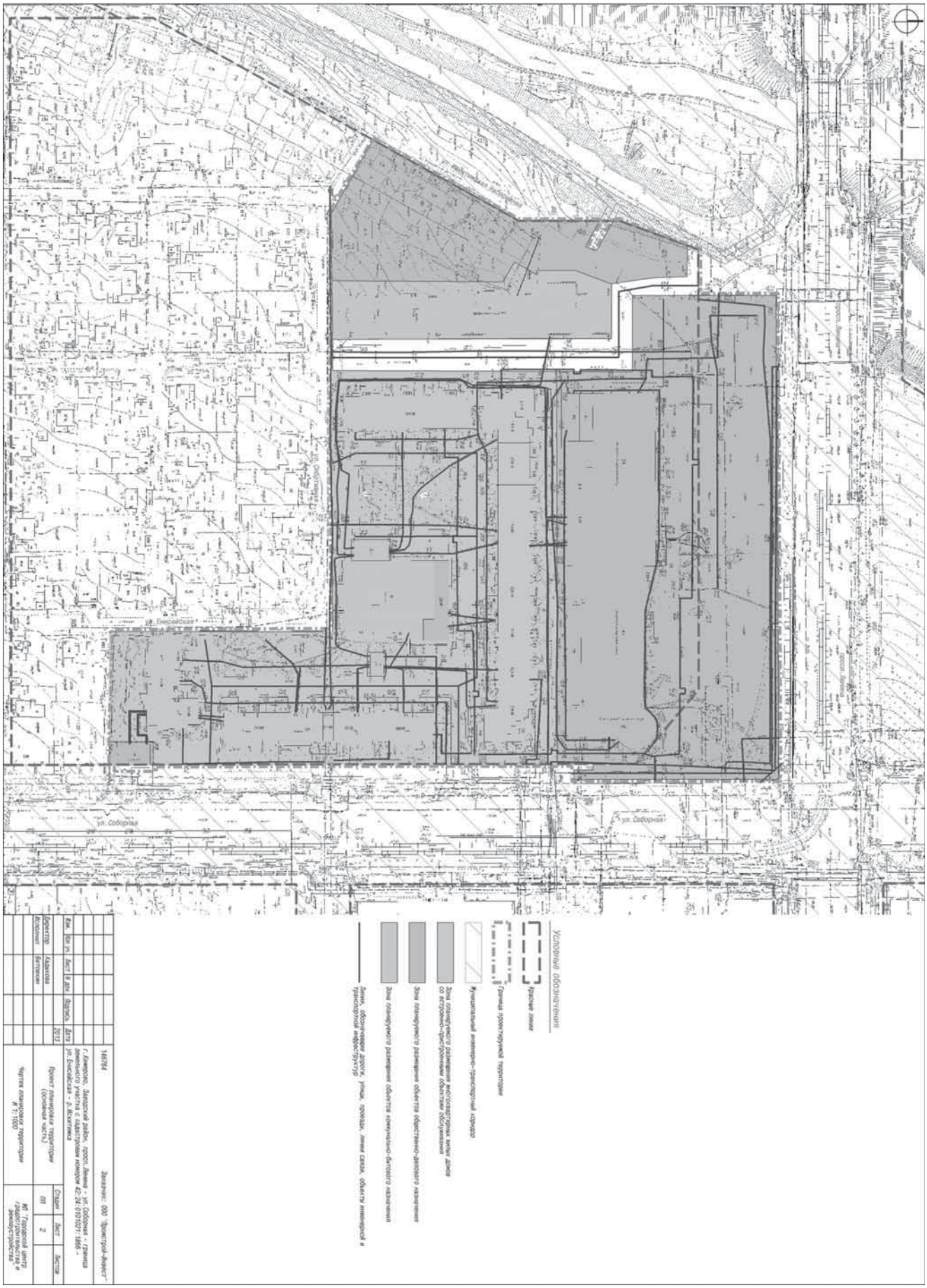
ул. Енисейская
ул. Соборная
Условные обозначения
Красные линии
Границы проектируемой территории
Муниципальный инженерно-транспортный коридор
Зона планируемого размещения многоквартирных жилых домов со встроенно-пристроенными объектами обслуживания
Зона планируемого размещения объектов общественно-делового назначения
Зона планируемого размещения объектов коммунально-бытового назначения
Линии, обозначающие дороги, улицы, проезды, линии связи, объекты инженерной и транспортной инфраструктур
146764
Заказчик: ООО "Проектстрой-Инвест"
г. Кемерово, Заводский район, просп. Ленина - ул. Соборная - граница земельного участка с кадастровым номером 42:24:0101021:1886 - ул. Енисейская - р. Искитимка
Проект планировки территории (основная часть)
Чертеж планировки территории М 1:1000
Стадия
Лист
Листов
ПП
2
Директор
Казакова
Исполнит
Бетонкин
2013

ЗАКЛЮЧЕНИЕ

по результатам публичных слушаний по вопросу предоставления разрешений на отклонение от предельных параметров разрешенного строительства, реконструкции объектов капитального строительства

На основании ст. 38, 40 Градостроительного кодекса РФ; гл. 8 постановления Кемеровского городского Совета народных депутатов от 28.10.2005 № 276 «О порядке организации и проведения публичных слушаний в городе Кемерово»; постановления администрации города Кемерово от 17.07.2013 № 2195 «О назначении публичных слушаний по вопросу предоставления разрешений на отклонение от предельных параметров разрешенного строительства, реконструкции объектов капитального строительства», комиссия по проведению публичных слушаний (далее – комиссия) на своем заседании 30.07.2013 рассмотрела возможность предоставления разрешений на отклонение от предельных параметров разрешенного строительства, реконструкции объектов капитального строительства, расположенных по следующим адресам в городе Кемерово:

- жилой район Кедровка, земельный участок с кадастровым номером 42:24:0601015:220, по ул. Чесноковская, 14, сокращение минимальных отступов от границы земельного участка с 3 м до 1 м, для строительства индивидуального жилого дома (заявитель А.В. Горбатин);

- Рудничный район, земельный участок с кадастровым номером 42:24:0401055:1372, по ул. Согласия, 43, сокращение минимальных отступов от границы земельного участка с 3 м до 1 м, для строительства индивидуального жилого дома (заявитель Л.С. Кирилова).

На заседании комиссии установлено, что постановление администрации города Кемерово от 17.07.2013 № 2195 было размещено на официальном сайте администрации города Кемерово www.kemerovo.ru в сети Интернет и опубликовано в газете «Кемерово» 19.07.2013. Текст постановления был размещен на стендах управления архитектуры и градостроительства администрации города Кемерово, портале обеспечения градостроительной деятельности города Кемерово www.mgis42.ru в сети Интернет.

Прием письменных заявлений и возражений граждан, юридических лиц по теме публичных слушаний осуществлялся по адресу: г. Кемерово, ул. Красная, 9, каб. № 108, в период с 19 по 29 июля 2013 года.

За указанный период, а также в ходе заседания комиссии 30.07.2013 по вопросу, вынесенному на публичные слушания, заявлений и возражений от граждан и юридических лиц не поступило.

По итогам публичных слушаний комиссия пришла к выводу об отсутствии препятствий для выдачи разрешений на отклонение от предельных параметров разрешенного строительства, реконструкции объектов капитального строительства, расположенных по следующим адресам в городе Кемерово:

1. Жилой район Кедровка, земельный участок с кадастровым номером 42:24:0601015:220, по ул. Чесноковская, 14, сокращение минимальных отступов от границы земельного участка с 3 м до 1 м, для строительства индивидуального жилого дома (заявитель А.В. Горбатин);

2. Рудничный район, земельный участок с кадастровым номером 42:24:0401055:1372, по ул. Согласия, 43, сокращение минимальных отступов от границы земельного участка с 3 м до 1 м, для строительства индивидуального жилого дома (заявитель Л.С. Кирилова).

А.В. КАЛИНИН, председатель комиссии.

Извещение

о проведении собрания о согласовании местоположения границ земельных участков

Кадастровым инженером Сердюковой Галиной Геннадьевной (почтовый адрес: г. Кемерово, пр. Комсомольский, 43-373, контактный телефон 28-02-65, № квалификационного аттестата 42-10-64) **выполняются кадастровые работы в отношении нижеперечисленных земельных участков:**

1. В связи с уточнением местоположения границы и (или) площади земельного участка с кадастровым номером 42:24:0401014:1462, расположенного по адресу: г. Кемерово, садоводческое товарищество «Труженик», участок 75. Заказчиком работ является Беришвили Мая Тамазиевна, адрес проживания: г. Кемерово, ул. Березовая, 33.

Смежные земельные участки с правообладателями, которых требуется согласовать местоположение границы: участок с кадастровым номером 42:24:0401014:1479, расположенный по адресу: г. Кемерово, садоводческое товарищество «Труженик», участок 6, и участок с кадастровым номером 42:24:0401014: 1951;

2. В связи с образованием 1 земельного участка путем раздела земельного участка с кадастровым номером 42: 24:0401008:172, остающегося в измененных границах, расположенного по адресу: г. Кемерово, садоводческое некоммерческое товарищество «Мичуринец», участок 108. Заказчиком работ является Бебякина Лариса Васильевна, адрес проживания: г. Кемерово, пр. Шахтеров, 35 «а»-18, тел. 64-20-39.

Смежные земельные участки с правообладателями, которых требуется согласовать местоположение границы: участки 107, 109, 130 в садоводческом некоммерческом товариществе «Мичуринец» и участок с кадастровым номером 42: 24:0401008:172;

3. В связи с уточнением местоположения границы и (или) площади земельного участка с кадастровым номером 42:24:0101005:982, расположенного по адресу: г. Кемерово, ул. Зейская, 164. Заказчиком работ является Кузнецов Алексей Алексеевич (по доверенности от 06.11.2012 г. действует Кузнецова Евгения Анатольевна, адрес проживания: г. Кемерово, ул. Зейская, 164, тел. 8-906-983-52-29).

Смежные земельные участки с правообладателями, которых требуется согласовать местоположение границы: участок с кадастровым номером 42:24:0101005:984, расположенный по адресу: г. Кемерово, ул. Зейская, 166; участок с кадастровым номером 42:24:0101005:980, расположенный по адресу: г. Кемерово, ул. Зейская, 162.

Собрание заинтересованных лиц по поводу согласования местоположения границ **состоится по адресу: г. Кемерово, пр. Ленина, 5, цокольный этаж, отдел геодезии и топографии, 7 октября 2013 г. в 9 часов 00 минут.**

С проектами межевых планов земельных участков можно ознакомиться по адресу: **г. Кемерово, пр. Ленина, 5, цокольный этаж, отдел геодезии и топографии.**

Возражения по проектам межевых планов и требований о проведении согласований границ земельных участков на местности **принимаются с 20 сентября 2013 г. по 07 октября 2013 г.** При проведении согласований местоположения границ при себе необходимо иметь документы, удостоверяющие личность, а также документы о правах на земельные участки.

Извещение

Организатор торгов – ООО «ЮК «Ависта» (650000, г. Кемерово, пр. Советский, 61, а/я 435, тел. (3842) 75-43-63, 8-923-600-59-92, эл. почта: uk_avista@mail.ru) **сообщает о том, что повторные торги, назначенные на 28.08.2013, не состоялись, в связи с чем сообщает о продаже имущества ОАО «Сибирьсетьремонт»** (ОГРН 1044205008891, ИНН 4205062206; 650021, г. Кемерово, ул. Станционная, 17), признанного банкротом решением Арбитражного суда Кемеровской области от 27.06.2012 по делу № А27-21406/2011, конкурсный управляющий Черешко М.Н. (член НП «Кузбасская СРО АУ») утвержден 14.08.2012, посредством публичного предложения. Торги состоятся на ЭТП «Фабрикант» (www.fabrikant.ru).

На торги выставляется следующее имущество должника: **лот № 2**. Транспортные средства и спецтехника в количестве 27 единиц. **Лот № 3.** Основные средства должника в количестве 100 единиц. **Лот № 4.** ТМЦ в количестве 280 наименований. **Лот № 5**. Основные средства должника в количестве 233 единиц. **Лот № 6**. Основные средства должника в количестве 4 единиц. Начальная цена лота № 2 – 2 192 921,1 руб., лота № 3 – 1 534 429,15 руб., лота № 4 – 561 760,71 руб., лота № 5 – 587 547,41 руб., лота № 6 – 553 635,11 руб. Задаток – 20% от начальной цены лота. Величина снижения – 5%, период снижения – 5 календарных дней.

Оформление участия в торгах, перечень представляемых участниками торгов документов и требования к их оформлению – в соответствии с п. 11 ст. 110 ФЗ «О несостоятельности (банкротстве)», Приказом от 15.02.2010 г. № 54 Минэкономразвития. К заявке должен быть приложен документ, подтверждающий предварительный осмотр (акт осмотра, подписанный заявителем и организатором торгов) заявителем имущества, подлежащего реализации. Задаток должен поступить на расчетный счет организатора торгов не позднее срока окончания приема и регистрации заявок по реквизитам: ООО «Юридическая компания «Ависта», ИНН 4205159053, р/с № 40702810658000023598, Красноярская дирекция ЗАО «КБ «Кедр» г. Красноярск, к/с 30101810300000000415, БИК 040407415. Победителем торгов по продаже имущества должника посредством публичного предложения признается участник, который первым представил в установленный срок заявку на участие в торгах, содержащую предложение о цене имущества должника, которая не ниже цены продажи имущества должника, установленной для определенного периода проведения торгов, и его задаток поступил на расчетный счет должника до даты подачи заявки. Подведение итогов торгов – в течение 3 (трех) часов с момента окончания торгов. В течение двух рабочих дней с даты подписания протокола о результатах проведения торгов организатор торгов направляет победителю торгов и конкурсному управляющему копию этого протокола. В течение пяти дней с даты подписания этого протокола конкурсный управляющий направляет победителю торгов предложение заключить договор купли-продажи имущества с приложением проекта данного договора в соответствии с представленным победителем торгов предложением о цене имущества. В случае отказа или уклонения победителя торгов от подписания договора купли-продажи в течение пяти дней со дня получения предложения организатора торгов о заключении такого договора внесенный задаток ему не возвращается, и организатор торгов предлагает заключить договор купли-продажи участнику торгов, предложившему наиболее высокую цену имущества должника по сравнению с ценой, предложенной другими участниками торгов, за исключением победителя торгов. Расчёт за приобретённый лот производится в течение тридцати дней с даты подписания договора купли-продажи путем перечисления денежных средств по следующим реквизитам: ОАО «Сибирьсетьремонт», ИНН 4205062206, р/с 40702810400030000091 в ОАО «Кемсоцинбанк», г. Кемерово, к/с 30101810600000000720, БИК 043207720. Ознакомиться с предметом торгов, регламентом торгов, правилами регистрации участников торгов, представления заявок на участие в торгах, проведения торгов, проектом договора о задатке и договора купли-продажи можно на сайте www.fabrikant.ru или по адресу: г. Кемерово, ул. Ноградская, 32-3, по согласованию с организатором торгов по тел.: (3842) 75-43-63, 8-923-600-59-92.

ЗАКЛЮЧЕНИЕ

по результатам публичных слушаний по вопросу предоставления разрешений на условно разрешенный вид использования земельных участков и частей объектов капитального строительства

На основании ст. 37, 39 Градостроительного кодекса РФ; гл. 8 постановления Кемеровского городского Совета народных депутатов от 28.10.2005 № 276 «О порядке организации и проведения публичных слушаний в городе Кемерово»; постановления администрации города Кемерово от 25.07.2013 № 2301 «О назначении публичных слушаний по вопросу предоставления разрешений на условно разрешенный вид использования земельных участков и частей объектов капитального строительства», комиссия по проведению публичных слушаний (далее – комиссия) на своём заседании 06.08.2013 рассмотрела возможность предоставления разрешений на условно разрешенный вид использования земельных участков и частей объектов капитального строительства, расположенных по адресам в городе Кемерово:

- Центральный район, земельный участок с кадастровым номером42:24:0501002:7644, ул. Весенняя, 16, для размещения объекта коммунально-бытового обслуживания (ателье, парикмахерская) (заявители А.А. Загуляева; С.В. Бородин);

- Ленинский район, земельный участок с кадастровым номером 42:24:0201012:235, западнее жилого дома № 51 по просп. Комсомольский, для строительства овощехранилища с эксплуатируемой кровлей (заявитель – потребительский кооператив «Муравей»);

- Ленинский район, земельный участок с кадастровым номером 42:24:0201012:365, юго-западнее жилого дома № 43«а» по просп. Комсомольский, для строительства овощехранилища с эксплуатируемой кровлей (заявитель – кооператив коллективное овощехранилище «Урожай»);

- Ленинский район, земельный участок с кадастровым номером 42:24:0201006:476, просп. Ленина, 135«б», для временной установки торгового павильона продовольственных товаров (заявитель З.А. Гулбани).

На заседании комиссии установлено, что постановление администрации города Кемерово от 25.07.2013 № 2301 было размещено на официальном сайте администрации города Кемерово www.kemerovo.ru в сети Интернет и опубликовано в газете «Кемерово» 26.07.2013. Текст постановления размещен на стендах управления архитектуры и градостроительства администрации города Кемерово, портале обеспечения градостроительной деятельности города Кемерово www.mgis42.ru в сети Интернет.

Прием письменных заявлений и возражений граждан, юридических лиц по теме публичных слушаний осуществлялся по адресу: г. Кемерово, ул. Красная, 9, каб. № 108, в период с 26 июля по 5 августа 2013 года.

За указанный период, а также в ходе заседания комиссии 06.08.2013 по вопросу, вынесенному на публичные слушания, заявлений и возражений от граждан и юридических лиц не поступило.

По итогам публичных слушаний комиссия пришла к выводу об отсутствии препятствий для выдачи разрешений на условно разрешенный вид использования земельных участков и частей объектов капитального строительства, расположенных по следующим адресам в городе Кемерово:

1. Центральный район, земельный участок с кадастровым номером42:24:0501002:7644, ул. Весенняя, 16, для размещения объекта коммунально-бытового обслуживания (ателье, парикмахерская) (заявители А.А. Загуляева; С.В. Бородин);

2. Ленинский район, земельный участок с кадастровым номером 42:24:0201012:235, западнее жилого дома № 51 по просп. Комсомольский, для строительства овощехранилища с эксплуатируемой кровлей (заявитель – потребительский кооператив «Муравей»);

3. Ленинский район, земельный участок с кадастровым номером 42:24:0201012:365, юго-западнее жилого дома № 43«а» по просп. Комсомольский, для строительства овощехранилища с эксплуатируемой кровлей (заявитель – кооператив коллективное овощехранилище «Урожай»);

4. Ленинский район, земельный участок с кадастровым номером 42:24:0201006:476, просп. Ленина, 135«б», для временной установки торгового павильона продовольственных товаров (заявитель З.А. Гулбани).

А.В. КАЛИНИН, председатель комиссии.

ЗАКЛЮЧЕНИЕ

по результатам публичных слушаний по вопросам предоставления разрешений на отклонение от предельных параметров разрешенного строительства, реконструкции объекта капитального строительства и на условно разрешенный вид использования земельного участка и частей объекта капитального строительства

На основании ст. 37, 38, 39, 40 Градостроительного кодекса РФ; гл. 8 постановления Кемеровского городского Совета народных депутатов от 28.10.2005 № 276 «О порядке организации и проведения публичных слушаний в городе Кемерово»; постановления администрации города Кемерово от 23.07.2013 № 2272 «О назначении публичных слушаний по вопросам предоставления разрешений на отклонение от предельных параметров разрешенного строительства, реконструкции объекта капитального строительства и условно разрешенный вид использования земельного участка и частей объекта капитального строительства», комиссия по проведению публичных слушаний (далее – комиссия) на своем заседании 06.08.2013 рассмотрела возможность предоставления разрешения на отклонение от предельных параметров разрешенного строительства, реконструкции объекта капитального строительства на земельном участке с кадастровым номером 42:24:0401012:36, расположенном по адресу в городе Кемерово:

жилой район Промышленновский, ул. Семеновская, 19, сокращение минимальных отступов от границы земельного участка с 3 м до 1 м, для строительства индивидуального жилого дома (заявитель Н.А. Толстокорова),

а также возможность предоставления разрешения на условно разрешенный вид использования земельного участка и частей объекта капитального строительства, расположенного по адресу в городе Кемерово: Рудничный район, земельный участок с кадастровым номером 42:24:0401014:1554, по просп. Шахтеров, 60-232, для реконструкции многоквартирного жилого дома по просп. Шахтеров, 60, для размещения стоматологического кабинета (заявитель А.Р. Юнусов).

На заседании комиссии установлено, что постановление администрации города Кемерово от 23.07.2013 № 2272 было размещено на официальном сайте администрации города Кемерово www.kemerovo.ru в сети Интернет и опубликовано в газете «Кемерово» 26.07.2013. Текст постановления размещен на стендах управления архитектуры и градостроительства администрации города Кемерово, портале обеспечения градостроительной деятельности города Кемерово www.mgis42.ru в сети Интернет.

Прием письменных заявлений и возражений граждан, юридических лиц по теме публичных слушаний осуществлялся по адресу: г. Кемерово, ул. Красная, 9, каб. № 108, в период с 26 июля по 5 августа 2013 года.

За указанный период, а также в ходе заседания комиссии 06.08.2013 по вопросу, вынесенному на публичные слушания, заявлений и возражений от граждан и юридических лиц не поступило.

По итогам публичных слушаний комиссия пришла к выводу об отсутствии препятствий для выдачи разрешений:

1. На отклонение от предельных параметров разрешенного строительства, реконструкции объекта капитального строительства на земельном участке с кадастровым номером 42:24:0401012:36, расположенном по адресу в городе Кемерово: жилой район Промышленновский, ул. Семеновская, 19, сокращение минимальных отступов от границы земельного участка с 3 м до 1 м, для строительства индивидуального жилого дома (заявитель Н.А. Толстокорова);

2. На условно разрешенный вид использования земельного участка и частей объекта капитального строительства, расположенного по адресу в городе Кемерово: Рудничный район, земельный участок с кадастровым номером 42:24:0401014:1554, по просп. Шахтеров, 60-232, для реконструкции многоквартирного жилого дома по просп. Шахтеров, 60, для размещения стоматологического кабинета (заявитель А.Р. Юнусов).

А.В. КАЛИНИН, председатель комиссии.

Извещение

Организатор торгов – Чубаль Алексей Анатольевич (650000, г. Кемерово, пр. Советский, 61, а/я 60, тел. (3842) 75-43-63, эл. почта: chubal42@mail.ru) **сообщает о том, что торги, назначенные на 28.08.2013, не состоялись, в связи с чем сообщает о проведении в 9:00 по московскому времени 17.10.2013 повторных открытых торгов в форме аукциона с открытой формой подачи предложения о цене по продаже имущества ЗАО «ЖАСО-М»** (ОГРН 1024200721038, ИНН 4205001820, 650000, г. Кемерово, пр. Кузнецкий, 97), а именно:

Лот № 1. Дебиторская задолженность юридических и физических лиц. Начальная цена – 105 248 614,22 руб. Задаток – 20% начальной цены лота, шаг аукциона – 5% начальной цены лота.

Торги состоятся в электронной форме на ЭТП «Фабрикант» (www.fabrikant.ru). Заявки на участие в торгах подаются оператору ЭТП путем отправки электронных сообщений. Заявки на участие в торгах принимаются с 9:00 09.09.2013 г. до 9:00 15.10.2013 г. (время московское). Заявка на участие в торгах оформляется в соответствии с требованиями ст. 110 ФЗ «О несостоятельности (банкротстве)», Приказа Минэкономразвития от 15.02.2010 г. № 54. Задаток вносится до окончания срока представления заявок по реквизитам: Чубаль А.А., ИНН 420591277908, р/с № 40817810826001403114, отделение № 8615 Сбербанка России г. Кемерово, к/с 30101810200000000612, БИК 043207612. Победителем торгов признается участник, предложивший наибольшую цену за лот. Расчёт за приобретённый лот производится в течение тридцати дней с даты подписания договора купли-продажи путем перечисления денежных средств по следующим реквизитам: ЗАО «ЖАСО-М», ИНН 4205001820, р/с № 40701810900120000048 в КФ ОАО «МДМ Банк», к/с 30101810400000000784, БИК 043207784. Ознакомиться с предметом торгов, правилами предоставления заявок на участие в торгах, правилами проведения торгов и определения победителя торгов, проектом договора о задатке и договора купли-продажи можно на сайте www.fabrikant.ru или по адресу: 650000, г. Кемерово, ул. Ноградская, 32-3, по согласованию с организатором торгов по тел. 75-43-63.

Общество с ограниченной ответственностью «Страховая компания РОСТ»

Индивидуальный отчет о финансовом положении

в тыс.руб.

	Пояс-нен.	На 31.12.2012	На 31.12.2011	На 01.01.2011
АКТИВЫ				
Внеоборотные активы				
Основные средства	4	3873	3012	3274
Инвестиционная собственность			5823	5823
Нематериальные активы			2	2
Отложенные налоговые активы		-	-	10
Внеоборотные активы:		**3873**	**8837**	**9109**
Оборотные активы				
Оборотные запасы	5	805	1067	735
Краткосрочная дебиторская задолженность	5	19841	16045	14725
Прочие оборотные финансовые активы	5	100 168	80 026	80 026
Доля перестрахования в страховых резервах по страхованию иному, чем страхование жизни	10	10080	2746	993
Денежные средства и эквиваленты денежных средств	8	2996	21829	17482
Оборотные активы, кроме удерживаемых для продажи:		133 890	121 713	114 961
Оборотные активы		133 890	121 713	113 961
АКТИВЫ		**137 763**	**130 550**	**123 070**
КАПИТАЛ и ОБЯЗАТЕЛЬСТВА				
Капитал				
Акционерный (уставный) капитал	9	100 000	100 000	100 000
Прочие фонды		16	5956	5956
Retained earnings		10860	2469	462
Нераспределенная прибыль				
Итого капитал собственников компании		**110 876**	**108 425**	**106 418**
Капитал		**110 876**	**108 425**	**106 418**
Обязательства				
Страховые резервы по страхованию иному, чем страхование жизни		21319	17647	13589
Краткосрочная кредиторская задолженность	11,12	3012	4105	2690
Прочие краткосрочные финансовые обязательства		2183	-	-
Прочие краткосрочные нефинансовые обязательства		373	373	373
Краткосрочные обязательства, кроме удерживаемых для продажи		**26887**	**22125**	**16652**
Краткосрочные обязательства		**26887**	**22125**	**16652**
Обязательства		**26887**	**22125**	**16652**
КАПИТАЛ И ОБЯЗАТЕЛЬСТВА		**137 763**	**130 550**	**123 070**

Индивидуальный отчет о совокупном доходе

в тыс.руб.

Показатели	Пояснен.	Год, оканчивающийся 31 декабря	
		2012	2011
Прибыль (убыток)			
Заработанные страховые премии - нетто-перестрахование	**9**	**146 149**	**98 626**
Страховые премии по договорам страхования, сострахования и перестрахования-всего		163505	113435
Страховые премии, переданные в перестрахование		-16633	-15313
Изменение резерва незаработанной премии-всего		-8057	-1249
Изменение доли перестраховщиков в резерве незаработанной премии		7334	1753
Состоявшиеся убытки -нетто-перестрахование	21	-132 439	-88 002
Выплаты по договорам страхования, сострахования и перестрахования - всего		-136 605	-85 193
Расходы по урегулированию убытков		-219	
Изменение резервов убытков - всего		4 385	-2 809
Валовая прибыль		**13710**	**10624**
Расходы по ведению страховых операций - нетто-перестрахование	21	-4635	-3511
Управленческие расходы	21	-5412	-2165
Прочие прибыли (убытки)	22	-111	-1794
Прибыль (убыток) от операционной деятельности		**3552**	**3154**
Доходы по инвестициям		-	245
Прибыль (убыток) до налогообложения		**3552**	**3399**
Расходы по налогу на прибыль (по продолжающейся деятельности)	25	-1101	-1392
Прибыль (убыток) от продолжающейся деятельности		**2451**	**2007**
Прибыль (убыток)		**2451**	**2007**
в т.ч.: собственников компании		2451	2007
СОВОКУПНЫЙ ДОХОД		**2451**	**2007**
в т.ч.: собственников компании		2451	2007

Индивидуальный отчет об изменениях капитала

в т.руб

Показатели	Поясн.	Изменения капитала собственников компании								
		Акционер-ный (уставный) капитал	Эмиссион-ный доход	Собственные акции, выкупленные у акционеров	Прочий капитал организа-ции	Прочие фонды	Нераспре-деленная прибыль	Всего капитал собственников		
Остаток на 31.12.2010		100 000	-	-	-	5 956	462	106 418	-	106 418
Остаток на 31.12.2010 после корректировок		100 000	-	-	-	5 956	462	106 418	-	106 418
Совокупный доход		x	-	-	-	-	2 007	2 007	-	2 007
Остаток на 31.12.2011 после корректировок		100 000	-	-	-	5 956	2 469	108 425	-	108 425
Совокупный доход		x	-	-	-	-	2 451	2 451	-	2 451
Изменение добавочного капитала		-	-	-	-	-5940	5940	5940	-	5940
Изменение капитала Год, оканчивающийся 31 декабря 2012 г.		-	-	-	-	-	8 391	8 391	-	8 391
Остаток на 31.12.2012		100 000	-	-	-	16	10 860	110 876	-	110 876

Индивидуальный отчет о движении денежных средств (прямой метод)

т.руб.

Показатели	Год, оканчивающийся 31 декабря	
	2012	2011
Потоки денежных средств от операционной деятельности		
Страховые премии	163 505	113 435
Страховые премии, переданнные в перестрахование	-16633	(15 313)
Платежи поставщикам товаров, работ, услуг	-19 710	(2 940)
Аквизиционные расходы	-2991	
Платежи работникам или в интересах работников	-3 865	-3 344
Выплаты по договорам страхования,		
сострахования и перестрахования	-136 605	(87 859)
Налог на прибыль организации	-1101	-1392
Прочие денежные платежи по операционной деятельности	-1 103	-1 504
Денежные потоки от операционной деятельности	-18 503	1 083
Денежные потоки от инвестиционной деятельности		
Проценты полученные	-	245
Прочие денежные потоки от инвестиционной деятельности	-	3 803
Выдача авансов и займов		
Денежные потоки от инвестиционной деятельности		**3264**
Денежные потоки от финансовой деятельности		
Прочие поступления	66	
Прочие платежи	-396	
Прочие потоки от финансовой деятельности	-330	
Денежные потоки от финансовой деятельности		
Увеличения (уменьшения) денежных		
средств и их эквивалентов (18 833)		
Денежные средства и их эквиваленты на начало периода	21 829	17 482
Денежные средства и их эквиваленты на конец периода	**2 996**	**21 829**

Уважаемые потребители газа!

С 1 июня текущего года вступило в силу постановление Правительства РФ от 14 мая 2013 года № 410 «О мерах по обеспечению безопасности при пользовании и содержании внутридомового и внутриквартирного газового оборудования», которым утверждены Правила пользования газом в части обеспечения безопасности при использовании и содержании внутридомового и внутриквартирного газового оборудования при предоставлении коммунальной услуги по газоснабжению» (далее – Правила).

Вышеуказанные Правила устанавливают требования к организации безопасного содержания и использования внутридомового и внутриквартирного газового оборудования (ВДГО и ВКГО).

В вышеуказанном документе подробно изложены процедура заключения договора о техническом обслуживании и ремонте ВДГО и ВКГО, минимальный перечень выполняемых работ при техническом обслуживании, порядок расчётов за выполненные работы, а также порядок допуска представителей специализированной организации в домовладения и квартиры потребителей для проведения технического обслуживания, регламентированы действия специализированной организации в случае отказа в допуске.

Утвержденные Правила чётко определяют, что работы по техническому обслуживанию и ремонту ВДГО и ВКГО имеет право выполнять только специализированная организация на основании соответствующего договора. На территории Кемеровской области такой специализированной организацией является ООО «Газпром газораспределение Томск».

На основании заключенных договоров ООО «Газпром газораспределение Томск» выполняет регулярное техническое обслуживание, которое является гарантией надёжной и безаварийной эксплуатации ВДГО и ВКГО, установленного в жилых домах и квартирах граждан, а значит, – залогом безопасности.

Кроме того, наличие договора о техническом обслуживании и ремонте ВДГО и ВКГО является обязательным условием осуществления газоснабжения потребителей. Эта норма закреплена постановлением Правительства РФ от 21.07.2008 № 549 «О порядке поставки газа для обеспечения коммунально-бытовых нужд граждан». Инициатором заключения договора со специализированной организацией должен выступать именно собственник ВДГО и ВКГО: в отношении ВДГО многоквартирного жилого дома – организация, управляющая общим имуществом жильцов многоквартирного жилого дома, в отношении ВДГО в домовладении – собственник домовладения; в отношении ВКГО в квартире – собственник (пользователь) квартиры.

Пунктом 10 Правил определено, что замена ВДГО и ВКГО осуществляется только специализированной организацией в рамках исполнения договора о техническом обслуживании и ремонте ВДГО и ВКГО. Самостоятельная замена указанного оборудования его владельцем без привлечения специализированной организации не допускается!

Постановлением Правительства РФ от 14 мая 2013 года № 410 впервые на законодательном уровне установлена ответственность заказчиков и исполнителей по договору о техническом обслуживании и ремонте ВДГО и ВКГО. Так, исполнитель – специализированная организация несёт ответственность за полноту и качество выполняемых работ, за вред, причинённый жизни, здоровью и имуществу собственника ВДГО и ВКГО вследствие некачественного оказания услуг. В свою очередь заказчик – собственник ВДГО и ВКГО несёт ответственность за нарушение правил пользования газом в быту, следствием чего стала авария, несчастный случай или причинение вреда здоровью или жизни людей и окружающей среде.

Кроме того, Правилами определены обязанности как специализированной организации, так и собственников ВДГО и ВКГО. В частности, собственник ВДГО и ВКГО должен незамедлительно проинформировать специализированную организацию о неисправности своих газовых приборов, авариях, утечках и иных чрезвычайных ситуациях, возникающих при пользовании газом, и обеспечивать доступ специализированной организации к ВДГО и ВКГО для проведения комплекса работ по его техническому обслуживанию и ремонту, а также для локализации и ликвидации аварийных ситуаций.

Реализация постановления Правительства РФ от 14.05.2013 № 410 будет способствовать повышению безопасности использования внутридомового и внутриквартирного газового оборудования, а также снижению аварийности на указанных объектах. Ознакомиться с «Правилами пользования газом в части обеспечения безопасности при использовании и содержании внутридомового и внутриквартирного газового оборудования при предоставлении коммунальной услуги по газоснабжению» можно на сайте ООО «Газпром газораспределение Томск»: www.gazpromgr.tomsk.ru.

В.А. ТАУШКАНОВ,
заместитель генерального директора –
главный инженер.

ЗАКЛЮЧЕНИЕ

по результатам публичных слушаний по вопросу предоставления разрешений на отклонение от предельных параметров разрешенного строительства, реконструкции объектов капитального строительства

На основании ст. 38, 40 Градостроительного кодекса РФ; гл. 8 постановления Кемеровского городского Совета народных депутатов от 28.10.2005 № 276 «О порядке организации и проведения публичных слушаний в городе Кемерово»; постановления администрации города Кемерово от 05.08.2013 № 2385 «О назначении публичных слушаний по вопросу предоставления разрешений на отклонение от предельных параметров разрешенного строительства, реконструкции объектов капитального строительства», комиссия по проведению публичных слушаний (далее – комиссия) на своем заседании 20.08.2013 рассмотрела возможность предоставления разрешений на отклонение от предельных параметров разрешенного строительства, реконструкции объектов капитального строительства, расположенных по следующим адресам в городе Кемерово:

- жилой район Промышленновский, земельный участок с кадастровым номером 42:24:0401070:1036, юго-восточнее здания № 7 по пер. 1-й Беломорский, участок № 1, сокращение минимальных отступов от южной границы земельного участка с 3 м до 1 м, для строительства 3-этажного 18-квартирного жилого дома (заявитель – ООО «ТСК Активстройинвест»);
- жилой район Промышленновский, земельный участок с кадастровым номером 42:24:0401070:1034, юго-восточнее здания № 7 по пер. 1-й Беломорский, участок № 2, сокращение минимальных отступов от границы земельного участка с 3 м до 1 м, для строительства 3-этажного 18-квартирного жилого дома (заявитель – ООО «ТСК Активстройинвест»);
- Центральный район, земельный участок с кадастровым номером 42:24:0201001:1879, 400 метров северо-восточнее пересечения просп. Притомского и ул. Терешковой, сокращение минимальных отступов от границы земельного участка с 3 м до 1 м, для размещения автомойки туннельного типа (заявитель – ООО «Дилекс»).

На заседании комиссии установлено, что постановление администрации города Кемерово от 05.08.2013 № 2385 было размещено на официальном сайте администрации города Кемерово www.kemerovo.ru в сети Интернет и опубликовано в газете «Кемерово» 09.08.2013. Текст постановления был размещен на стендах управления архитектуры и градостроительства администрации города Кемерово, портале обеспечения градостроительной деятельности города Кемерово www.mgis42.ru в сети Интернет.

Прием письменных заявлений и возражений граждан, юридических лиц по теме публичных слушаний осуществлялся по адресу: г. Кемерово, ул. Красная, 9, каб. № 108, в период с 9 по 19 августа 2013 года.

За указанный период, а также в ходе заседания комиссии 20.08.2013 по вопросу, вынесенному на публичные слушания, заявлений и возражений от граждан и юридических лиц не поступило.

По итогам публичных слушаний комиссия пришла к выводу об отсутствии препятствий для выдачи разрешений на отклонение от предельных параметров разрешенного строительства, реконструкции объектов капитального строительства, расположенных по следующим адресам в городе Кемерово:

1. Жилой район Промышленновский, земельный участок с кадастровым номером 42:24:0401070:1036, юго-восточнее здания № 7 по пер. 1-й Беломорский, участок № 1, сокращение минимальных отступов от южной границы земельного участка с 3 м до 1 м, для строительства 3-этажного 18-квартирного жилого дома (заявитель – ООО «ТСК Активстройинвест»);
2. Жилой район Промышленновский, земельный участок с кадастровым номером 42:24:0401070:1034, юго-восточнее здания № 7 по пер. 1-й Беломорский, участок № 2, сокращение минимальных отступов от границы земельного участка с 3 м до 1 м, для строительства 3-этажного 18-квартирного жилого дома (заявитель – ООО «ТСК Активстройинвест»);
3. Центральный район, земельный участок с кадастровым номером 42:24:0201001:1879, 400 метров северо-восточнее пересечения просп. Притомского и ул. Терешковой, сокращение минимальных отступов от границы земельного участка с 3 м до 1 м, для размещения автомойки туннельного типа (заявитель – ООО «Дилекс»).

А.В. КАЛИНИН, председатель комиссии.

КЕМЕРОВО

Вестник КУМИ

КУМИ

Аренда и продажа муниципальных нежилых помещений
ул. Притомская набережная, 7, www.kumi-kemerovo.ru

Извещение о проведении аукционов по продаже муниципального имущества

Комитет по управлению муниципальным имуществом города Кемерово сообщает о проведении аукционов по продаже муниципального имущества:

№ п/п	Адрес, наименование объекта, назначение	Общая площадь, кв. м (в т.ч. площадь подвала)	Площадь подвала, кв. м	Начальная цена, руб. (с учетом НДС)	Сумма задатка, руб.	Шаг аукциона, руб.	Дата, время проведения аукциона	Срок приема заявок	Дата признания участников аукциона
1	**Угловая ул., 141** Нежилое здание Назначение - нежилое	5 451,3	719,0	33 720 000,0 (тридцать три миллиона семьсот двадцать тысяч)	3 372 000,0 (три миллиона триста семьдесят две тысячи)	200 000,0 (двести тысяч)	08.10.2013 10:00	с 23.08.2013 по 17.09.2013	23.09.2013
	Продажа муниципального имущества осуществляется одновременно с земельным участком общей площадью 7 615,0 кв.м, с кадастровым номером 42:24:0101032:769, стоимостью 10 280 000 (десять миллионов двести восемьдесят тысяч) руб. Разрешенное использование земельного участка: занят зданиями и сооружениями школы. Категория земель: земли населенных пунктов. Территориальная зона: Ж3 – жилая зона с малоэтажными жилыми домами								
2	**Чкалова ул., 5«а»** Нежилое здание Назначение - нежилое	439,6	0,0	12 290 000,0 (двенадцать миллионов двести девяносто тысяч)	1 229 000,0 (один миллион двести двадцать девять тысяч)	150 000,0 (сто пятьдесят тысяч)	08.10.2013 10:30	с 23.08.2013 по 17.09.2013	23.09.2013
	Продажа муниципального имущества осуществляется одновременно с земельным участком общей площадью 841,0 кв.м, с кадастровым номером 42:24:0101002:975, стоимостью 1 710 000,0 (один миллион семьсот десять тысяч) руб. Разрешенное использование земельного участка: занят 2-этажным административным зданием на 25 сотрудников. Категория земель: земли населенных пунктов. Территориальная зона: О4 – существующая жилая зона с жилыми домами средней этажности, подлежащая реконструкции под общественно-деловую зону. Земельный участок обременен сервитутом: собственник (покупатель) обязан обеспечить проход и проезд через земельный участок в круглосуточном режиме пользователю (Прокуратура Кемеровской области) согласно решению комитета по управлению муниципальным имуществом города Кемерово от 18.10.2010 № 2229 (свидетельство о государственной регистрации соглашения об установлении частного постоянного сервитута от 18.11.2010 № 42-42-01/306/2010-173). Срок действия сервитута: постоянно. Сфера действия сервитута распространяется на весь земельный участок в границах, указанных в кадастровом паспорте земельного участка от 30.08.2010 № 4200/001/10-301453								
3	**Октябрьский просп., 8** Нежилое помещение Назначение – нежилое	347,8	347,8	7 000 000,0 (семь миллионов)	700 000,0 (семьсот тысяч)	100 000,0 (сто тысяч)	08.10.2013 11:00	с 23.08.2013 по 17.09.2013	23.09.2013
	Имущество обременено сервитутом: покупатель обязуется обеспечить беспрепятственный доступ представителям эксплуатационных и контролирующих организаций к инженерным сетям и оборудованию, расположенным в пределах или за пределами имущества, обслуживающим иные, помимо данных помещений, помещения, если доступ к ним возможен только через площадь продаваемого имущества								
4	**Терешковой ул., 42** Нежилое помещение Назначение – нежилое	256,8	256,8	5 100 000,0 (семь миллионов)	510 000,0 (семьсот тысяч)	100 000,0 (сто тысяч)	08.10.2013 11:30	с 23.08.2013 по 17.09.2013	23.09.2013
	Имущество обременено сервитутом: покупатель обязуется обеспечить беспрепятственный доступ представителям эксплуатационных и контролирующих организаций к инженерным сетям и оборудованию, расположенным в пределах или за пределами имущества, обслуживающим иные, помимо данных помещений, помещения, если доступ к ним возможен только через площадь продаваемого имущества								
5	**Д.Бедного ул., 15** Нежилое помещение Назначение – нежилое	306,5	306,5	8 900 000,0 (восемь миллионов девятьсот тысяч)	890 000,0 (пятьсот пятьдесят тысяч)	100 000,0 (сто тысяч)	08.10.2013 15:00	с 23.08.2013 по 17.09.2013	23.09.2013
	В отношении нежилого помещения заключен договор аренды до 10.08.2013. Имущество обременено сервитутом: покупатель обязуется обеспечить беспрепятственный доступ представителям эксплуатационных и контролирующих организаций к инженерным сетям и оборудованию, расположенным в пределах или за пределами имущества, обслуживающим иные, помимо данных помещений, помещения, если доступ к ним возможен только через площадь продаваемого имущества								
6	**Ленина просп., 132«а»** Нежилое помещение Назначение – нежилое	108,6	0,0	6 600 000,0 (шесть миллионов шестьсот тысяч)	660 000,0 (шестьсот шестьдесят тысяч)	100 000,0 (сто тысяч)	08.10.2013 15:30	с 23.08.2013 по 17.09.2013	23.09.2013
7	**Пионер ул., 11** Комплекс зданий Назначение – нежилое	392,7	0,0	165 000,0 (сто шестьдесят пять тысяч)	16 500,0 (шестнадцать тысяч пятьсот)	5 000,0 (пять тысяч)	08.10.2013 16:00	с 23.08.2013 по 17.09.2013	23.09.2013
	Продажа муниципального имущества осуществляется одновременно с земельным участком общей площадью 1 625,0 кв.м, с кадастровым номером 42:24:0101010:796, стоимостью 400 000,0 (четыреста тысяч) руб. Разрешенное использование земельного участка:под общественную застройку. Категория земель: земли населенных пунктов. Территориальная зона: Ж3-Г – жилая зона с малоэтажными жилыми домами с ограничениями в использовании земельных участков и объектов капитального строительства								
8	**Притомская Набережная ул., 7** Нежилое помещение Назначение - нежилое	4 594,2	637,6	186 000 000,0 (сто восемьдесят шесть миллионов)	18 600 000,0 (восемнадцать миллионов шестьсот тысяч)	200 000 (двести тысяч)	16.10.2013 11:00	с 30.08.2013 по 24.09.2013	30.09.2013
	В отношении части нежилого помещения площадью 4 475,5 кв.м заключен договор аренды на неопределенный срок. Имущество обременено сервитутом: покупатель обязуется обеспечить беспрепятственный доступ представителям эксплуатационных и контролирующих организаций к инженерным сетям и оборудованию, расположенным в пределах или за пределами имущества, обслуживающим иные, помимо данных помещений, помещения, если доступ к ним возможен только через площадь продаваемого имущества. Продаваемый объект расположен в границах охранной зоны объекта культурного наследия «Гостиница Притомского участка». В соответствии с постановлением Коллегии Администрации Кемеровской области от 23.01.2013 № 13 в границах охранных зон объектов культурного наследия установлены особые режимы использования земель и градостроительные регламенты								

Продавец: комитет по управлению муниципальным имуществом города Кемерово.

Решения об условиях приватизации муниципального имущества приняты на заседаниях комиссии по приватизации и утверждены постановлениями администрации города.

Способ продажи муниципального имущества: аукцион (с открытой формой подачи предложений о цене).

В случае если задаток не поступит на счет продавца до момента определения претендентов участниками аукциона, претендент не допускается к участию в аукционе.

Победителем аукциона признается участник, предложивший в ходе торгов максимальную цену.

По результатам аукциона продавец и победитель аукциона (покупатель) не ранее 10 рабочих дней и не позднее 15 рабочих дней со дня подведения итогов аукциона заключают договор купли-продажи имущества. Оплата производится в течение 20 дней с момента заключения договора купли-продажи муниципального имущества.

Документы, предоставляемые покупателем муниципального имущества:

одновременно с заявкой претенденты представляют следующие документы:

юридические лица:

заверенные копии учредительных документов;

документ, содержащий сведения о доле Российской Федерации, субъекта Российской Федерации или муниципального образования в уставном капитале юридического лица (реестр владельцев акций либо выписка из него или заверенное печатью юридического лица и подписанное его руководителем письмо);

документ, который подтверждает полномочия руководителя юридического лица на осуществление действий от имени юридического лица (копия решения о назначении этого лица или о его избрании) и в соответствии с которым руководитель юридического лица обладает правом действовать от имени юридического лица без доверенности;

физические лица предъявляют документ, удостоверяющий личность, или представляют копии всех его листов.

Для участия в аукционе претендент вносит задаток в соответствии с договором о задатке на счет организатора торгов (договор о задатке на сайтах:www.torgi.gov.ru, www.kumi-kemerovo.ru)

В случае, если от имени претендента действует его представитель по доверенности, к заявке должна быть приложена доверенность на осуществление действий от имени претендента, оформленная в установленном порядке, или нотариально заверенная копия такой доверенности. В случае, если доверенность на осуществление действий от имени претендента подписана лицом, уполномоченным руководителем юридического лица, заявка должна содержать также документ, подтверждающий полномочия этого лица.

Все листы документов, представляемых одновременно с заявкой, либо отдельные тома данных документов должны быть прошиты, пронумерованы, скреплены печатью претендента (для юридического лица) и подписаны претендентом или его представителем. К данным документам (в том числе к каждому тому) также прилагается их опись. Заявка и такая опись составляются в двух экземплярах, один из которых остается у продавца, другой - у претендента.

Для участия в аукционе претендент вносит задаток в соответствии с договором о задатке на счет организатора торгов (договор о задатке на сайтах: www.torgi.gov.ru, www.kumi-kemerovo.ru).

Реквизиты для внесения задатка:
ИНН 4209014443/КПП 420501001
БИК 043207001
Р/сч 40302810300003000133.
Банк: ГРКЦ ГУ Банка России по Кемеровской области г.Кемерово. Получатель: УФК по Кемеровской области (л/с 05393056510 КУМИ г.Кемерово).

Лицам, перечислившим задаток для участия в аукционе, денежные средства возвращаются в следующем порядке:

а) участникам аукциона, за исключением его победителя, - в течение 5 календарных дней со дня подведения итогов аукциона;

б) претендентам, не допущенным к участию в аукционе, - в течение 5 календарных дней со дня подписания протокола о признании претендентов участниками аукциона.

Данное сообщение является публичной офертой для заключения договора о задатке в соответствии со статьей 437 Гражданского кодекса Российской Федерации, а подача претендентом заявки и перечисление задатка являются акцептом такой оферты, после чего договор о задатке считается заключенным в письменной форме.

Заявки в отношении муниципального имущества принимаются продавцом в период приема заявок в рабочие дни с 8.30 до 13.00 и с 14.00 до 17.30 по адресу: г. Кемерово, Притомская набережная, 7, каб. 304.

Аукционы по продаже муниципального имущества состоятся по адресу: г. Кемерово, Притомская набережная, 7.

Претенденты могут ознакомиться с приватизируемым муниципальным имуществом, более полной информацией о нем по адресу: г. Кемерово, Притомская набережная, д. 7, каб. 304.

Телефон для справок: **36-95-72.**

Сайты – **www.torgi.gov.ru,www.kumi-kemerovo.ru.**

Извещение о продаже муниципального имущества посредством публичного предложения

№ п/п	Адрес, наименование объекта, назначение	Общая площадь, кв. м (в т.ч. площадь подвала)	Площадь подвала, кв. м	Начальная цена, руб. (с учетом НДС)	Минимальная цена предложения (с учетом НДС)	Сумма задатка, руб.	Шаг аукциона, руб.	Шаг понижения, руб.	Дата, время проведения продажи	Срок приема заявок	Дата признания участников продажи
1	**Матросова ул., 5«а»** Нежилое здание Назначение - нежилое	458,6	0,0	3 120 000,0 (три миллиона сто двадцать тысяч)	1 560 000,0 (один миллион пятьсот шестьдесят тысяч)	312 000,0 (триста двенадцать тысяч)	100 000,0 (сто тысяч)	312 000,0 (триста двенадцать тысяч)	16.10.2013 10:00	с 30.08.2013 по 24.09.2013	30.09.2013
	В отношении части нежилого здания площадью 20,3 кв.м заключен договор аренды до 03.08.2013, в отношении частей нежилого здания площадью 398,7 кв.м и 39,6 кв.м заключены договоры аренды на неопределенный срок. Продажа муниципального имущества осуществляется одновременно с земельным участком общей площадью 3 807,0 кв.м, с кадастровым номером 42:24:0301013:276, стоимостью 2 510 000,0 (два миллиона пятьсот десять тысяч) руб. Разрешенное использование земельного участка: другие объекты коммунального хозяйства. Категория земель: земли населенных пунктов. Территориальная зона: О1-С/32 – общественно-деловая зона с ограничением в использовании земельных участков и объектов капитального строительства в связи с нахождением в санитарно-защитной зоне ОАО «Кемеровский пивзавод»										

Продавец: комитет по управлению муниципальным имуществом города Кемерово.

Решения об условиях приватизации муниципального имущества приняты на заседаниях комиссии по приватизации и утверждены постановлениями администрации города Кемерово.

Способ продажи муниципального имущества: публичное предложение (с открытой формой подачи предложений о цене).

В случае если задаток не поступит на счет продавца до момента определения претендентов участниками продажи имущества посредством публичного предложения, претендент не допускается к участию в продаже.

Право приобретения имущества в результате продажи посредством публичного предложения принадлежит участнику продажи имущества, который подтвердил цену первоначального предложения или цену предложения, сложившуюся на соответствующем "шаге понижения", при отсутствии предложений других участников продажи имущества.В случае, если несколько участников продажи имущества подтверждают цену первоначального предложения или цену предложения, сложившуюся на одном из "шагов понижения", для всех участников продажи имущества проводится аукцион по установленным Федеральным законом "О приватизации государственного и муниципального имущества" правилам проведения аукциона, предусматривающим открытую форму подачи предложений о цене имущества. Начальной ценой имущества на таком аукционе является цена первоначального предложения или цена предложения, сложившаяся на определенном "шаге понижения". В случае если участники такого аукциона не заявляют предложения о цене, превышающей начальную цену имущества, право его приобретения принадлежит участнику аукциона, который первым подтвердил начальную цену имущества.По результатам продажи продавец и победитель (покупатель) не ранее, чем через десять рабочих дней со дня размещения протокола об итогах проведения продажи на сайте в сети Интернет и не позднее, чем через пятнадцать рабочих дней с даты выдачи уведомления о признании участника продажи посредством публичного предложения заключают договор купли-продажи имущества. Оплата производится в течение 20 дней с момента заключения договора купли-продажи муниципального имущества.

Документы, предоставляемые покупателем муниципального имущества:

одновременно с заявкой претенденты представляют следующие документы:

юридические лица:заверенные копии учредительных документов;

документ, содержащий сведения о доле Российской Федерации, субъекта Российской Федерации или муниципального образования в уставном капитале юридического лица (реестр владельцев акций либо выписка из него или заверенное печатью юридического лица и подписанное его руководителем письмо);

документ, который подтверждает полномочия руководителя юридического лица на осуществление действий от имени юридического лица (копия решения о назначении этого лица или о его избрании) и в соответствии с которым руководитель юридического лица обладает правом действовать от имени юридического лица без доверенности;физические лица предъявляют документ, удостоверяющий личность, или представляют копии всех его листов.

Для участия в продаже муниципального имущества посредством публичного предложения претендент вносит задаток в соответствии с договором о задатке на счет организатора торгов (договор о задатке на сайтах:www.torgi.gov.ru, www.kumi-kemerovo.ru)

В случае, если от имени претендента действует его представитель по доверенности, к заявке должна быть приложена доверенность на осуществление действий от имени претендента, оформленная в установленном порядке, или нотариально заверенная копия такой доверенности. В случае, если доверенность на осуществление действий от имени претендента подписана лицом, уполномоченным руководителем юридического лица, заявка должна содержать также документ, подтверждающий полномочия этого лица.

Все листы документов, представляемых одновременно с заявкой, либо отдельные тома данных документов должны быть прошиты, пронумерованы, скреплены печатью претендента (для юридического лица) и подписаны претендентом или его представителем.

К данным документам (в том числе к каждому тому) также прилагается их опись. Заявка и такая опись составляются в двух экземплярах, один из которых остается у продавца, другой - у претендента.

Реквизиты для внесения задатка:
ИНН 4209014443/КПП 420501001
БИК 043207001
Р/сч 40302810300003000133
Банк: ГРКЦ ГУ Банка России по Кемеровской области г.Кемерово

Получатель: УФК по Кемеровской области (л/с 05393056510 КУМИ г. Кемерово)

Лицам, перечислившим задаток для участия в аукционе, денежные средства возвращаются в следующем порядке:

а) участникам продажи, за исключением его победителя, - в течение 5 календарных дней со дня подведения итогов продажи посредством публичного предложения;

б) претендентам, не допущенным к участию в продаже, - в течение 5 календарных дней со дня подписания протокола о признании претендентов участниками продажи посредством публичного предложения.

Данное сообщение является публичной офертой для заключения договора о задатке в соответ-

ствии со статьей 437 Гражданского кодекса Российской Федерации, а подача претендентом заявки и перечисление задатка являются акцептом такой оферты, после чего договор о задатке считается заключенным в письменной форме.

Заявки в отношении муниципального имущества принимаются продавцом в период приема заявок в рабочие дни с 8.30 до 13.00 и с 14.00 до 17.30 по адресу: г. Кемерово, Притомская набережная, 7, каб. 304.

Продажи имущества посредством публичного предложения состоятся по адресу: г. Кемерово, Притомская набережная, 7.

Претенденты могут ознакомиться с приватизируемым муниципальным имуществом, более полной информацией о нем по адресу: г. Кемерово, Притомская набережная, д. 7, каб. 304.

Телефон для справок: **36-95-72.**

Сайт – **www.kumi-kemerovo.ru.**

Извещение о продаже муниципального имущества посредством публичного предложения

№ п/п	Наименование объекта	Год выпуска	Тип транспортного средства	Цвет	Идентификационный номер ТС (VIN)	№ кузова	Модель, № двигателя	Начальная цена,руб. (с учетом НДС)	Минимальная цена предложения (с учетом НДС)	Сумма задатка, руб.	Шаг аукциона, руб.	Шаг понижения, руб.	Дата, время проведения прожажи	Срок приема заявок	Дата признания участников продажи
1	**Автомобиль «FORDESCORT»** Государственный регистрационный номер - Е 539 СС 42RUS	1998	Легковой	Фиолетовый	Y4FAXXR9AAVE01217	01217	VE01217	100 000,00 (сто тысяч) рублей	50 000,00 (пятьдесят тысяч) рублей	10 000,00 (десять тысяч) рублей	5 000,00 (пять тысяч) рублей	10 000,00 (десять тысяч) рублей	09.10.2013 15:00	с 23.08.2013 по 17.09.2013	23.09.2013

Продавец: комитет по управлению муниципальным имуществом города Кемерово.

Решение об условиях приватизации муниципального движимого имущества принято на основании решения комитета и утвержденоГлавой города Кемерово.

Способ продажи муниципального имущества: публичное предложение (с открытой формой подачи предложений о цене).

В случае если задаток не поступит на счет продавца до момента определения претендентов участниками продажи имущества посредством публичного предложения, претендент не допускается к участию в продаже.

Право приобретения имущества в результате продажи посредством публичного предложения принадлежит участнику продажи имущества, который подтвердил цену первоначального предложения или цену предложения, сложившуюся на соответствующем "шаге понижения", при отсутствии предложений других участников продажи имущества.В случае, если несколько участников продажи имущества подтверждают цену первоначального предложения или цену предложения, сложившуюся на одном из "шагов понижения", для всех участников продажи имущества проводится аукцион по установленным Федеральным законом "О приватизации государственного и муниципального имущества" правилам проведения аукциона, предусматривающим открытую форму подачи предложений о цене имущества. Начальной ценой имущества на таком аукционе является цена первоначального предложения или цена предложения, сложившаяся на определенном "шаге понижения". В случае если участники такого аукциона не заявляют предложения о цене, превышающей начальную цену имущества, право его приобретения принадлежит участнику аукциона, который первым подтвердил начальную цену имущества. По результатам продажи продавец и победитель (покупатель) не ранее, чем через десять рабочих дней со дня размещения протокола об итогах проведения продажи на сайте в сети Интернет и не позднее, чем через пятнадцать рабочих дней с даты выдачи уведомления о признании участника продажи посредством публичного предложения заключают договор купли-продажи имущества. Оплата производится в течение 20 дней с момента заключения договора купли-продажи муниципального имущества.

Документы, предоставляемые покупателем муниципального имущества:

Одновременно с заявкой претенденты представляют следующие документы:

юридические лица:заверенные копии учредительных документов;

документ, содержащий сведения о доле Российской Федерации, субъекта Российской Федерации или муниципального образования в уставном капитале юридического лица (реестр владельцев акций либо выписка из него или заверенное печатью юридического лица и подписанное его руководителем письмо);

документ, который подтверждает полномочия руководителя юридического лица на осуществление действий от имени юридического лица (копия решения о назначении этого лица или о его избрании) и в соответствии с которым руководитель юридического лица обладает правом действовать от имени юридического лица без доверенности;физические лица предъявляют документ, удостоверяющий личность, или представляют копии всех его листов.

Для участия в продаже муниципального имущества посредством публичного предложения претендент вносит задаток в соответствии с договором о задатке на счет организатора торгов (договор о задатке на сайтах:www.torgi.gov.ru, www.kumi-kemerovo.ru)

В случае если от имени претендента действует его представитель по доверенности, к заявке должна быть приложена доверенность на осуществление действий от имени претендента, оформленная в установленном порядке, или нотариально заверенная копия такой доверенности. В случае, если доверенность на осуществление действий от имени претендента подписана лицом, уполномоченным руководителем юридического лица, заявка должна содержать также документ, подтверждающий полномочия этого лица.

Все листы документов, представляемых одновременно с заявкой, либо отдельные тома данных документов должны быть прошиты, пронумерованы, скреплены печатью претендента (для юридического лица) и подписаны претендентом или его представителем.

К данным документам (в том числе к каждому тому) также прилагается их опись. Заявка и такая опись составляются в двух экземплярах, один из которых остается у продавца, другой - у претендента.

Реквизиты для внесения задатка:
ИНН 4209014443/КПП 420501001
БИК 043207001
Р/сч 40302810300003000133
Банк: ГРКЦ ГУ Банка России по Кемеровской области г. Кемерово
Получатель: УФК по Кемеровской области (л/с 05393056510 КУМИ г. Кемерово)

Заявки в отношении муниципального имущества принимаются продавцом в период приема заявок в рабочие дни с 8.30 до 13.00 и с 14.00 до 17.30 по адресу: г. Кемерово, Притомская набережная, 7, каб. 304.

Продажи имущества посредством публичного предложения состоятся по адресу: г. Кемерово, Притомская набережная, 7.

Претенденты могут ознакомиться с приватизируемым муниципальным имуществом, более полной информацией о нем по адресу: г. Кемерово, Притомская набережная, д. 7, каб. 304.

Телефон для справок: **36-95-72.** Сайт – **www.kumi-kemerovo.ru.**

Извещение о проведении аукционов по продаже муниципального имущества

Комитет по управлению муниципальным имуществом города Кемерово сообщает о проведенииаукционов по продаже муниципального имущества:

№ п/п	Наименование объекта	Год выпуска	Тип ТС	Цвет	Идентификационный номер ТС (VIN)	№ кузова	Модель, № двигателя	Начальная цена,руб. (с учетом НДС)	Сумма задатка, руб.	Шаг аукциона, руб.	Дата, время проведения аукциона	Срок приема заявок	Дата признания участников аукциона
1	**Автомобиль «ГАЗ-2217»** Государственный регистрационный номер – О 926 КХ 42	2002	Автобус на 10 мест	Снежно-белый	ХТН22170020040113	22170020058954	*40630С* 13093287	35 207,00 (тридцать пять тысяч двести семь) рублей	3 520,70 (три тысячи пятьсот двадцать) рублей 70 копеек	1 500,00 (одна тысяча пятьсот) рублей	01.10.2013 10:00	с 16.08.2013 по 10.09.2013	16.09.2013
2	**Автомобиль «КАВЗ-33976»** Государственный регистрационный номер – М 613 МК 42RUS	1993	Автобус длиной от 5 м. до 8 м.	Тёмно-синий	X1E00039760011557	0011 557	511-112635	50 000,00 (пятьдесят тысяч) рублей	5 000,00 (пять тысяч) рублей	2 400,00 (две тысячи четыреста) рублей	16.10.2013 12:00	с 30.08.2013 по 24.09.2013	30.09.2013
3	**Автомобиль «ВАЗ-2106»** Государственный регистрационный номер – Х 482 НС 42	2004	Легковой	Синий, темно-синий	ХТК 21060040113434	0113 434	21067511284	45 000,00 (сорок пять тысяч) рублей	4 500,00 (четыре тысячи пятьсот) рублей	2 000,00 (две тысячи) рублей	22.10.2013 10:30	с 06.09.2013 по 01.10.2013	07.10.2013

Продавец: комитет по управлению муниципальным имуществом города Кемерово.

Решение об условиях приватизации муниципального движимого имущества принято на основании решения комитета и утверждено Главой города Кемерово.

Способ продажи муниципального имущества: аукцион (с открытой формой подачи предложений о цене).

В случае если задаток не поступит на счет продавца до момента определения претендентов участниками аукциона, претендент не допускается к участию в аукционе.

Победителем аукциона признается участник, предложивший в ходе торгов максимальную цену.

По результатам аукциона продавец и победитель аукциона (покупатель) не ранее 10 рабочих дней и не позднее 15 рабочих дней со дня подведения итогов аукциона заключают договор купли-продажи имущества. Оплата производится в течение 20 дней с момента заключения договора купли-продажи муниципального имущества.

Документы, предоставляемые покупателем муниципального имущества:

одновременно с заявкой претенденты представляют следующие документы:

юридические лица:заверенные копии учредительных документов;

документ, содержащий сведения о доле Российской Федерации, субъекта Российской Федерации или муниципального образования в уставном капитале юридического лица (реестр владельцев акций либо выписка из него или заверенное печатью юридического лица и подписанное его руководителем письмо);

документ, который подтверждает полномочия руководителя юридического лица на осуществление действий от имени юридического лица (копия решения о назначении этого лица или о его избрании) и в соответствии с которым руководитель юридического лица обладает правом действовать от имени юридического лица без доверенности;

физические лица предъявляют документ, удостоверяющий личность, или представляют копии всех его листов.

В случае если от имени претендента действует его представитель по доверенности, к заявке должна быть приложена доверенность на осуществление действий от имени претендента, оформленная в установленном порядке, или нотариально заверенная копия такой доверенности. В случае если доверенность на осуществление действий от имени претендента подписана лицом, уполномоченным руководителем юридического лица, заявка должна содержать также документ, подтверждающий полномочия этого лица.

Все листы документов, представляемых одновременно с заявкой, либо отдельные тома данных документов должны быть прошиты, пронумерованы, скреплены печатью претендента (для юридического лица) и подписаны претендентом или его представителем.

Для участия в аукционе претендент вносит задаток в соответствии с договором о задатке на счет организатора торгов (договор о задатке на сайтах: www.torgi.gov.ru, www.kumi-kemerovo.ru)

К данным документам (в том числе к каждому тому) также прилагается их опись. Заявка и такая опись составляются в двух экземплярах, один из которых остается у продавца, другой - у претендента.

Реквизиты для внесения задатка:

УФК по Кемеровской области (л/с 05393056510 комитет по управлению муниципальным имуществом города Кемерово)

р/с № 40302810300003000133

в ГРКЦ ГУ Банка России по Кемеровской области г. Кемерово
ИНН 4209014443/КПП 420501001
БИК 043207001.

Лицам, перечислившим задаток для участия в аукционе, денежные средства возвращаются в следующем порядке:

а) участникам аукциона, за исключением его победителя, - в течение 5 календарных дней со дня подведения итогов аукциона;

б) претендентам, не допущенным к участию в аукционе, - в течение 5 календарных дней со дня подписания протокола о признании претендентов участниками аукциона.

Данное сообщение является публичной офертой для заключения договора о задатке в соответствии со статьей 437 Гражданского кодекса Российской Федерации, а подача претендентом заявки и перечисление задатка являются акцептом такой оферты, после чего договор о задатке считается заключенным в письменной форме

Заявки в отношении муниципального имущества принимаются продавцом в период приема заявок в рабочие дни с 8.30 до 13.00 и с 14.00 до 17.30 по адресу: г. Кемерово, Притомская набережная, 7, каб. 304.

Аукционы по продаже муниципального имущества состоятся по адресу: г. Кемерово, Притомская набережная, 7.

Претенденты могут ознакомиться с приватизируемым муниципальным имуществом, более полной информацией о нем по адресу: г. Кемерово, Притомская набережная, д. 7, каб. 304.

Телефон для справок: **36-95-72 .**Сайт – **www.kumi-kemerovo.ru, www.torgi.gov.ru**

ПЛАН ОТКЛЮЧЕНИЙ ЛИНИЙ ЭЛЕКТРОПЕРЕДАЧИ В ЧАСТНОМ СЕКТОРЕ ГОРОДА КЕМЕРОВО В СВЯЗИ С ПРОВЕДЕНИЕМ РЕМОНТНЫХ И ТЕХНОЛОГИЧЕСКИХ РАБОТ НА СЕТЯХ

№ п/п	Время производства работ: начало	конец	Краткая характеристика работ	Адреса отключений
ежедневно с 9 по 13 сентября 2013 года				
1	9.00	16.00	Выправка опор, установка опор, замена учётов, монтаж провода, демонтаж опор, установка опор	пер. Глубокий, 14; пер. Зелёный, 1 – 7, 2 – 8«а»; пер. Южный, 3 – 9, 4 – 10; 10-й Линейный проезд, 3 – 23; ул. 10-я Линия, 67 – 79; 11-й Линейный проезд, 3 – 11, 4 – 22; ул. 11-я Линия, 80 – 88, 85 – 97; 8-я Цветочная ул., 1, 2 – 8; 9-я Цветочная ул., 67; ул. Азотная, 3 – 17, 8 – 14; ул. Александровская, 1 – 11, 2 – 10; ул. Алтайская, 4 – 6, 5; ул. Балочная, 4 – 20; ул. Барабашская, 1 – 7, 4 – 8; ул. Беловская, 7«а» – 15, 16 – 18; ул. Большевистская, 75 – 85; ул. Вологодская, 2 – 38, 5 – 13; ул. Единства, 13 – 21, 16 – 20; ул. Западная, 5 – 27, 14 – 46; Искитимская набережная, 1 – 189, 6 – 12«а»; ул. Казахская, 1 – 7, 2 – 18; ул. Киевская, 17 – 27, 18«а» – 26; ул. Краснознамённая, 17 – 25, 18«а» – 32; ул. Крутая, 50 – 58, 51 – 59; ул. Лесная, 27 – 35, 34 – 42; ул. Мамонтова, 5 – 9; ул. Нахимова, 122 – 156; ул. Нерчинская, 2 – 16/2, 3 – 19; ул. Обороны, 1 – 29, 2 – 30; ул. Прокопьевская, 19, 24; ул. Рушанская, 1 – 21, 2 – 14; ул. Связная, 1 – 61, 36 – 66; ул. Сибиряков-гвардейцев, 85 – 135; ул. Согласия, 1 – 15, 2 – 8; ул. Стародинамитная, 2 – 48, 3 – 47; ул. Стволовая, 4 – 24, 41 – 63; ул. Тенистая, 16«а» – 26«а», 17«а» – 29; ул. Тимирязева, 58 – 70, 69 – 73; ул. Фрунзе, 39 – 45, 52 – 60; ул. Челябинская, 9 – 13, 12 – 16; ул. Четырёхрядная, 23«а»; ул. Шоссейная, 18/2 – 42, 19 – 39
2	9.00	16.00	Обрезка деревьев	ул. Интернациональная, 65 – 77«а»; ул. Коммунистическая, 60 – 66; ул. Лермонтова, 56 – 82«а», 61 – 85; ул. Угловая, 82 – 126«а»
3	9.00	15.00	Монтаж вводов	ж.р. Кедровка: пер. Берёзовый, 1 – 3, 2 – 4; пер. Грибной, 5 – 7, 6 – 8; ул. Берёзовая роща, 1 – 3, 2 – 4; ул. Горняцкая, 13 – 27, 14 – 20; ул. Кленовая, 4 – 6, 9 – 11; ул. Облепиховая, 7 – 15, 8 – 14; ул. Радужная, 14 – 20, 15 – 19; ул. Ромашковая, 19 – 33, 20 – 32; ул. Сиреневая, 13, 16
ежедневно с 9 сентября по 10 сентября 2013 года				
1	9.00	16.00	Обрезка деревьев	ул. Гагарина, 86 – 100; ул. Литейная, 21 – 23«а»; ул. Луговая, 75 – 79, 86 – 96; ул. Мызо, 42 – 44«а», 47 – 51; Пионерский бульвар, 28 – 36; ул. Спортивная, 61«а» – 65; ул. Степанова, 13 – 35, 28 – 34; ул. Трофимова, 13 – 33, 32 – 34
ежедневно с 10 сентября по 13 сентября 2013 года				
1	9.00	16.00	Обрезка деревьев	ул. Алтайская, 3; ул. Западная, 1 – 3«а», 2 – 12; ул. Овражная, 2 – 6, 7 – 27; ул. Челябинская, 1 – 7, 2 – 10
ежедневно с 11 сентября по 12 сентября 2013 года				
1	9.00	16.00	Обрезка деревьев	1-я Заречная, 261 – 279, 276 – 290; ул. Кирзаводская, 14 – 34, 15 – 35/1; ул. Раздолье, 8 – 46
ежедневно с 12 сентября по 13 сентября 2013 года				
1	10.00	17.00	Установка учёта	ж.р. Кедровка: ул. Греческая деревня, 14 – 72, 15 – 73
9 сентября 2013 года, понедельник				
1	9.00	16.00	Обрезка, валка деревьев	ул. Индустриальная, 75, 112 – 150; ул. Интернациональная, 37 – 59«а»; ул. Коммунистическая, 44 – 54, 57; ул. Совхозная, 77 – 121 ж.р. Кедровка: ул. Петровская, 1 – 21, 2 – 10; ул. Чащинская, 2 – 6
2	10.00	16.00	Поочерёдное отключение секций	ж.р. Кедровка: ул. Греческая деревня, 52 – 280, 53 – 279; ул. Еловая, 1 – 7, 2 – 20; ул. Листвянская, 1 – 3«а», 2 – 14; ул. Широкая, 1 – 17«а», 2 – 12
10 сентября 2013 года, вторник				
1	13.00	16.00	Покраска трансформаторной подстанции	пер. Тавдинский, 4 – 8, 5 – 15; ул. КПП, 1 – 13, 8 – 18/2; ул. Кубанская, 2 – 20, 3 – 17; ул. Учительская, 1 – 5
2	9.00	12.00	Монтаж провода	4-й Южный пер., 1 – 25, 2 – 16; 5-й Южный пер., 1 – 25, 2 – 24; 7-й Южный пер., 4 – 26, 5 – 23; ул. 14-я Линия, 23 – 27, 48 – 64; ул. 15-я Линия, 19 – 45, 20 – 28; 8-я Цветочная ул., 13 – 51, 48 – 58; ул. Зелёная, 28 – 30; ул. Знаменская, 1 – 17, 2 – 16; ул. Кишинёвская, 1 – 25, 10 – 28; ул. Орловская, 2 – 24, 3 – 19
3	9.00	16.00	Перенос опоры, обрезка деревьев	1-й Ноябрьский пер., 1 – 65, 2 – 88; пер. Столярный, 3 – 13, 4 – 12; ул. Иркутская, 14«а» – 28, 17 – 25«а»; ул. Луговая, 41 – 59, 60 – 82; ул. Ноябрьская, 2 – 10; Пионерский бульвар, 13 – 25; ул. Свердлова, 13 – 17«а», 16 – 24«а»; ул. Сибирская, 14 – 34; ул. Спортивная, 37«а» – 57 «а»
4	10.00	16.00	Поочередное отключение секций	ж.р. Кедровка: ул. Греческая деревня, 171 – 299, 172 – 300
11 сентября 2013 года, среда				
1	9.00	16.00	Ремонт оборудования, обрезка деревьев	ул. Медынская, 9 – 75, 12 – 108
2	9.00	12.00	Ремонт оборудования	пер. Карельский, 1 – 7, 2 – 4; пер. Сызранский, 7 – 13; пер. Шадринский, 1 – 7, 2 – 8; ул. Латвийская, 1 – 81, 2 – 50; ул. Литовская, 1 – 11, 2 – 12; ул. Мытищинская, 1 – 21, 2 – 24; ул. Слюдянская, 2 – 16, 3 – 13; ул. Сызранская, 2 – 20, 3 – 27
3	10.00	16.00	Поочерёдное отключение секций	ж.р. Кедровка: ул. Греческая деревня, 1 – 141, 2 – 142
12 сентября 2013 года, четверг				
1	9.00	16.00	Обрезка деревьев	1-я Абдулинская ул., 2 – 10; 1-я Аральская ул., 1; ул. Пионер, 40

Пресс-служба ОАО «СКЭК».

Пятница

13 сентября

ПЕРВЫЙ

4.00 Телеканал «Доброе утро»
8.00, 11.00, 14.00 «Новости»
8.05, 4.25 «Контрольная закупка»
8.35 «Женский журнал»
8.45 «Жить здорово!» (12+)
9.55 «Модный приговор»
11.10 «Время обедать!»
11.50 «Доброго здоровьица!» с Геннадием Малаховым (12+)
12.40 «Истина где-то рядом» (16+)
13.00 «Другие новости»
13.25 Т/с «Домработница» (16+)
14.15 «Самый лучший муж» (16+)
15.10 «За и против». Ток-шоу (16+)
16.00 «Жди меня»
17.00 «Вечерние новости» (с субтитрами)
17.45 «Человек и закон» с Алексеем Пимановым (16+)
18.50 «Поле чудес»
20.00 «Время»
20.30 Премьера сезона. «Голос» (12+)
22.40 «Вечерний Ургант» (16+)
23.35 Т/с «Под куполом» (16+)
0.25 Х/ф «Приговор» (16+)
2.30 Х/ф «Джек-Медвежонок» (16+)

РОССИЯ 1

4.00 «Утро России»
7.55 «Мусульмане»
8.05 «1000 мелочей». Ток-шоу
8.45 «О самом главном». Ток-шоу
9.30 Т/с «Кулагин и партнеры» (12+)
10.00, 13.00, 16.00, 19.00 «Вести»
10.30, 13.30, 16.10, 18.40 «Вести-Кузбасс»
10.50, 13.50 «Вести. Дежурная часть»
11.00 Т/с «Тайны следствия» (12+)
12.00 «Особый случай» (12+)
13.15 Дневник Сочи. 2014 г.
14.00 Т/с «Тайны института благородных девиц»
15.00, 16.30 Т/с «Земский доктор» (12+)
17.30 «Прямой эфир» (12+)
19.50 «Спокойной ночи, малыши!»
20.00 «Хит»
21.10 Х/ф «Лесное озеро» (12+)
23.05 Х/ф «Згоист» (12+)

ТНТ

6.05 М/с «Озорные анимашки» (12+)
6.30 М/с «Юная лига справедливости» (12+)
7.00 М/с «Планета Шина» (12+)
7.30 М/с «Черепашки-ниндзя» (12+)
7.55, 8.25 Т/с «Счастливы вместе» (16+)
9.00 «Дом-2. Lite» (16+)
10.30 «Битва экстрасенсов» (16+)
11.30 Т/с «Час пик-3» (16+)
13.30, 14.00, 15.30, 16.00, 16.30, 17.00, 17.30 Т/с «Универ» (16+)
14.30, 15.00, 19.00, 19.30 Т/с «Интерны» (16+)
18.00, 18.30 Т/с «Реальные пацаны» (16+)
20.00 «Comedy Woman» (16+)
21.00 «Комеди клаб в Юрмале» (16+)
22.00 «Comedy Баттл. Без границ» (16+)
23.00 «ХБ». 12-я с. (18+)
23.30 «Дом-2. Город любви» (16+)
0.30 «Дом-2. После заката» (16+)
1.00 Т/с «Моими глазами» (16+)
1.25 Х/ф «Солдат» (16+)
3.20 Т/с «Пригород» (16+)
3.50 Х/ф «Тайные агенты» (16+)
4.40 «Школа ремонта» (12+)
5.45 Т/с «Саша + Маша» (16+)

ТВЦ, ТВ-МОСТ

6.20 Т/с «Энциклопедия кошек» (12+)
7.00, 19.45 «Это модно». «ТВ-Мост» (12+)
7.15, 19.15 «Под ключ». «ТВ-Мост» (0+)
7.30 «Видимости» (12+)
7.45 «Будьте здоровы». «ТВ-Мост» (12+)
8.00 «Настроение»
9.30 Х/ф «Меня это не касается…» (12+)
11.20 Д/ф «Михаил Танич. Еще раз про любовь» (12+)
12.10, 2.05 «Петровка, 38» (16+)
12.30, 15.30, 18.30, 23.00 «События»
12.50 «Дом вверх дном» (12+)
13.55 Т/с «Метод Лавровой» (12+)
14.55 «Понять. Простить» (16+)
15.50 «Город новостей»
16.15 Х/ф «Над Тиссой» (12+)
17.50 «Тайны нашего кино». «Курьер» (12+)
19.30 «Видимости». «ТВ-Мост» (12+)
20.00 Д/ф «Побег» (0+)
20.15 «Будьте здоровы». «ТВ-Мост» (12+)
20.30 «Дорога к храму» (0+)
20.45 Х/ф «Предлагаемые обстоятельства. Игра в убийство» (16+)
23.20 «Приют комедиантов» (12+)
1.15 Х/ф «Мыслить как преступник» (16+)
2.20 Х/ф «Приключения Шерлока Холмса и доктора Ватсона. Сокровища Агры» (12+)
5.15 «Осторожно, мошенники!» (16+)
5.50 Д/ф «Китай-Япония: столетняя война» (12+)

ДОМАШНИЙ

6.00 Т/с «Наш домашний магазин» (16+)
6.25 Музыка на «Домашнем» (16+)
6.30 «Удачное утро» (0+)
7.00, 8.40, 23.00 «Одна за всех» (16+)
7.30 «Дачные истории» (0+)
8.00 «Полезное утро» (0+)
8.50, 3.15 «Дело Астахова» (16+)
9.50 «Галина». Биографическая драма (16+)
18.00 «Жены олигархов» (16+)
19.00 Х/ф «Маша в законе!» (16+)
23.30 Х/ф «Последний шанс Харви» (16+)
1.20 Т/с «Врачебная тайна» (16+)
2.20 Т/с «Горец» (16+)
4.15 Х/ф «Сказка, рассказанная ночью» (6+)
5.35 Д/ф «Звёздные истории» (16+)

РОССИЯ 2

8.00, 4.45 «Моя планета»
9.10 «Экспресс-курс Ричарда Хаммонда»
10.00, 12.00, 15.00, 20.35, 0.30 «Большой спорт»
10.20 «Наука на колесах»
10.55 «Полигон». «Корд»
11.25 «Полигон». «Боевая авиация»
12.20 «Без следа» (16+)
14.25 «Наука 2.0. Большой скачок». «Альтернативное топливо»
15.20 «Poly.Tex»
15.50 «Рейтинг Баженова. Могло быть хуже» (16+)
16.25 Х/ф «Господа офицеры. Спасти императора» (16+)
18.30 «Наука 2.0. EXперименты». «Недетские игрушки»
19.30 «Наука 2.0. EXперименты». «ОИВТ РАН»
20.55 Х/ф «Снайпер. Оружие возмездия» (16+)
0.55 Волейбол. Чемпионат Европы. Женщины. 1/2 финала. Прямая трансляция из Германии
2.45 «Наука 2.0. Большой скачок». «Радиолокация»
3.15 «Наука 2.0. Большой скачок». «Микропроцессоры»
3.45 «Человек мира» с Андреем Понкратовым

СТС

6.00 М/с «Приключения Джеки Чана» (6+)
7.00 М/с «Парящая команда» (6+)
7.30, 8.00 «Рапсодия вкуса» (12+)
7.50, 13.50 «В гостях у Бена» (12+)
8.30, 14.00, 19.35 «Другие новости». Информационная программа (16+)
8.55, 19.30 «Телемаркет» (16+)
9.00, 13.00, 14.30, 18.00 Т/с «Воронины» (16+)
9.30 «6 кадров» (16+)
9.55 Х/ф «Викинги против пришельцев» (16+)
12.00 «Даешь молодежь!» (16+)
12.30 Т/с «Кухня» (16+)
13.30 «В наших интересах» с Лидией Суганяко (6+)
15.00, 16.30, 18.30, 20.00, 20.30, 21.50 Шоу «Уральских пельменей» (16+)
22.50 Х/ф «Король Артур» (12+)
1.10 Х/ф «Бой с тенью-2. Реванш» (18+)
3.45 Х/ф «Это старое чувство» (16+)

НТВ

6.00 Информационный канал «НТВ» утром»
8.35, 10.20 Т/с «Возвращение Мухтара» (16+)
10.00, 13.00, 16.00, 19.00 «Сегодня»
10.55 «До суда» (16+)
11.55 «Суд присяжных» (16+)
13.25 «Суд присяжных. Окончательный вердикт» (16+)
14.35 «Дело врачей» (16+)
15.30, 18.30 «Обзор. Чрезвычайное происшествие»
16.25 «Прокурорская проверка» (16+)
17.40 «Говорим и показываем». Ток-шоу с Леонидом Закошанским (16+)
19.30 «Ты не поверишь!» (16+)
20.30 «Хочу V Виа Гру!» (16+)
22.40, 0.15 Т/с «Карпов» (16+)
23.45 «Луч света» (16+)
1.10 Боевик «Черничный пирог» (16+)
2.50 Т/с «Висяки» (16+)
4.40 Т/с «Час Волкова» (16+)

ТВ-3

6.00, 5.30 Мультфильмы (0+)
8.30 Т/с «Твой мир» (12+)
9.30 Т/с «Пятая стража» (16+)
10.30, 18.00 Программа «Х-версии. Другие новости» (12+)
11.00 «Экстрасенсы-детективы» (16+)
12.00, 4.30 Д/ф «ТВ-3» ведет расследование» (12+)
13.00 Д/ф «Святые. Последняя ночь великого князя Боголюбского» (12+)
14.00, 23.30 Д/ф «Загадка плащаницы» (12+)
15.00 «Мистические истории» (16+)
16.00, 16.30 Д/ф «Гадалка» (12+)
17.00 Д/ф «Параллельный мир» (12+)
19.00 Х/ф «Самолет президента» (16+)
21.30 Х/ф «Танго и Кэш» (16+)
0.30 Программа «Европейский покерный тур» (18+)
1.30 Х/ф «Мажестик» (16+)

КУЛЬТУРА

5.30 «Евроньюс»
9.00, 14.40, 18.30, 22.30 «Новости культуры»
9.20 Х/ф «Сорок первый»
10.30 Д/ф «Укрощение коня. Петр Клодт»
11.10 «Русские цари». Авторская программа Александра Панченко. «Александр III - царь-миротворец»
11.55 «Письма из провинции». Алтай, село Чемал
12.25 Х/ф «Поездки на старом автомобиле»
13.45 «Важные вещи». «Берет Фиделя Кастро»
14.00 «Черные дыры. Белые пятна»
14.50 Д/с «История мира»
15.40 Д/ф «Гамов. Физик от бога»
16.35, 1.40 «Мировые сокровища культуры»
16.55 «Игры классиков». «Джон Огдон. От Листа до импрессионистов»
18.00 «Смехоностальгия»
18.45, 0.55 «Искатели». «Кто ты, «Чертов город?»
19.35 К юбилею актрисы. «Татьяна Доронина. Откровения»
20.20 Х/ф «Три тополя на Плющихе»
21.35 «Линия жизни»
22.50 Х/ф «Мое лето любви»
0.30 А. Дворжак. «Славянские танцы»

ТВ-5

7.00, 11.00, 13.00, 16.30, 19.30 «Сейчас»
7.10 «Момент истины». Авторская программа А. Караулова (16+)
8.00 «Утро на 5»
10.35 «День ангела» (0+)
11.30, 13.30, 15.35, 17.00, 17.35, 2.40, 4.05, 5.50 Х/ф «Щит и меч» (12+)
19.00 «Место происшествия»
20.00 «Правда жизни». Спец. репортаж (16+)
20.30 Т/с «След. Взрыв морга» (16+)
21.20 Т/с «След. Иностранка» (16+)
22.05 Т/с «След. Важнейшее из искусств» (16+)
22.50 Т/с «След. Золотая осень» (16+)
23.35 Т/с «След. Три товарища» (16+)
0.20 Т/с «След. Бремя вины» (16+)
1.05 Т/с «След. Наживка для хищника» (16+)
1.50 Т/с «След. Право на доверие» (16+)

ПЕРЕЦ

6.30, 7.00, 8.00 Мультфильмы (0+)
7.30 «Удачное утро» (0+)
9.00 «Полезное утро» (0+)
9.40, 19.30, 1.00 «Анекдоты» (16+)
10.00 «Обмен бытовой техники» (0+)
10.30, 2.30 Х/ф «Кин-дза-дза!» (16+)
13.30, 20.00 «Улетные животные» (16+)
14.00 Т/с «Опера. Хроники убойного отдела-2. Исповедь» (16+)
15.00 Т/с «Опера. Хроники убойного отдела-2. Закон жанра» (16+)
16.00, 20.30, 23.00 «Улетное видео» (16+)
17.00, 21.30 «Дорожные войны» (16+)
17.30 «Вне закона. Звереныш» (16+)
18.00 «Вне закона. Смерть под колесами» (16+)
18.30 «Вне закона. Двойники» (16+)
19.00 «Их разыскивает полиция. Неуловимый мститель» (16+)
23.30 «Переточкару» (16+)
0.00 «+100500» (18+)
0.30 «Смешно до боли» (16+)
1.30 «Стыдно, когда видно!» (18+)
2.00 «Удачная ночь» (0+)
5.25 «Самое вызывающее видео» (16+)

Сервис-центр ЮНИКАР
Заправка и восстановление картриджей
Ремонт принтеров и копиров
ул. Соборная, 8 тел. 58-69-71
Реклама

Суббота

14 сентября

ПЕРВЫЙ

5.00, 9.00, 11.00 «Новости»
5.10 Х/ф «Старшая сестра»
7.20 «Дисней-клуб». М/с «Джейк и пираты Нетланди»
7.45 М/с «Смешарики. Новые приключения»
8.00 «Играй, гармонь любимая!»
8.45 «Слово пастыря»
9.15 «Смак» (12+)
9.55 К юбилею актрисы. «Татьяна Доронина. «Не люблю кино» (12+)
11.15 «Идеальный ремонт»
12.10 К юбилею Татьяны Дорониной. Кино в цвете. «Три тополя на Плющихе» (12+)
13.40 «Свадебный переполох» (12+)
14.40 «Голос. За кадром» (12+)
15.45 «Куб» (12+)
17.00 «Вечерние новости» (с субтитрами)
17.15 «Угадай мелодию»
17.45 «Кто хочет стать миллионером?» с Дмитрием Дибровым
18.45 «Минута славы. Дорога на Олимп!» (12+)
20.00 «Время»
20.20 «Сегодня вечером» с Андреем Малаховым (16+)
22.00 Премьера сезона. «Успеть до полуночи» (16+)
22.50 Х/ф «Любовь живет три года» (16+)
0.45 Х/ф «Сумасшедшее сердце» (16+)
2.50 «Контрольная закупка»

РОССИЯ 1

3.50 Х/ф «Одна на миллион» (12+)
5.35 «Сельское утро»
6.05 «Диалоги о животных»
7.00, 10.00, 13.00 «Вести»
7.10, 10.10, 13.20 «Вести-Кузбасс»
7.20 «Планета собак»
8.20 «Субботник»
9.05 «Телемагазин»
9.10 «Урожайные грядки»
9.30 «Политчай»
9.50 «Территория здоровья»
10.20 «Вести. Дежурная часть»
10.55 «Честный детектив». Авторская программа Эдуарда Петрова (16+)
11.25 «Военная программа» Александра Сладкова
11.55 «Танковый биатлон»
13.30 «Субботний вечер»
15.15 «Танцы со звездами». Лучшее
19.00 «Вести в субботу»
19.45 Х/ф «Поговори со мною о любви» (12+)
23.30 Х/ф «Улыбнись, когда плачут звезды» (12+)

ТНТ

6.05 М/с «Озорные анимашки» (12+)
6.30 М/с «Юная лига справедливости» (12+)
7.00, 5.20 Т/с «Счастливы вместе» (16+)
7.40 М/с «Слаггерра» (12+)
8.05 М/с «Бен-10: омниверс» (12+)
8.30 М/с «Скан-ту-гоу» (12+)
9.00 «Дом-2. Lite» (16+)
10.00 «Два с половиной повара». (12+)
10.30 «Про декор» (12+)
11.00 «Школа ремонта» (12+)
12.00 «Дурнушек.Net» (16+)
12.30, 13.00, 13.30 Т/с «СашаТаня» (16+)
14.00 «Comedy Woman» (16+)
15.00 «Комеди клаб» (16+)
16.00 «Comedy Баттл. Без границ» (16+)
17.00, 17.30, 18.00, 18.30, 19.00, 19.30 Т/с «Интерны» (16+)
20.00 Х/ф «Падение Олимпа» (16+)
22.30 «Страна в Shope» (16+)
23.00, 2.25 «Дом-2. Город любви» (16+)
0.00 «Дом-2. После заката» (16+)
0.30 Х/ф «Без компромиссов» (18+)
3.20 «Школа ремонта» (12+)
4.20 «Необъяснимо, но факт» (16+)
5.50 Т/с «Саша + Маша» (16+)

ТВЦ, ТВ-МОСТ

6.45 «Марш-бросок» (12+)
7.15 М/ф «Обезьянка и грабители», «Веселый цыпленок»
7.35 «АБВГДЕйка»
8.05 Т/с «Энциклопедия кошек» (12+)
8.50 Х/ф «Над Тиссой» (12+)
10.35 «Это модно». «ТВ-Мост» (12+)
10.50 «Судьба человека». Программа о брошенных детях (0+)
11.05 Х/ф «Волшебная лампа Аладдина» (6+)
12.30, 18.30, 1.00 «События»
12.45 «Петровка, 38»
12.55 «Тайны нашего кино». «Гусарская баллада» (12+)
13.30 Х/ф «Гусарская баллада»
15.25 Х/ф «Анжелика - маркиза ангелов» (16+)
17.40, 18.45 Х/ф «Привет от «катюши» (12+)
22.00 «Постскриптум» с Алексеем Пушковым
23.00 Т/с «Пуаро Агаты Кристи» (12+)
1.20 «Временно доступен». Татьяна Доронина (12+)
2.25 Х/ф «Настоятель» (16+)
4.15 Д/ф «Лекарство от старости» (12+)
5.55 «Линия защиты» (16+)

ДОМАШНИЙ

6.00 Т/с «Наш домашний магазин» (16+)
6.25 Музыка на «Домашнем» (16+)
6.30 Д/ф «Такая красивая любовь. Счастливы вместе» (16+)
7.00, 18.50, 22.50, 23.00 «Одна за всех» (16+)
7.30 «Друзья по кухне» (12+)
8.00 «Полезное утро» (0+)
8.30 Х/ф «Гардемарины, вперёд!» (12+)
14.15 «Тайны еды» (0+)
14.30 «Свадебное платье» (12+)
15.00 «Спросите повара» (0+)
16.00, 5.00 Д/ф «Своя правда» (16+)
17.00 «Давай оденемся!» (16+)
18.00 Т/с «Отчаянные домохозяйки» (16+)
19.00 Т/с «Великолепный век» (12+)
20.55 Х/ф «Тихая семейная жизнь» (16+)
23.30 Х/ф «Принцесса де Монпансье» (16+)
2.05 «Давай оденемся!». (16+)
3.05 Т/с «Горец» (16+)
4.00 «Спросите повара» (16+)

РОССИЯ 2

7.05 «Рейтинг Баженова. Самые опасные животные»
7.30 «Рейтинг Баженова. Человек для опытов»
8.00 Смешанные единоборства. Bellator. Владимир Матюшенко против Кристиана Мпумбу, Шахбулат Шамхалаев против Акопа Степаняна. Прямая трансляция из США
10.00, 12.00, 15.00, 20.10, 2.45 «Большой спорт»
10.20 «Диалоги о рыбалке»
10.50, 5.25 «Моя планета»
11.30 «В мире животных» с Николаем Дроздовым
12.20, 5.00 «Индустрия кино»
12.50 Х/ф «Ледников» (16+)
14.30 «Poly.Tex»
15.20 «24 кадра» (16+)
15.55 Хоккей. КХЛ» «Витязь» (Подольск) - «Динамо» (Москва). Прямая трансляция
18.15 Смешанные единоборства. Bellator. Владимир Матюшенко против Кристиана Мпумбу, Шахбулат Шамхалаев против Акопа Степаняна. Трансляция из США (16+)
20.30 «Полигон». «Корд»
21.00 «Полигон». «Боевая авиация»
21.35 Х/ф «Охотники за караванами» (16+)
0.55 Волейбол. Чемпионат Европы. Женщины. Финал. Прямая трансляция из Германии
3.05 Профессиональный бокс. Марко Хук против Фирата Арслана. Бой за титул чемпиона мира в тяжелом весе по версии WBO. Прямая трансляция из Германии

СТС

6.00 М/ф «Утенок, который не умел играть в футбол», «Кот, который умел петь», «Картинки с выставки», «Верните Рекса», «Девочка и медведь», «Пятачок», «Горшочек каши», «Гирлянда из малышей», «Осторожно, обезьянки!», «Обезьянки и грабители»
7.55 М/с «Робокар Поли и его друзья» (6+)
8.10 «Веселое диноутро» (0+)
8.30, 16.00 «Телемаркет» (16+)
8.35 «Кузбасский ковчег» (12+)
8.50 «Регион-42» (16+)
9.00 М/ф «Ну, погоди!» (0+)
9.15 М/с «Приключения Вуди и его друзей» (6+)
9.35 М/с «Драконы и всадники олуха» (6+)
10.00 М/ф «В гости к Робинсонам» (6+)
11.45, 13.00, 14.30, 17.00, 18.20, 23.35 Шоу «Уральских пельменей» (16+)
16.05 «Женский клуб в ретро-формате» (16+)
16.30 «Даешь молодежь!» (16+)
19.35 М/ф «Похождения императора» (6+)
21.00 Х/ф «Человек-паук-3» (12+)
1.05 Х/ф «Путь орла» (16+)
2.40 Х/ф «Бизнес ради любви» (12+)
4.25 Х/ф «Приключения Роки и Бульвинкля» (12+)

НТВ

5.40 Т/с «Дорожный патруль» (16+)
7.25 «Смотр» (0+)
8.00, 10.00, 13.00 «Сегодня»
8.15 Лотерея «Золотой ключ» (0+)
8.45 «Их нравы» (0+)
9.25 «Готовим с Алексеем Зиминым» (0+)
10.20 «Главная дорога» (16+)
10.55 «Кулинарный поединок» (0+)
12.00 «Квартирный вопрос» (0+)
13.25 «Следствие вели…» (16+)
14.20 «Очная ставка» (16+)
15.20 Боевик «Кодекс чести» (16+)
17.20 «Из песни слов не выкинешь!» (12+)
18.25 «Обзор. Чрезвычайное происшествие»
19.00 «Центральное телевидение» с Вадимом Такменевым
19.50 «Суббота. Вечер. Шоу» (16+)
21.45 Х/ф «Билет на Вегас» (16+)
23.30 Х/ф «Афроідиты» (16+)
1.25 «Дачное дело» (12+)
2.20 «Авиаторы» (12+)
2.50 «Дикий мир» (0+)
3.15 Т/с «Висяки» (16+)
5.10 Т/с «Час Волкова» (16+)

ТВ-3

6.00, 5.45 Мультфильмы (0+)
11.00 М/ф «Сказка о царе Салтане». СССР, 1966 г. (0+)
12.45 Х/ф «Мистер Крутой» (12+)
14.30 Х/ф «Самолет президента» (16+)
17.00 Х/ф «Танго и Кэш» (16+)
19.00 Х/ф «Мисс Конгениальность» (12+)
21.15 Х/ф «Мисс Конгениальность-2: прекрасна и опасна» (12+)
23.30 Х/ф «Город воров» (16+)
2.00 Х/ф «Мы - одна команда» (16+)
4.45 Д/ф «Семь чудес света» (12+)

КУЛЬТУРА

5.30 «Евроньюс»
9.00 «Библейский сюжет»
9.35 Х/ф «Три тополя на Плющихе»
10.50 Д/ф «Татьяна Доронина. Да здравствует королева, виват!»
11.45 «Большая семья». Сергей Снежкин
12.40 «Пряничный домик». «Деревянное кружево»
13.05 М/ф «Сказка о царе Салтане». «В лесной чаще»
14.20 Д/с «Дикая природа Германии»
15.15 «Красуйся, град Петров!» Царское Село
15.45 «Казачий круг». Гала-концерт в Большом театре
17.00 Д/ф «Кто учил тебя водить?»
18.40 «Острова». Валерий Золотухин
19.20 Х/ф «Единственная…»
20.50 «Романтика романса». Муслиму Магомаеву посвящается…
21.50 Х/ф «Лили Марлен»
23.45 «Джем-5 с Даниилом Крамером». Лэрри Карлтон
0.50 Д/ф «Оноре де Бальзак»
0.55 «Легенды мирового кино». Геннадий Шпаликов
1.25 «Обыкновенный концерт с Эдуардом Эфировым»

ТВ-5

6.55 Х/ф «Щит и меч» (12+)
8.00 Мультфильмы (0+)
10.35 «День ангела» (0+)
11.00, 19.30 «Сейчас»
11.10 Т/с «След. Пикник» (16+)
11.55 Т/с «След. Бальзамировщик» (16+)
12.35 Т/с «След. Не ходите, дети» (16+)
13.20 Т/с «След. Кровавый аукцион» (16+)
14.10 Т/с «След. Проклятие Черной вдовы» (16+)
14.55 Т/с «След. Б.Я.К.а» (16+)
15.40 Т/с «След. Бифштекс из любимого» (16+)
16.25 Т/с «След. Брачное агентство» (16+)
17.10 Т/с «След. Трубка мира» (16+)
17.55 Т/с «След. Грабительский процент» (16+)
18.40 Т/с «След. Медицинская халатность» (16+)
20.00, 20.55, 21.50, 22.50, 23.55 Т/с «Убойная сила» (16+)
0.55 Х/ф «Фанат» (16+)
2.35 Х/ф «Труффальдино из Бергамо» (12+)

ПЕРЕЦ

6.25, 1.00 «Анекдоты» (16+)
6.30, 7.00, 9.40 Мультфильмы (0+)
7.20 Х/ф «Смотри в оба» (16+)
9.00 «Полезное утро» (0+)
10.00 Х/ф «Непобедимый» (16+)
11.30 Х/ф «Одиссея капитана Блада» (16+)
14.30 «С.У.П.» (16+)
15.00 «Улетные животные» (16+)
15.30 Х/ф «Охотники за бриллиантами» (16+)
20.00 Х/ф «Двойник» (16+)
22.10 «Дорожные войны» (16+)
23.00 «Улетное видео» (16+)
23.30 «Переточкару» (16+)
0.00 «+100500» (18+)
0.30 «Смешно до боли» (16+)
1.30 «Стыдно, когда видно!» (18+)
2.00 Х/ф «Последний круиз» (16+)
3.55 Х/ф «В небе «ночные ведьмы» (16+)

31-06-15, 37-91-20
Кемерово, Тухачевского, 22 а, 307
www.deita.com
1С:Бухгалтерия 8
1С:Управление Торговлей 8
1С:Зарплата и Управление Персоналом 8
1С:Бухгалтерия Государственного Учреждения 8
ООО "Дейта"
Установка
Настройка
Сопровождение
Реклама

Воскресенье

15 сентября

ПЕРВЫЙ

3.25 Х/ф «Звезда пленительного счастья»
5.00 «Новости»
5.10 Х/ф «Звезда пленительного счастья»
6.40 «Служу Отчизне!»
7.15 «Дисней-клуб». М/с «Аладдин»
7.40 М/с «Смешарики. Пин-код»
7.55 «Здоровье» (16+)
9.00 «Новости»
9.15 «Непутевые заметки» с Дм. Крыловым (12+)
9.35 «Пока все дома»
10.25 «Фазенда»
11.00 «Новости»
11.15 Х/ф «Приходите завтра»
13.10 Х/ф «Крепкий орешек-2» (16+)
15.25 «Достояние республики: Михаил Танич»
17.00 Премьера сезона. «Ледниковый период»
20.00 Воскресное «Время». Информационно-аналитическая программа
21.00 Х/ф «Неудержимые-2» (16+)
22.50 «Би-2». Концерт
0.25 Х/ф «Выдуманная жизнь Эббботов» (16+)
2.25 Т/с «Замороженная планета» (12+)
3.20 «Контрольная закупка»

РОССИЯ 1

4.20 Х/ф «Возврата нет»
6.20 «Вся Россия»
6.30 «Сам себе режиссер»
7.20 «Смехопанорама Евгения Петросяна»
7.50 «Утренняя почта»
8.30 «Сто к одному». Телеигра
9.20 «Местное время. Вести-Кузбасс. События недели»
10.00 «Вести»
10.10 «Городок». Дайджест. Развлекательная программа
10.45 «Мой папа - мастер»
11.15 Х/ф «Мамочка моя» (12+)
13.00 «Вести»
13.20 «Вести-Кузбасс»
13.30 Х/ф «Мамочка моя» (12+)
15.25 «Смеяться разрешается». Юмористическая программа
17.20 «Наш выход!»
19.00 «Вести недели»
20.30 Х/ф «Чего хотят мужчины» (12+)
22.30 «Воскресный вечер с Владимиром Соловьевым» (12+)
0.20 Х/ф «Допустимые жертвы» (16+)

ТНТ

6.05 М/с «Пингвины из «Мадагаскара» (12+)
6.30 М/с «Пингвины из «Мадагаскара» (12+)
7.00 Т/с «Счастливы вместе» (16+)
7.35 М/с «Слаттерра» (12+)
8.00 «Первая национальная лотерея» (16+)
8.20 М/с «Черепашки-ниндзя» (12+)
8.50 «Спортлото 5 из 49» (16+)
8.55 «Спортлото +» (16+)
9.00 «Дом-2. Lite» (16+)
10.00 «Два с половиной повара. Открытая кухня». Кулинарное шоу (12+)
10.30 «Фитнес» (12+)
11.00 «Школа ремонта» (12+)
12.00 Т/с «СашаТаня» (16+)
12.30 Т/с «СашаТаня» (16+)
13.00 «Перезагрузка» (16+)
14.00 «Страна в Shope» (16+)
14.25 Х/ф «Падение Олимпа» (16+)
17.00 Х/ф «Рэмбо-4» (16+)
18.30 «Комеди клаб» (16+)
19.30 «ТНТ. Mix» (16+)
20.00 «Экстрасенсы ведут расследование». Паранормальное шоу (16+)
21.00 «Экстрасенсы ведут расследование». Паранормальное шоу (16+)
22.00 «Экстрасенсы ведут расследование». Паранормальное шоу (16+)
23.00 «Дом-2. Город любви» (16+)
0.00 «Дом-2. После заката» (16+)
0.30 Т/с «Майкл» (16+)
2.35 «Дом-2. Город любви» (16+)
3.35 «Школа ремонта» (12+)
4.30 «Необъяснимо, но факт» (16+)
5.30 Т/с «Счастливы вместе» (16+)

ТВЦ, ТВ-МОСТ

6.30 Х/ф «Волшебная лампа Аладдина» (6+)
7.50 М/ф «Баранкин, будь человеком!»
8.15 Т/с «Энциклопедия кошек» (12+)
8.55 «Фактор жизни» (6+)
9.35 Х/ф «Женатый холостяк» (12+)
11.20 «Барышня и кулинар» (6+)
11.55 «Хвост кометы». Специальный репортаж (12+)
12.30 «События»
12.45 Х/ф «Кубанские казаки»
14.55 «Смех с доставкой на дом». Юмористический концерт (12+)
15.20 Клара Новикова в программе «Приглашает Борис Ноткин» (12+)
15.50 «Московская неделя»
16.20 Т/с «Мисс Марпл Агаты Кристи» (12+)
18.20 Х/ф «Красавчик» (16+)
22.00 «В центре событий» с Анной Прохоровой (16+)
23.00 Х/ф «Инспектор Льюис» (12+)
0.55 «События»
1.15 Х/ф «Анжелика - маркиза ангелов» (16+)
3.30 Х/ф «Мы, двое мужчин» (12+)
5.15 «Без обмана». «Похрустим?»

ДОМАШНИЙ

6.00 Т/с «Наш домашний магазин» (16+)
6.25 Музыка на «Домашнем» (16+)
6.30 Д/ф «Такая красивая любовь. Мужские игры» (16+)
7.00 «Одна за всех» (16+)
7.30 «Друзья по кухне» (12+)
8.00 «Полезное утро» (0+)
8.30 Х/ф «Формула любви» (12+)
10.15 «Сладкие истории» (0+)
10.30 Х/ф «Графиня де Монсоро» (12+)
18.00 Т/с «Отчаянные домохозяйки» (16+)
18.50 «Одна за всех» (16+)
19.00 Х/ф «Дублерша» (16+)
22.40 «Одна за всех» (16+)
23.00 «Одна за всех» (16+)
23.30 Х/ф «Всё ради неё» (18+)
1.20 Х/ф «Три брата» (16+)
4.00 Х/ф «Алый камень» (12+)
5.30 «Друзья по кухне» (12+)

РОССИЯ 2

8.00 Профессиональный бокс. Флойд Мейвезер (США) против Сауля Альвареса (Мексика). Бой за титул чемпиона мира по версии WBC и WBA. Прямая трансляция из США
11.30 «Моя рыбалка»
12.00 «Большой спорт»
12.20 «Страна спортивная»
12.45 Х/ф «Ледников» (16+)
14.45 «АвтоВести»
15.00 «Большой спорт»
15.20 «Сочи-2014»
15.50 «Большой тест-драйв со Стиллавиным» (16+)
16.50 «Угрозы современного мира». «Гнев Земли»
17.55 Х/ф «Снайпер. Оружие возмездия» (16+)
21.15 «Большой спорт»
21.35 Смешанные единоборства. Лучшие бои Федора Емельяненко (16+)
23.45 Х/ф «Ключ саламандры» (16+)
1.45 «Большой спорт»
2.15 Профессиональный бокс. Флойд Мейвезер (США) против Сауля Альвареса (Мексика). Бой за титул чемпиона мира по версии WBC и WBA. Трансляция из США
4.25 «Эверест. Смерть за мечту»

СТС

6.00 М/ф «Как утенок-музыкант стал футболистом», «Хочу бодаться!», «Лесная хроника», «Кораблик», «Зеркальце», «Старая игрушка», «Как ослик грустью заболел», «Как обезьянки обедали», «Обезьянки, вперед!», «Обезьянки в опере»
7.55 М/с «Робокар Поли и его друзья» (6+)
8.30 М/с «Маленький принц» (6+)
9.00 М/с «Приключения Вуди и его друзей» (6+)
9.45 М/с «Драконы и всадники Олуха» (6+)
10.10 М/с «Как приручить дракона. Легенды» (12+)
10.25 М/ф «Паутина Шарлотты-2. Невероятное приключение Уилбера» (6+)
12.00 «Снимите это немедленно!» Ведущие - Наталья Стефаненко и Таша Строгая (16+)
13.00 «6 кадров» (16+)
13.05 М/ф «Похождения императора» (6+)
14.30 «Даешь молодежь!» (16+)
16.00 «Телемаркет» (16+)
16.05 «В наших интересах» с Людмилой Филаткиной (6+)
16.30 «Даешь молодежь!» (16+)
16.55 Х/ф «Человек-паук-3» (12+)
19.30 Шоу «Уральских пельменей» (16+)
21.00 Х/ф «Тор» (16+)
23.05 Шоу «Уральских пельменей» (16+)
0.05 Х/ф «В аду» (16+)
2.00 Х/ф «Человек эпохи Возрождения» (16+)
4.30 Х/ф «Проделки Бивера» (12+)

НТВ

6.00 Т/с «Дорожный патруль» (16+)
8.00 «Сегодня»
8.15 «Русское лото плюс» (0+)
8.45 «Их нравы» (0+)
9.25 «Едим дома!» (0+)
10.00 «Сегодня»
10.20 «Первая передача» (16+)
10.55 «Чудо техники» (12+)
11.25 «Поедем, поедим!» (0+)
12.00 «Дачный ответ» (0+)
13.00 «Сегодня»
13.20 Х/ф «Антиснайпер» (16+)
15.20 «Своя игра» (0+)
16.10 «Бывает же такое!» (16+)
16.25 «Враги народа». Авторский проект Александра Зиненко (16+)
17.20 «Из песни слов не выкинешь!» (12+)
18.25 «Чрезвычайное происшествие. Обзор за неделю»
19.00 «Сегодня. Итоговая программа» с Кириллом Поздняковым
19.50 Х/ф «Двойной блюз» (16+)
23.45 «Егор 360» (16+)
0.15 «Школа злословия». Владимир Сурдин (16+)
1.00 СОГАЗ - чемпионат России по футболу (2013-2014 гг.) (12+)
3.10 Т/с «Висяки» (16+)
5.00 Т/с «Час Волкова» (16+)

ТВ-3

6.00 Мультфильмы (0+)
10.30 Х/ф «Вам и не снилось» (0+)
12.15 Х/ф «Рядовой Бенджамин» (12+)
14.30 Х/ф «Мисс Конгениальность» (12+)
16.45 Х/ф «Мисс Конгениальность-2: прекрасна и опасна» (12+)
19.00 Х/ф «Наемные убийцы» (16+)
21.45 Х/ф «Враг государства» (16+)
0.15 Х/ф «Мистер Крутой» (12+)
2.00 Х/ф «Робин Гуд» (12+)
4.30 Д/ф «Семь чудес света» (12+)
5.45 Мультфильмы (0+)

КУЛЬТУРА

5.30 «Евроньюс»
9.00 «Обыкновенный концерт с Эдуардом Эфировым»
9.35 Х/ф «Доброе утро»
11.05 «Легенды мирового кино». Эдуардо де Филиппо
11.30 «Россия, любовь моя!» «Этнография и кино»
12.00 Х/ф «Снежная королева»
13.20 М/ф «Король и дыня»
13.35 «Пешком…» Москва музыкальная
14.05 «Что делать?» Программа В. Третьякова
14.50 Хибла Герзмава. Любимые романсы
15.45 «Кто там…» Авторская программа В. Верника
16.10 «Искатели». «Тайная война»
17.00 Итоговая программа «Контекст»
17.40 Х/ф «Вечный муж»
20.15 Д/ф «Игорь Костолевский. Быть кавалергардом»
20.55 Ксения Раппопорт, Евгений Миронов, Владимир Спиваков «Признание в любви»
22.40 «Шедевры мирового музыкального театра». Опера «Орфей и Эвридика»
0.40 М/ф «История одного города»
0.55 «Искатели». «Тайная война»
1.40 «Мировые сокровища культуры»

ТВ-5

7.00 Х/ф «Старая, старая сказка» (6+)
8.35 М/ф «Леопольд и золотая рыбка», «Бобик в гостях у Барбоса», «В некотором царстве», «Аленький цветочек», «Золотая антилопа», «Бременские музыканты» (0+)
11.00 «Сейчас»
11.10 «Истории из будущего» с Михаилом Ковальчуком (0+)
12.00 Т/с «Большое расследование на «Пятом»: «Детективы. Озеро» (16+)
12.35 Т/с «Детективы. Табачная королева» (16+)
13.05 Т/с «Детективы. Дотошный бухгалтер» (16+)
13.40 Т/с «Детективы. Аркан на шее» (16+)
14.15 Т/с «Детективы. Цена невинности» (16+)
14.45 Т/с «Детективы. Неженская профессия» (16+)
15.15 Т/с «Детективы. Убийство в сумерках» (16+)
15.50 Т/с «Детективы. Рогоносец» (16+)
16.20 Т/с «Детективы. Затянувшийся ремонт» (16+)
16.55 Т/с «Детективы. Последняя гастроль» (16+)
17.25 Т/с «Детективы. За честь мундира» (16+)
18.00 «Место происшествия. О главном»
19.00 «Главное». Информационно-аналитическая программа»
20.00 Т/с «Убойная сила» (16+)
20.50 Т/с «Убойная сила» (16+)
21.50 Т/с «Убойная сила» (16+)
22.50 Т/с «Убойная сила» (16+)
23.55 Т/с «Убойная сила» (16+)
0.55 Х/ф «Фанат-2» (16+)
2.40 Х/ф «Приключения принца Флоризеля. Клуб самоубийц, или Приключения титулованной особы» (12+)

ПЕРЕЦ

6.30 Юмористическая программа «Веселые истории из жизни» (16+)
7.00 Мультфильмы (0+)
7.30 Х/ф «Хлеб, золото, наган» (16+)
9.00 «Полезное утро» (0+)
9.40 Мультфильмы (0+)
11.15 Х/ф «За прекрасных дам!» (16+)
12.40 Х/ф «Счастливая, Женька!» (16+)
14.30 «С.У.П.» (16+)
15.00 «Улетные животные» (16+)
15.30 Х/ф «Охотники за бриллиантами» (16+)
20.00 Х/ф «Самоволка» (16+)
22.20 «Дорожные войны» (16+)
23.00 «Улетное видео» (16+)
23.30 «Перецточкару» (16+)
0.00 «+100500» (18+)
0.30 «Смешно до боли» (16+)
1.00 Юмористическая программа «Анекдоты» (16+)
1.30 «Стыдно, когда видно!» (18+)
2.00 Х/ф «Счастливая, Женька!» (16+)
3.40 Х/ф «Город принял» (16+)
5.15 «Самое вызывающее видео» (16+)

Государственное предприятие Кемеровской области «Агентство по оформлению прав на земельные участки»
оказывает услуги в оформлении права собственности на земельные участки в городе Кемерово, а также проводит:
– формирование земельных участков, постановку на государственный кадастровый учёт; оформление права собственности (аренды) на земельные участки, занятые жилыми домами, по принципу «одного окна»; подготовку пакета документов для обращения граждан в управление Федеральной регистрационной службы;
– консультации по земельным вопросам;
– взаимодействие с органами государственной власти, органами местного самоуправления;
– формирование земельных участков для индивидуального жилищного строительства.
г. Кемерово, ул. Дарвина, 4,
с 9-30 до 17-30, обед с 13-00 до 14-00,
сб., вс. – выходной.
Телефоны: **75-16-33; 75-63-54.**
http://gpkoagentstvo.ru
e-mail: mail@gpkoagentstvo.ru
Реклама

Вас выслушают и посоветуют

В администрации города Кемерово действует «Прямая линия». По указанным телефонам можно получить консультации по решению волнующих вас проблем. В сентябре вас слушают:

9 СЕНТЯБРЯ

С 16.00 до 17.00 – Коваленко Олег Владимирович, начальник управления здравоохранения, тел. **36-46-51.**

10 СЕНТЯБРЯ

С 14.00 до 16.00 – Андреев Юрий Александрович, директор МУ «Кемеровская служба спасения», тел. **34-80-50;**

с 15.00 до 16.30 – Прудко Александр Леонидович, начальник территориального управления Рудничного района, тел. **64-28-50.**

11 СЕНТЯБРЯ

С 15.00 до 16.00 – Харламов Сергей Николаевич, начальник управления транспорта, связи и организации дорожного движения, тел. **34-88-56;**

с 17.00 до 18.00 – Чернова Нина Александровна, начальник управления образования, тел. **58-00-95.**

12 СЕНТЯБРЯ

С 9.00 до 10.00 – Ивлев Олег Валериевич, начальник управления жилищно-коммунального хозяйства, тел. **58-00-46;**

с 9.00 до 10.00 – Головина Татьяна Анатольевна, заместитель председателя комитета по жилищным вопросам, тел. **36-47-29;**

с 10.00 до 11.00 – Попов Иван Павлович, заместитель главы города по социальным вопросам, тел. **75-22-89;**

с 11.00 до 12.00 – Турбаба Ольга Владиславовна, заместитель главы города, руководитель аппарата, тел. **36-83-03.**

Уважаемые владельцы погребов!
Просим вас **в срок до 10.09.2013 г. убрать** заготовки, овощи **из погребов, находящихся за домами № 118«а» и 118«б» по проспекту Кузнецкому** в связи со сносом тополей.
В противном случае администрация ООО «Гарант+» ответственности не несет.
Конт. тел. 21-37-01.

Любители кофе и чая!
Порадуйте себя и своих близких уникальной кружкой-сувениром. Ваше фото или надпись на кружке.
Кружка с фирменной символикой компании – это универсальный и оригинальный подарок для Ваших деловых партнеров.
Кружка с нанесенным фирменным логотипом на столе у клиента может стать аргументом в Вашу пользу.
Недорого. В течение часа.
Тел. 58-10-05.
Реклама

ОБЪЯВЛЕНИЯ

Продам дом под дачу в д. Новороманово (Юргинский р-н), деревянный, 82 кв. м, 4 к.+к., г/х вода, отопление, баня, гараж, пластиковые окна, 16 соток земли. В собственности. Тел.: 8-923-491-84-24, 8-923-482-50-98.

Садовое товарищество предлагает земельные участки. Тел. 8-950-277-99-98.

Лучший уголь! Беловский, кедровский. Пенсионерам скидка. Доставка бесплатно. Тел.: 76-46-76, 8-951-596-46-76.

Продам дрова берёзовые. Доставка, разгрузка, укладка. Бартер. Тел. 8-951-599-88-33.

Бурение водозаборных скважин. Буровые работы. Гарантии. Скидки. Тел. (3842) 59-45-82; 8-913-430-58-50. Св. 42 № 001925986.

Продам
две межкомнатные двери б/у.
Отличное состояние.
Недорого.
Тел. 58-10-05.
Реклама

Хоккейный «Кузбасс» закончил первый этап Кубка России без поражений.

Хоккейное столпотворение

Кого только ни встретишь в дни первого этапа Кубка России у стадиона «Химик» и в его ледовом модуле! Хоккеисты (это само собой) и тренеры клубов и аж трёх сборных России (которые здесь побывали на сборах), руководители хоккейных клубов и функционеры Федерации хоккея с мячом России, судьи (у них, оказывается, в эти дни тоже свои сборы), юные воспитанники кемеровской СДЮСШОР и её тренеры, журналисты и болельщики (не только кемеровские)…

Подобные соревнования для нас не в новинку. Только нынешний всё равно особенный: вся предварительная часть турнира – и первый этап, и второй – пройдёт в Кемерове. Половину первого этапа должен был взять на себя новенький хабаровский «Ерофей», да припоздали местные строители со сдачей спортсооружения. Теперь выясняется, как это ни двусмысленно звучит, к счастью: подтопленному Хабаровску сегодня не до хоккея с мячом. Кубковый турнир в этом городе выглядел бы почти как пир во время чумы, а вот в Кемерове – получается оптимистичное хоккейное столпотворение, всеобщий фестиваль. Потому что редкий хоккеист, играющий в российской суперлиге, этой осенью минует наш город.

Атмосферу фестиваля поддержали регламент и отказ от участия сыктывкарского «Строителя» и абаканских «Саян». В сложившихся условиях девиз первого этапа «Дальше проходят все (ну или почти все)!» вполне себе превращается в «Играют все!» Тренеры не скованы необходимостью давать результат, а значит, свободны в экспериментах и выборе состава на игру. Из «Кузбасса», например, удачно были вызваны в молодёжную сборную России Алексей Ничков, Владислав Тарасов, Максим Семёнов и Денис Игошин. Удачно потому, что в кубковых играх у тех молодых игроков, что находятся подальше на скамейке запасных, появилась возможность проявить себя. Да и вообще, хоккейный «Кузбасс» в этом сезоне стал ещё моложе. Ряд фамилий, эпизодически мелькавших в сезоне прошлом, нынче в болельщицкой памяти отпечатались куда отчётливей. Молодёжь в прошлом сезоне столько игрового времени не имела, сейчас это отрицательным образом на результате не сказалось.

Более того, если наложить на итоги турнира группы «А» кальку результатов прошлого сезона, то «Кузбасс» – команда-сенсация. Даже необязательность побед на первом кубковом этапе на этот вывод никак не влияет. Ни одного поражения, победы над первой и второй (согласно прошлосезонному рейтингу) командами страны заставляют болельщиков смотреть в будущее с оптимизмом. А уж сколько радости доставили игроки «Кузбасса» своим болельщикам, обыграв «Зоркий» (пусть и испытывавший явные проблемы с мотивацией во время кубковых матчей) и «Динамо-Москву» (пусть уже обеспечившую себе первое место к игре с кемеровчанами), – словами не описать. Правда, в остальных матчах игру нашей команды, бесспорно, блестящей не назовёшь… Но поражений-то нет!

Следующий этап подготовки к чемпионату России – «Кубок чемпионов» в шведском Эдсбюне.

Вынесли полезное из матчей в Кемерове и другие команды. Даже проигравший всё «Водник», который наверняка вернётся в Кемерово на второй этап (с 20 по 25 сентября и с 27 сентября по 2 октября) в куда лучшем состоянии.

Вчера «Кемеровский хоккейный фестиваль» – он же первый этап Кубка России – продолжился матчами команд группы «Б».

Сергей СОСЕДОВ.

На снимках Владимира Клюева: гол Алексея Китькова в ворота молодёжной сборной – автора и не сразу разглядишь, как и контуры грядущего чемпионата страны; горячие испытания Горячева (№ 5) – молодой защитник «Кузбасса» получил большую практику; тренер молодёжной сборной России Сергей Мяус по итогам сборов в Кемерове тоже сделал свой выбор.

Кубок России по хоккею с мячом. Группа «А»

30 августа. «Волга» – молодёжная сборная России – 3:4. «Водник» – «Зоркий» – 1:3. «Сибсельмаш» – «Динамо-Москва» – 2:4. «Волга» – «Водник» – 4:2.

31 августа. «Сибсельмаш» – «Зоркий» – 1:4. «Динамо-Москва» – «Водник» – 7:3. Молодёжная сборная России – «Зоркий» – 2:6. «Водник» – «Сибсельмаш» – 2:8. «Динамо-Москва» – «Волга» – 4:2.

1 сентября. «Водник» – молодёжная сборная России – 2:5. «Зоркий» – «Динамо-Москва» – 2:7. «Сибсельмаш» – «Волга» – 1:1. Молодёжная сборная России – «Динамо-Москва» – 3:5.

2 сентября. «Зоркий» – «Волга» – 2:2. Молодёжная сборная России – «Сибсельмаш» – 1:3.

Итоговое турнирное положение

М	Команды	И	В	Н	П	Мячи	О
1.	«Динамо-Москва»	6	5	0	1	29 – 17	15
2.	«Кузбасс»	6	4	2	0	22 – 13	14
3.	«Зоркий»	6	3	1	2	18 – 17	10
4.	«Сибсельмаш»	6	2	2	2	19 – 16	8
5.	Молодёжная сборная России	6	2	1	3	19 – 23	7
6.	«Волга»	6	1	2	3	14 – 17	5
7.	«Водник»	6	0	0	6	10 – 28	0

Бомбардиры: 1. Павел Рязанцев («Динамо-Москва») – 9 мячей. 2. Вадим Стасенко («Кузбасс») – 7. 3. Евгений Иванушкин («Динамо-Москва») – 6. 4. Вячеслав Швецов (молодёжная сборная России) – 5.

ТАБЛО

«Кузбасс» – «Сибсельмаш» (Новосибирск) – 4:4 (1:2).
30 августа. Кемерово. Ледовый модуль стадиона «Химик». Судья – А. Шатунов (Екатеринбург).

«Кузбасс»: Морозов, Козлов, Горячев (6), Ермолов, Стасенко, Василенко (6), Щеглов, Добрелин (3), Криушенков (12), Мансуров, Зубарев, Тремаскин, Борисенко, Козулин, Павенский, Китьков, Савельев, Земцов.

«Сибсельмаш»: Хераярви, Могильников, Логинов, Макаренко, Маврин, Шевцов (6), Корев, Исалиев, Вшивков, Тетерин, Герасимов, Свиридов, Войтович, Ган, Сычёв, Миронов, Садовский, Анисимов.

Мячи: Маврин, 9 (0:1). Тремаскин, 11 (1:1). Исалиев, 18 (1:2). Зубарев, 31 (2:2). Вшивков, 40 (2:3). Стасенко, 43 (3:3 – 12-метровый). Логинов, 44 (3:4 – 12-метровый). Тремаскин, 52 (4:4).

Штраф: 27 – 6.

«Кузбасс» – «Зоркий» (Красногорск) – 4:1 (2:1).
30 августа. Судья – А. Шатунов (Екатеринбург).

«Кузбасс»: Стародид, Козлов, Горячев, Ермолов, Стасенко, Василенко, Щеглов, Добрелин, Криушенков (6), Мансуров, Зубарев, Тремаскин, Борисенко, Козулин, Павенский, Китьков, Савельев, Земцов.

«Зоркий»: Гутаренко, Петтерссон, Волочугин, Бурлаков, Ким, Шарадков, Доровских, Ишкельдин, Горчаков, Цыганенко, Миргазов, Осокин, Мельников, Романов, Бочкарёв, Ануфриев.

Мячи: Цыганенко, 2 (0:1). Тремаскин, 15 (1:1). Зубарев, 21 (2:1). Китьков, 24 (3:1). Мансуров, 45 (4:1 – угловой).

Штраф: 6 – 0.

«Кузбасс» – молодёжная сборная России – 4:4 (2:2).
31 августа. 500 зрителей. Судья – А. Галанин (Иркутск).

«Кузбасс»: Морозов, Козлов (6), Горячев, Ермолов, Стасенко, Василенко, Щеглов, Добрелин, Криушенков, Мансуров, Зубарев, Борисенко, Козулин, Павенский, Китьков, Савельев, Земцов.

Молодёжная сборная России: Лисак, Макаров, Васильев, Семёнов, Шевцов, Грачёв, Прокопьев, Джусоев, Егорычев, Швецов, Тарасов, Артюшин, Бефус, Лапшин, Игошин.

Мячи: Швецов, 4 (0:1). Стасенко, 11 (1:1). Добрелин, 24 (2:1). Игошин, 28 (2:2). Швецов, 35 (2:3). Артюшин, 41 (2:4). Стасенко, 47 (3:4). Китьков, 60 (4:4).

Штраф: 6 – 0.

«Кузбасс» – «Волга» (Ульяновск) – 4:2 (1:1).
1 сентября. Судья – А. Галанин (Иркутск).

«Кузбасс»: Стародид, Козлов, Горячев, Ермолов, Стасенко, Василенко (6), Щеглов, Добрелин, Мансуров, Зубарев, Тремаскин, Борисенко (6), Козулин (6), Китьков, Савельев (12), Земцов.

«Волга»: Москвичёв, Добрынин, Галиуллин (6), Фасхутдинов, Филимонов, Цыцаров, Лебедев, Барашков, Башаев, Мастрюков, Волгужев (6), Филатов, Серазетдинов, Сундин, Спьют (6), Шебонкин, Карсаков.

Мячи: Галиуллин, 17 (0:1). Китьков, 27 (1:1 – штрафной). Филимонов, 38 (1:2). Стасенко, 46 (2:2 – угловой). Стасенко, 50 (3:2 – угловой). Добрелин, 58 (3:2).

Штраф: 30 – 18.

На 35-й минуте Галиуллин не забил 12-метровый (вратарь).

«Кузбасс» – «Водник» (Архангельск) – 1:0 (0:0).
1 сентября. Судья – В. Курбанов (Абакан).

«Кузбасс»: Морозов, С. Козлов (6), Горячев (6), Ермолов, Стасенко, Василенко, Щеглов, Добрелин, Мансуров, Зубарев, Тремаскин, Борисенко, Криушенков, Козулин, Китьков, Савельев (6), Земцов, Павенский.

«Водник»: Лапин, Орловский (6), Усов (6), Гладышев (3), Леонов, Антонов, И. Козлов, Дергаев, Гаврилов, Катугин, Рязанов, Пономарёв, Серов, Сухоруков, Семёнов, Воюшин, Кузнецов, Дмитров, Радюшин (6).

Мяч: Зубарев, 21.

Штраф: 18 – 21.

«Кузбасс» – «Динамо-Москва» – 5:2 (4:1).
2 сентября. Судья – А. Галанин (Иркутск).

«Кузбасс»: Стародид, Козлов, Горячев, Ермолов, Стасенко, Василенко, Щеглов, Добрелин, Мансуров, Зубарев, Тремаскин, Борисенко, Криушенков, Козулин, Китьков, А. Савельев, Земцов, Павенский (6).

«Динамо-Москва»: Хвалько, Золотарёв (6), Грановский, Булатов, Хеллмюрс, Тюкавин, Моссберг, Д. Савельев, Максимов, Свешников, Иванушкин, Берлин, Чернышёв, Шамсутов, Попутников, Иванов, Рязанцев, Архипкин.

Мячи: Стасенко, 4 (1:0). Земцов, 12 (2:0). Козулин, 16 (3:0). Стасенко, 26 (4:0 – 12-метровый). Архипкин, 30 (4:1). Зубарев, 54 (5:1). Шамсутов, 60 (5:2).

Штраф: 6 – 6.

КОНКУРС

Приз для читателя «Спортклуба» – кружка с символикой газеты «Кемерово» и яркими мгновениями спортивной жизни города

ОТВЕТЬТЕ НА ВОПРОС:

Каково второе название международного турнира «Кубок чемпионов» в Швеции, в котором с 12 по 15 сентября примет участие хоккейный «Кузбасс»?

1. «Кубок Эдсбюна»
2. «Кубок Швеции»
3. «Открытый чемпионат Евлеборга»
4. «Турнир «Дина-Арена»

Первым назовёте правильный ответ 9 сентября с 10.00 до 10.30 по телефону 58-03-91 – и ПРИЗ ВАШ!

Парад чемпионов

Главным турниром на кубок губернатора Кемеровской области завершился XIII шахматный фестиваль «Кузбасс-2013», посвященный Дню шахтёра.

Большинство участников прошли через тяжёлый отборочный этап. Персонально были приглашены гроссмейстеры Павел Смирнов (Междуреченск), Андрей Гутов (Белово), Владимир Невоструев (Кемерово), Андрей Белозёров (Томск) и международные мастера: победитель прошлогоднего суперфинала чемпионата Кузбасса Николай Власов (Кемерово), чемпион Кузбасса среди ветеранов Анатолий Тыдыков (Белово), чемпионка Кузбасса среди женщин Тамара Черемнова (Кемерово) и восходящая звезда российских шахмат Максим Чигаев (Санкт-Петербург).

Занимательно, что партия между чемпионкой Кузбасса и ветеранским чемпионом Тыдыковым закончилась уже на 16-м ходу победой девушки, которая нанесла внезапный тактический удар.

Власов начал турнир вполне уверенно, обыграв Михаила Чернова (Новокузнецк), Тыдыкова и сделав ничью с Белозёровым, но затем его остановил Невоструев, который сделал выводы из предыдущего поединка с Николаем (в том самом кузбасском суперфинале), подготовил дебютные усиления и решительно «отреваншировался». Власов, впрочем, завершил короткую дистанцию соревнования вполне благополучно. Победил международного мастера из Новокузнецка Дмитрия Ситникова, «подписал» мир с главным фаворитом Смирновым, и вновь ничья – с Гутовым. В конечном счёте, у него 4,5 очка и солидное 4-е место, отмеченное неплохой призовой суммой.

Основная борьба за лидерство развернулась между Смирновым и Невоструевым, оказавшимся в отличной форме. Между собой они встретились в третьем туре. Ожидалась напряжённая волевая схватка, однако всё закончилась прозаическим зевком Павла. Он потерял фигуру и сложил оружие.

Ему оставалось только броситься в погоню за кемеровчанином и надеяться на везение. Но Владимир Невоструев, к досаде преследователей, не оставил никаких шансов догнать его. После упомянутой победы над Власовым он сделал ничью с Гутовым, переиграл Белозёрова, чисто символически провёл ничейную встречу с Черемновой, набрал 6 очков из 7 и был награждён первым призом, причем ещё один приз получил как лучший шахматист-кемеровчанин.

Павел Смирнов, имеющий рейтинг 2623 (в то время как у Невоструева он не достигает сейчас и 2500), был откровенно огорчён своим результатом (5 очков) и вторым местом, но ведь с фортуной, как известно, спорить трудно…

По 4,5 очка, кроме Власова, было в итоговой таблице у Андрея Гутова (третье место), Тамары Черемновой (пятое место), Максима Чигаева (шестое место) и новокузнецкого мастера ФИДЕ Сергея Лаврова (седьмое место). Лавров относится к числу весьма заметных шахматистов Кузбасса. Его первое место с результатом 8,5 очка из 9 в новокузнецком отборочном турнире, где собрался сильный состав (там играли и Белозёров, и Ситников), говорит само за себя. Пожалуй, в главном турнире он мог бы выступить успешнее, если бы не усталость, естественная после более чем недельного умственного напряжения.

Что касается 16-летнего Чигаева, то он представлял собой немаловажный «объект» в общей интриге турнира. Максим – бывший кемеровчанин, ученик заслуженного тренера России Евгения Андреева. Около двух последних лет он живет в Петербурге, занимается у тренера-гроссмейстера и показывает яркие успехи, занимая высшие места в российских и международных юношеских соревнованиях. В списке его титулов есть звание третьего призера чемпионата мира среди юношей до 16 лет.

В нашем главном турнире некоторые болельщики прочили ему чуть ли не первое место. А вышло так, что на старте он переоценил позицию против Тыдыкова, который и заматовал его. Затем Максим отыгрался на Чернове и каким-то немыслимым образом победил Ситникова, всю партию владевшего инициативой. В четвёртом туре – рядовая победа над мастером ФИДЕ из Красноярска Александром Пискуновым.

Переломной стала встреча Чигаев – Смирнов, в которой восторжествовал оригинальный, рискованный, но пробивающий тропы сквозь джунгли вариантов стиль междуреченского «тяжеловеса». Далее у Чигаева последовали боевая ничья с Гутовым и выигрыш у Белозёрова, игравшего в турнире вообще тяжело, тоже, видимо, из-за усталости…

Всего в главном турнире участвовали 19 человек. Ряд молодых шахматистов заняли последние места, зато получили хорошую «обкатку».

Евгений ЧИРИКОВ.

На снимке автора: победитель главного кузбасского шахматного турнира кемеровчанин Владимир Невоструев с кубком губернатора; Максим Чигаев (белые) «переоценивает» позицию Анатолия Тыдыкова; Дмитрий Ситников и Павел Смирнов (черные) – оба «там…».

ФОТОФАКТ

30 августа в ГЦС «Кузбасс» состоялся первый Всекузбасский физкультурный фестиваль «Мы все готовы побеждать!» для детей, победивших тяжёлые заболевания, и их семей (**на снимках Максима Иванова**). С инициативой его проведения выступил губернатор Кузбасса А.Г. Тулеев.

Фестиваль проводился в целях популяризации и пропаганды физической культуры и спорта как средства реабилитации после перенесённых тяжелых заболеваний, приобщения детей и молодежи к здоровому образу жизни. Участников на открытии приветствовали почётные гости: заместитель губернатора области Алексей Сергеев, начальник департамента молодежной политики и спорта Кемеровской области Алексей Зеленин. Фестиваль объединил около 100 участников из 15 муниципальных образований Кемеровской области. Семейные команды, в которых воспитываются дети, перенесшие тяжёлые заболевания, были разделены по возрастным группам: 7 – 9, 10 – 13, 14 – 16 лет. На радость участникам соревновались они в нескучных дисциплинах: гигантском дартсе, мини-боулинге, туристской и комбинированной шоу-эстафетах с нестандартными элементами. По окончании соревнований, помимо наград победителям и призёрам, каждая семья, вышедшая на старт, получила памятные подарки и денежную премию от губернатора Кемеровской области. Планируется, что это мероприятие станет ежегодным.

Где будут жить автомобили

По сообщениям пресс-службы городской администрации, в Кемерове активизировалась борьба с незаконной парковкой автотранспорта во дворах жилых домов.

Регулярно проводятся рейды по дворовым территориям, где автовладельцы оставляют машины на газонах и детских площадках. Нарушителям грозит штраф: от 100 до 500 рублей для граждан, от 1 до 3 тысяч рублей для должностных лиц и от 2 до 10 тысяч для юридических лиц. Только за полмесяца зафиксировано более ста нарушений. Мы попросили представителей управлений ЖКХ, а также дорожного хозяйства и благоустройства администрации Кемерова дать пояснения о том, как решаются проблемы с парковкой автотранспорта.

Двор – не место для стоянки

Александр КОЛМАГОРОВ, заместитель начальника управления ЖКХ, говорит, что такие действия, направленные против автовладельцев, нарушающих правила парковки, далеко не новость, просто сейчас они вступили в наиболее активную фазу.

– Раньше подобная работа тоже проводилась, но она не была закреплена непосредственно за сферой ЖКХ. В этом году вышли изменения к закону Кемеровской области от 07.02.2013 № 89-ОЗ «Об административных нарушениях в Кемеровской области», что разграничило роль административных органов по привлечению к ответственности за незаконную парковку автотранспорта на городских территориях. Сегодня контроль за этим возложен на управление дорожного хозяйства и благоустройства – в части размещения транспорта на газонах парковых зон и улиц. А вот проверку незаконных стоянок во дворах осуществляет управление жилищно-коммунального хозяйства городской администрации.

Сегодня, согласно областному закону, нельзя ставить автотранспорт на детских и спортивных площадках, газонах, участках дворов с зелёными насаждениями, а также вне специально отведённых для этих целей мест. Чётко определено, что автомобили – даже в рамках дворовых территорий – должны двигаться по проезжей части, имеющей твёрдое дорожное покрытие. Всё остальное пространство в качестве парковочной зоны рассматриваться не может. В благоустроенных дворах проезжую часть от пешеходных зон отделяют тротуары. Но даже если бордюры разбиты или их попросту нет, всё равно можно определить место их установки; ни заезжать за них, ни тем более оставлять там машины нельзя.

Многие же продолжают считать, что на дворовой парковочной зоне машины можно оставлять как на ночь, так и вообще – на длительное хранение.

– Это заблуждение, – говорит Александр Колмагоров, – придомовые территории вовсе не предназначены для длительной стоянки автомобилей. Вообще парковка и стоянка – два разных понятия. Первая предусматривает остановку на непродолжительное время. А вот храниться автомобиль должен в специально предназначенном месте: индивидуальном или коллективном гараже либо на специально оборудованной стоянке вне дворовой территории. У нас же дворы превратили в сплошные автостоянки, что не предусмотрено СНиПами застройки города.

Как повлиять на нарушителя

При принятии поправок к областному закону был утверждён и перечень должностных лиц, имеющих право составлять протоколы о подобных нарушениях. Поэтому сейчас сотрудники управления жилищно-коммунального хозяйства вместе со специалистами МБУ «Жилкомцентр» один-два раза в неделю выезжают по адресам, где предварительно установлены факты незаконной парковки автомобилей во дворах. Как правило, проверки проводятся там, где жители уже обратились в городскую администрацию или в органы ГИБДД. Эти жалобы аккумулируются, и именно по ним составляются графики проверок во всех районах города на ближайшее время.

Систематизирована работа с нарушителями, по словам Александра Колмагорова, сравнительно недавно, но результаты уже есть. Механизм контроля за автомобилями, припаркованными с нарушением правил, работает довольно просто. Авто нарушителей фотографируются со всех сторон так, чтобы были видны номера, также снимается сам участок прилегающей территории, парковка на котором запрещена. Прямо на месте составляется акт. Затем делается запрос в ГИБДД о собственниках автомашин. Получив данные о владельцах, должностные лица ЖКХ направляют в их адрес извещения о времени и месте составления протокола об административном нарушении. Если собственники транспортных средств не реагируют на извещения или приходят, но отказываются признать вину, документы передаются в административные комиссии территориальных управлений администрации города по месту регистрации автовладельцев. Эти комиссии и принимают соответствующие решения о наложении административных штрафов в установленном законом размере.

Альтернативная парковка

Нарушителей штрафуют, но количество их не уменьшается – людям попросту некуда девать свои машины. Какой же выход из сложного положения предлагают в городской администрации? Ведь планирование и строительство городов, проведенное десятилетия назад, никак не могло предусмотреть такого количества автомобилей на городских улицах, а следовательно, и во дворах. Один из способов решения проблемы – это создание в новых густонаселённых кварталах крупных подземных и надземных гаражей. Но и это выход только для новой застройки. Исторически сложившиеся районы для этого не подходят. Поэтому городская администрация предлагает хотя бы частично решать вопросы с дворовыми парковками во время проведения программы по ремонту дворовых территорий за счёт областного и городского бюджетов с одновременным привлечением средств собственников жилья.

Напомним, что программа ремонта дворовых территорий города Кемерово в 2013 году (а это более 120 дворов) предусматривает выделение около 100 миллионов рублей на проведение работ. Этот проект помимо ямочного ремонта проезжей части дворов может включать в себя и дополнительный блок – строительство парковочных площадок в щебёночном исполнении с установкой бортового камня. Уже сейчас по желанию собственников жилья такие площадки строят в 58 дворах города. Например, возле домов 63«а», 70 и 77 на проспекте Ленина, у дома 29«б» на улице Сибиряковгвардейцев, 44 на улице Терешковой, 13«а» и 17 Московского проспекта, дома № 7 на бульваре Строителей, домов 8, 8«а», 10 и 10«а» на улице Патриотов и др.

О том, как сегодня организовано официальное строительство дворовых парковочных площадок, рассказывает **Евгений ИСАЕВ, начальник отдела подрядных работ управления дорожного хозяйства и благоустройства городской администрации:**

– Вопрос о субсидировании ремонта дворовой территории с парковками рассматривается при условии того, что сами жильцы возьмут на себя затраты в размере не менее 15% от общей стоимости работ.

Жильцы должны подать заявку о том, что они готовы софинансировать строительство из средств, собранных на капитальный ремонт. В зависимости от наличия этих средств определят размер ремонтируемой проезжей части и парковочной площадки. Заявка обязательно должна сопровождаться протоколом собрания собственников жилого дома. Если денег, собранных на капитальный ремонт, недостаточно для проведения работ, то собственники жилья могут на общем собрании рассмотреть вопрос об увеличении платы за капремонт общедомового имущества. Но тем, кто будет вкладывать собственные средства, следует помнить, что право пользования парковкой будет принадлежать всем жильцам.

Заявку передают в управляющую компанию или непосредственно в управление жилищно-коммунального хозяйства. В свою очередь, мы при выборе места под будущие парковки обязательно осуществляем проверку того, не проходят ли здесь сети и коммуникации, а при планировании стараемся избежать любых удорожающих моментов. И работа по созданию дворовых парковок движется. В городе уже немало примеров того, как люди, понимая важность вопроса, делают эти парковки на собственные деньги.

Сергей ВОЛКОВ.

Проект благоустройства дворовой территории помимо ямочного ремонта проезжей части дворов может включать в себя и дополнительный блок — строительство парковочных площадок в щебёночном исполнении с установкой бортового камня. Уже сейчас по желанию собственников жилья такие площадки строят в 58 дворах города.

Остров на вес золота

Города и страны, куда всё активнее заманивают туристические брошюры, куда всё чаще открываются беспересадочные рейсы, куда на прошлой неделе летали соседи, – все эти направления чем дальше, тем больше начинают походить друг на друга, а их характерные особенности – смываться, размазываться под давлением кисти глобальных сетевых корпораций, однообразных отелей, местных сувениров всё того же китайского производства.

Поэтому, когда дело касается географического выбора, главным принципом для меня всегда является то, что называется красивым словом «аутентичность». Так уж выходит у определенных народов (стран, городов), что изначальный, оригинальный характер – он вот, на поверхности, яркий и неповторимый, до сих пор не скрывшийся под слоями туристических заведений, улиц, развлечений, специально созданных на радость пришельцам.

Вива Куба!

Первое, на что невольно обращаешь внимание в столице Кубы, Гаване, – это характерное присутствие по своей сути обычной, но для нас весьма колоритной жизни, которой совершенно наплевать на наши туристические маршруты. Такую аутентичность, как здесь, еще поискать! Она на вес золота. Конечно, тот факт, что иноземным подданным наконец-то разрешены визиты, постепенно видоизменяет Кубу, но тем не менее на сегодняшний день это место все еще остается одним из самых особенных на нашей планете.

Ощущение приближения чего-то нового, немного пугающего своей диковинностью, появилось у меня еще в самолете. Крики, топот, громкий смех наполнили кабину, как только шасси коснулись земли. «Куба! Вива Куба! Куба либре!» – это вам не вежливые аплодисменты в финале какого-нибудь европейского рейса. Многочасовой перелет над Атлантическим океаном вовсе не изнурил испаноязычных пассажиров, а наоборот, лишь раскалил докрасна страстную любовь к острову. Уже тогда мне стало абсолютно ясно: направление было выбрано верно.

Большие надежды

Более всего Куба напомнила мне героиню романа Диккенса «Большие надежды» мисс Хэвишем. Старая полусумасшедшая леди, остановившая все часы в своем роскошном особняке в тот момент свадьбы, когда ее жених не показался на венчании. Брошенная, на всех обиженная, с разбитым сердцем, она решила «заморозить» время, оставить свадебный торт гниющим на сервированном столе, забить все окна, закрыть все двери и, не снимая свадебного платья, упиваться своим горем в гордом одиночестве до конца своих дней.

В отличие от мисс Хэвишем, у Кубы был не один, а три таких никчемных любовника: испанец, американец и товарищ из СССР. Первый – жгучий красавец и страшный эгоист – прибыл на остров вместе с Колумбом в 1492 году. Испанец привил Кубе любовь к искусству и науке, построил тысячи дворцов невиданной красоты, а взамен на протяжении долгих столетий высасывал из нее все соки (преимущественно сахарные). В конце XIX века на горизонте показался новый возлюбленный: американец отвоевал сердце красавицы (впрочем, не спросив красавицу о согласии) и в течение последующих 50 лет отчаянно кутил на острове. Казино, отели, рестораны и, конечно, роскошные американские автомобили – вот подарки того времени. Кутеж был остановлен, как только яхта «Гранма» с Фиделем Кастро и Че Геварой на борту причалила к берегу.

Следом за «Гранмой» прибыли и советские суда. Вот и новый любовничек нарисовался! Советский Союз, преследуя сугубо личные цели, ввел Кубу в дичайшую зависимость от своей воли; в результате, как только Союзу пришел конец, на остров нагрянул страшный голод. Оставленная всеми, брошенная, полунищая, разозленная и обиженная на весь мир, Куба решила опустить железный занавес, оставив цивилизацию за порогом, а своих подданных – взаперти. Как и диккенсовская мисс Хэвишем, которая лишь изредка разрешала соседским мальчикам и девочкам играть в своем пыльном дворце, Куба тоже иногда принимает гостей-интуристов, чтобы окончательно не умереть от скуки и голода. Впрочем, американцам здесь до сих пор не рады.

Может быть, такой краткий исторический экскурс не отличается научной точностью. Может, вы и вовсе не читали романы Диккенса. Но это и не так важно. Вы можете сами вообразить себе даму (или страну), которая принципиально из года в год держит двери закрытыми, а окна заколоченными. При этом в ней очень много всевозможных чудес и красивостей, уникальность которых лишь подчеркивается временем.

Так, пока весь мир упивается новинками технологий, на Кубе фактически запрещен Интернет. Пока в каждом втором городе мира взрывают памятники архитектуры, чтобы на их месте построить бизнес-центры, на Кубе американское ар-деко и испанский колониальный стиль спокойно покрываются пылью. Пока столицы других стран с каждым годом все плотнее забиваются безобразным алюминием однообразных автомобилей, по Гаване с невероятной элегантностью лавируют старые «Шевроле» и «Понтиаки», а также жужжат мототакси, скрипят велорикши, стучат конные повозки. Пока мы с вами все ширеем, жиреем, пробуя новые бургеры, капкейки, роллы, сэндвичи, кубинцы продолжают вилять стройными телами (основной рацион здесь составляют рис, рыба и бобы).

Экскурсия

Благодаря помощи благотворительного фонда «Будущее Кузбасса» воспитанники детского дома № 105 совершили увлекательную экскурсию в город Тобольск.

Организатор поездки – отец Алексей (Коровин), настоятель церкви Андрея Критского в городе Тайга. Подружился священнослужитель с воспитанниками детского дома, когда служил в кемеровском храме Святой Троицы. И теперь ежегодно отправляется с детьми в Тобольск. Почему именно в Тобольск? Во-первых, здесь отец Алексей учился в духовной семинарии, он хорошо знает город; во-вторых, это красивое место с богатой историей стоит посмотреть. Группа обычно состоит из девяти человек, и, разумеется, ее состав ежегодно меняется.

– В Тобольск наши дети ездили уже в четвертый раз, – рассказывает **Наталья Михайловна СЕЛЕЗНЁВА, директор детского дома № 105.** – Здесь у нас появились друзья, которые нас принимают, проводят экскурсии по городу, в том числе по святым местам. Ребята получают от этих поездок огромное удовольствие. И мы хотели бы поблагодарить отца Алексея, который нас постоянно сопровождает, и Дмитрия Владимировича Фурмана, директора фонда «Будущее Кузбасса», поскольку фонд финансирует наши поездки.

Ермак Тимофеевич, царская семья и каменный кремль

В этом году группу сопровождала социальный

Много жизни

Красота кубинцев впечатляет крайне, но лишь после того, как шок и страх дадут волю зрению. Признаюсь честно, впервые ступив поздним вечером на бесфонарные улицы Гаваны, окинув взглядом ветхие, величественные здания с темными окнами, услышав странные шумы, музыку, крики, раздающиеся из каждой щели, я напугался: вот что называется – выйти из своей зоны комфорта. У гаванских улиц нет ничего общего с Россией или Европой. Здесь намного больше жизни – самой разной и неожиданной. Лишь спустя день-другой начинаешь привыкать и понимаешь, что местные люди не представляют никакой угрозы, а наоборот, их невероятная активность и внимание к вашей персоне – это скорее дружелюбие и какое-то животное любопытство.

Затем и вы окидываете местных взглядом. Довольно темная, блестящая кожа. Стройное или худое, мускулистое или грациозное, но никогда не заплывшее от лени тело. Одежда самая яркая и смелая; шляпы, украшения, краски, узоры. Непременная сигара – либо в зубах, либо за ухом, либо в кармане, либо уже протянутая вам. Улыбка. На лицах кубинцев, как правило, присутствует улыбка. Рядом с ними сразу чувствуешь себя каким-то слегка ущербным, слабеньким, тускленьким. А если вам посчастливиться увидеть кубинцев в танце... Мама, не горюй! То, что вяло вытанцовывают участники наших состязаний по спортивным танцам, – это муравьиная трусца по сравнению с обширным, открытым, невероятно зрелищным танцем латиноамериканцев.

Я, конечно, не говорю о туристических зрелищах типа известного кабаре «Тропикана». Хотя и там есть на что посмотреть, но настоящая жизнь – на улицах города. Я, конечно, не говорю о туристических курортах вроде Варадеро. Хотя там и есть очень красивые пляжи, но все-таки вся аутентика сконцентрирована в Сантьяго, Тринидаде, Гаване.

Взгляд изнутри

Столица Кубы – это настолько особенное, настолько уникальное место, что аналогов ему нет, наверное, во всем мире. Многие города со временем становятся так похожи: везде одни и те же «Макдональдсы», «Бенеттоны», шопинг-центры, бизнес-центры, автоцентры... Но вот наступил 2013 год, а Гавана до сих пор не знает «Зары» и биг-мак-суперджуси-бургера.

Здесь все еще можно целый день блуждать по улицам, глазеть по сторонам, но так и не увидеть ни одного рекламного щита. Здесь все еще принято вместо того, чтобы сидеть в чате и ловить новых знакомых в виртуальной Сети, вечерами сидеть на бетонной набережной Малекон, свесив ноги в сторону моря, и наблюдать за тем, как старики выпутывают свой улов из сети. И здесь все еще в клубах действительно танцуют, а не топчут пол вялыми от алкоголя или наркотиков ногами. А если вдруг посреди улицы вам послышится не жгучая латиноамериканская, а нудная классическая музыка, то можно привстать на цыпочки у забора и подсмотреть, как балетная труппа отрабатывает плие (Куба славится одной из самых сильных балетных школ в мире). Здесь все еще можно устроить себе экскурсию по совершенно пустому, полутемному, роскошному Большому театру Гаваны (который уже какой год на реконструкции), подкупив монетой ночного сторожа. Или за тот же один доллар можно полулегально пробраться на последний этаж пустующего небоскреба Bacardi, давным-давно возведенного американцами, и окинуть взглядом весь город, и дождаться заката над океаном, и разглядывать кубинцев, отдыхающих на соседних крышах. Здесь все еще можно (по примеру местных) воспользоваться велотакси и всю дорогу жалеть парнишку, который изо всех сил крутит педали, а когда вы спросите, не шибко ли ему тяжело, он лишь отмахнется, закурит и предложит заехать к его тете пообедать. Здесь все еще можно за цены Турции поселиться в самом известном и роскошном отеле страны «Hotel Nacional de Cuba», где до вас ночевали и танцевали Фрэнк Синатра, Марлен Дитрих, Эрнест Хемингуэй, Уинстон Черчилль. Наконец, здесь все еще можно за 10 долларов объехать весь город, сидя на заднем сиденье ярко-красного кабриолета Chevrolet Bel Air 1953 года рождения. И, пока ваши волосы будут развеваться на ветру, а глаза – перебегать с одного сумасшедшего зрелища на другое, вы будете не понимать и думать, то ли сочувствовать нужно такому кубинскому образу жизни, то ли завидовать лютой завистью...

Ведь если вы – кубинец, то фактически вы не можете покидать пределы острова, а простор моря превращается в тюремную решетку. Если вы – кубинец, то ваша зарплата составляет около 10-20 долларов в месяц и вам приходится биться за каждый кусок цивилизации. Если вы – кубинец, то ваше мнение вы сможете выражать, только если оно совпадает с идеалами революции, а иначе – беда. И в то же время если вы – кубинец, то, скорее всего, деньги и работа не составляют основу вашей жизни. Если вы – кубинец, то ваш дом наполнен музыкой и вы не можете прожить дня без сальсы. Если вы – кубинец, то образование в вашей стране абсолютно бесплатное, медицина одна из лучших в Латинской Америке, а средняя продолжительность жизни – 77 лет. Если вы – кубинец, то, когда вам нечего делать, вы выходите из дома, встаете, опираясь на лепнину XVIII века, и начинаете разговаривать, смеяться, ругаться с каждым встречным. Такая жизнь...

Современные кубинцы много жалуются на своих политиков (у них эти хлопцы действительно еще похлеще, чем у нас). Обычные кубинские люди чувствуют себя жестоко обманутыми. Им непонятно, когда все это закончится, когда все это изменится, когда жизнь станет лучше. А после жалоб они непременно начнут шутить и смеяться над своей такой идиотической ситуацией, когда национальный герой превращается в диктатора. А потом они закурят сигары. Попросят вас выпить с ними мохито и – да, будут ждать, что вы оплатите эти несчастные 3 доллара за два коктейля... Такая жизнь.

P.S. Конечно, очень сложно представить современную Кубу без фамилии Кастро в заглавии каждой второй книги, без красной звезды на зеленом берете, без загадочных комитетов по защите революции, а также без идущих со всем этим добром в комплекте нищеты, разрухи, черных окон пустующих зданий. Однако почему-то я совершенно уверен, что Куба – этот сильный, энергичный остров с неиссякающей энергией – сможет превосходно себя чувствовать и без Кастро, и без красных звезд, и даже без иконоподобного Че Гевары. А вот без музыки из каждой двери, без миллиарда красок за одну прогулку, без бесконечных улыбок, без аромата сигар и палящего солнца этот остров представить совершенно невозможно.

Текст и фото:
Артём МОЗГОВОЙ.

в глубь веков

педагог П.А. Лаврентьева. Она говорит о поездке с такой любовью, что сразу видно – путешествие удалось. И, не находя слов, чтобы описать счастье детей, все время повторяет, что рассказать об этом невозможно, нужно видеть их горящие глаза, одухотворённые лица.

– Мы посещали не только церкви и монастыри, ведь Тобольск – это, прежде всего, часть истории России, – рассказывает **Полина ЛАВРЕНТЬЕВА.** – Дети узнали много интересного, познакомились с одним из старейших городов на территории Урала и Сибири. Поездка была настолько удачной, что я теперь всё время повторяю, что мы были в сказке.

Тобольск славится архитектурно-историческими памятниками, главный из которых – Тобольский кремль, единственный каменный кремль в Сибири. Именно здесь, в гостинице для паломников и проживали наши путешественники. Кормили их в трапезной очень вкусно.

Но не хлебом единым жив человек. Все дни были до предела насыщены экскурсиями. Юные кемеровчане познакомились с реликвиями, связанными с легендарным Ермаком. Недалеко от Тобольска некогда находилась столица Сибирского ханства. Именно в этих местах состоялась решающая битва дружины Ермака с татарским войском. В Тобольске в ссылке жил Николай II со своей семьей. Ребята побывали в рабочем кабинете последнего российского царя. На старинном Завальном кладбище Тобольска сохранилось много интересных захоронений. Здесь похоронены писатель П. Ершов, поэт Д. Давыдов, декабристы В. Кюхельбекер, А. Муравьев, Ф. Вольф, родственники ученого Д. Менделеева. Поразила ребят мастерская иконописи. Они внимательно слушали рассказ о том, как реставрируют иконы, как разводят краски.

Посетили наши земляки и знаменитые монастыри, которые находятся рядом с городом. Это Иоанно-Введенский женский монастырь и Абалакский мужской монастырь. В последнем произошла интересная история. То ли стены старинного монастыря сыграли свою роль, то ли вдохновенный голос монаха, рассказывающего о тайнах XVI-XVII веков, или в целом благостная атмосфера старины повлияла, но когда после окончания экскурсии началась молитва, дети непроизвольно встали на колени и молились. Никто не просил их об этом, но они молились со слезами на глазах. О чем они просили? Наверное, чтобы исполнились их сокровенные желания, может быть, чтобы у них была семья, мама…

Добрый ангел

Отец Алексей не только ходил с ребятами на экскурсии, но и играл с ними на лужайках кремля в футбол и волейбол. И поскольку человек он верующий и интеллигентный, невольно воспитывал ребят своим поведением, речью, отношением к окружающим. Дети, общаясь с ним, впитывали не только знания, но и доброту, человечность, уважение к людям. И даже его сын Ваня, который в этом году пошёл в первый класс, участвовал в процессе воспитания: учил ребят дидактическим играм, «Морскому бою». Кажется, простая игра, но для некоторых детей она стала открытием. Не будем забывать, что большая часть малышей поступает в детский дом из семей, где никто не занимается их развитием.

Отец Алексей поддерживает с детским домом прекрасные отношения, приезжает в гости со своей семьёй. Привозит церковный хор, пение которого нравится детям. Конечно, священнослужитель должен всегда оставаться на высоте своего сана, но когда человек отдает душу детям – это дорогого стоит.

Ольга ЧЕРКАСОВА.

Гороскоп с 9 по 15 сентября

Овен

Если вы хотите чего-то добиться, то надо проявить решительность. Без вашего активного участия дела не сдвинутся с места. Понедельник хорош для интеллектуального труда. В среду важную роль в вашей жизни сыграют люди, от которых вы этого совсем не ждете.

Телец

Нехватку терпения и выносливости с лихвой компенсирует моральная поддержка окружающих. Доверьтесь людям – и многие проблемы решатся. Чем активнее вы будете во вторник, тем большего достигнете. В пятницу не отказывайтесь от общения.

Близнецы

Старайтесь мыслить легко, не строить четких планов, и тогда всё разрешится наилучшим для вас образом. В понедельник вас могут обвинить в том, чего вы не совершали. Пятница – отличный день, чтобы помириться с теми, кто дорог. Суббота будет полна любви.

Рак

События этой недели заставят вас увидеть происходящее под другим углом, начать мыслить неординарно и продуктивно. В среду не удастся избежать неприятного разговора с коллегами. В воскресенье не оставляйте незаконченных дел – это отяготит жизнь.

Лев

На этой неделе вас ожидает множество эмоций, причем не всегда положительных. В понедельник вы узнаете немало полезного. Четверг запомнится новыми знакомствами. На выходных возможны обострения хронических заболеваний – уделите себе время.

Дева

Перед вами открылись новые пути, но не все они верны, а сделать выбор очень непросто. Тщательно взвешивайте все «за» и «против». Во вторник не занимайтесь никакими финансовыми операциями, а в четверг внимательно проверяйте сдачу в магазинах.

Весы

Этот период отмечен активностью на любовном фронте. Возможно возрождение былых чувств или начало романа на работе. В понедельник соблюдайте нейтралитет в любых спорах. В выходные велика вероятность потерять какую-то вещь, например, ключи.

Скорпион

Неделя принесет много неожиданностей, но по большей части очень приятных. Во вторник не отказывайтесь от выгодных предложений. Пятница – хороший день для покупки ювелирных украшений. В субботу лучше заняться домашними хлопотами.

Стрелец

Под влиянием эмоций вы можете совершить что-то нехорошее и непоправимое. Во вторник все дела станут удаваться сами собой. В пятницу заведите с начальником разговор о прибавке к зарплате. В воскресенье удачными будут все домашние праздники.

Козерог

Есть смысл держаться от людей подальше – на этой неделе вы будете испытывать необоснованные приступы скверного настроения. В среду повысится деловая активность. В пятницу можно с размахом отдохнуть, а субботу лучше посвятить дому и родным.

Водолей

Вы с неожиданной стороны проявите себя в отношениях с любимым человеком. Сейчас для вас не существует никаких преград. Во вторник призовите на помощь рассудок, чтобы не попасться на удочку к аферистам. В воскресенье избегайте чрезмерных трат.

Рыбы

Вам необходимо начать заботиться о своем здоровье, чтобы в дальнейшем не иметь серьезных проблем. Все спорные рабочие вопросы решайте в четверг до обеда. В пятницу не исключено неожиданное деловое предложение. Выходные проведите на даче.

Астролог
Элеонора ЛЕОНОВА.

Подарок от газеты

ЕСЛИ
вы родились
со 2 по 8 сентября,
ЗВОНИТЕ
В РЕДАКЦИЮ
9 сентября
с 13.00 до 14.00
по телефону
58-10-05.

ТРЕТЬЕГО
дозвонившегося ждет
ПОДАРОК!

На прошлой неделе подарок
от газеты получила
Татьяна Степановна
ЩУКИНА.

Ответы на сканворд:

По горизонтали: Корнет. Зобка. Вокзал. Рпт. Цена. Грит. Дебаркадер. Ньюф. Ninth. Мазина. Сорт. Ото. Кабан. Знание.

По вертикали: Водоем. Кабала. Окна. Зная. Наброс. Шпт. Воронец. Нств. Ямщ. Ирн. Елка. Горсть. Ротонда. Цна. Ольга. Лёд.

Анекдоты

✿ ✿ ✿

– Прикинь, видел новое устройство. Прикольно: клавиатура напрямую подсоединена к принтеру, работает без процессора, питания и драйверов…

– Пишущая машинка, что ли?

✿ ✿ ✿

– Как вас с такой дикцией взяли на радио?! У вас что, там блат?

– Почему блат? Сестла!

✿ ✿ ✿

– Какое по счету образование вы хотите получить?

– Третье.

– Вот как. А какие у вас уже есть?

– Фольклорист и генетик.

– Странный выбор. А почему вы еще и биологом хотите стать?

Парень открывает коробку, выпускает на стол приемной комиссии десяток маленьких избушек на курьих ножках:

– Понимаете, они уже третий день ничего не едят…

✿ ✿ ✿

– Шеф заставил сисадмина сделать доступ к «ВКонтакте» и «Facebook» с 8 до 9 утра! Якобы чтобы народ приходил вовремя…

– И что?

– Приходят!

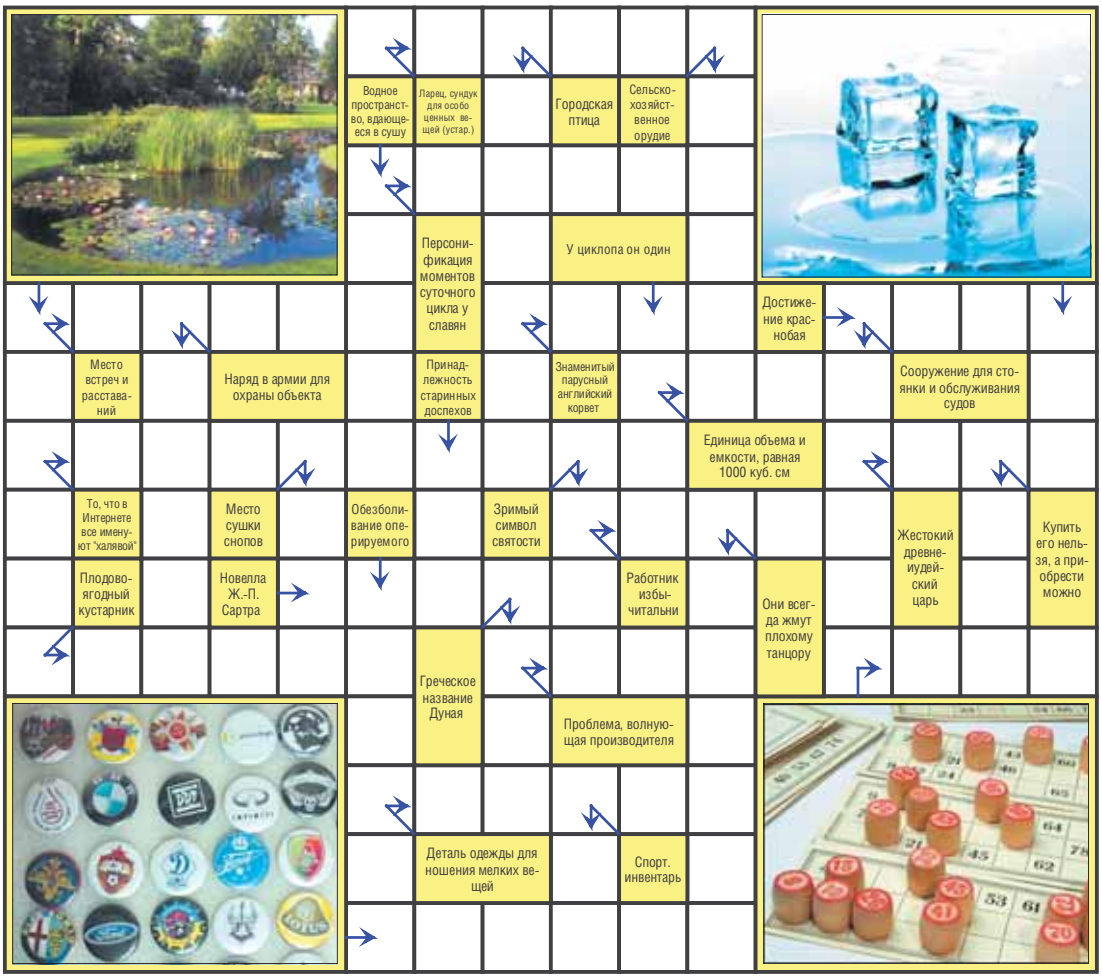

«Живой звук» в Кемеровской драме

На большой сцене Кемеровского областного театра драмы с программой «Живой звук» выступили артисты Московского художественного театра им. А.П. Чехова.

Заслуженные артистки России Марина Брусникина и Алёна Хованская, а также артистки Кристина Бабушкина и Ольга Литвинова представили кемеровчанам музыкальный проект из серии знаменитых мхатовских вечеров под названием «Живой звук».

Актрисы создавали свой квартет несколько лет, в перерывах между репетициями, спектаклями и съёмками. Идея пришла неожиданно. Девушки поют в спектаклях, вот и решили сделать отдельную программу.

На первый взгляд репертуар концерта несколько странен: в него входят произведения совершенно разных жанров — от Баха до «Битлз», от народных и советских песен до хитов современной эстрады. Судите сами: «Сицилиана» И.С. Баха, народная песня «Не велят Маше за реченьку ходить», песня из репертуара группы «Ноль» «Иду, курю…» и так далее.

На пресс-конференции перед концертом музыкальный руководитель проекта А. Хованская рассказала журналистам, что главный принцип ее работы – многоголосие. Именно она раскладывает музыкальные произведения по голосам. Главное, что актрисы поют то, что им нравится.

Нравится их исполнение и публике. Безусловно, все они интересны и талантливы, но меня особенно заинтересовала Марина Брусникина.

Любовь к прозе и музыке

Марина Брусникина выпустила на новой сцене МХАТа два спектакля, лишь формально напоминающих художественную читку: сначала «Пролётного гуся» В. Астафьева, затем «Сонечку» Л. Улицкой. Это не инсценировки в привычном смысле слова, произведения играются именно как литературный текст. А он может быть не менее театральным, чем движущиеся декорации. Но спектакли Марины литературным театром тоже не назовешь. Это истории жизни, рассказанные посредством текста.

О любви к музыке и к тексту как таковому мы побеседовали с Мариной Брусникиной.

– Марина, откуда у Вас пристрастие к тексту? Вы ведь не филолог.

– Не знаю, это необъяснимая вещь. Во мне как-то возникло желание поработать с текстом. Почувствовала какую-то поляну, где можно что-то интересное сделать. Может быть, это моя нелюбовь к драматическому театру и драматургии. Мне редко что-то нравится, а пьесы я вообще читать не умею. Не слышу. Чувствую фальшь. Кажется, что всё фальшиво. Не понимаю вот этой четвёртой стены, когда люди что-то изображают. Иногда изображают плохо. И хочется эту стену убрать и разговаривать со зрителями.

– «Пролётного гуся» и «Сонечку» критики назвали не спектаклями, а художественной читкой…

– Да, это было. Но потом критики убедились в обратном. Они поняли, что мы опередили время. Когда к нам приезжают самые модные зарубежные театральные коллективы, мы видим, что в основе у них – как раз тексты.

– Новая драма – это практически сплошной текст?

– Да, конечно. Весь мир сейчас читает тексты. Режиссёры уходят от драматического театра, ищут новые формы.

– Как сочетаются пение, режиссёрский и актерский труд?

– Песни – это тоже наша работа. Я не понимаю, как может быть спектакль без песни. Конечно, для нас это довольно непросто. Мы занимались в перерывах между репетициями и спектаклями. Зато сейчас предлагать программу нашего квартета не стыдно.

– Как долго продлится жизнь вашего квартета?

– Мы обязательно сделаем продолжение.

ДОССЬЕ:

Марина Станиславовна Брусникина — театральный режиссёр, театральный педагог, заслуженная артистка России. С 2002 года работает как режиссёр. Поставила спектакли в Художественном театре, в Московском драматическом театре имени А.С. Пушкина, в «Сатириконе», в новосибирском театре «Глобус» (спектакль «Моя Марусечка»). Лауреат Государственной премии (спектакль «Пролётный гусь» по произведениям В. Астафьева). Лауреат премии «Хрустальная роза Виктора Розова» за создание цикла «Мхатовские вечера» по современной прозе и поэзии в исполнении актеров театра.

«Мы холодного мира основа»

В Доме литераторов Кузбасса состоялся творческий вечер, посвящённый 70-летию замечательного поэта Валерия Зубарева.

Валерий Зубарев ушел от нас в декабре прошлого года. Сейчас ему исполнилось бы 70 лет… Осиротел писательский дом без него. По крайней мере, для меня. Когда я приходила в Дом литераторов, первым поэтом, с которым я здоровалась, был именно Валерий Фёдорович. Мы подолгу беседовали – никогда о поэзии, всегда о жизни. Мне было приятно разговаривать с ним – тонким, интеллигентным человеком. Я редко слышала стихи в его исполнении, только читала. Он дарил мне свои сборники с автографами.

Зубарев и в поэзии был тонким лириком, философом. И очень закрытым человеком. А вот его супруга Елена Юрьевна Зубарева уверяла меня, что, наоборот, он был открытым. Наверное, исключительно для неё. Ведь она – самый близкий человек, ей и доверял душевные тайны. Она была и первой слушательницей стихотворений.

Воспоминания

В самом начале мероприятия прозвучала аудиозапись – отрывок из прозаической поэмы «Стариковский Эдем» в исполнении народного артиста России Е. Шокина и народной артистки России Л. Цукановой. Затем полились стихи Зубарева. Когда поэты читали произведения Валерия Фёдоровича, Елена подсказывала, если кто-то забывал какое-то слово, ведь она знает почти все его стихи наизусть.

Много было и интересных воспоминаний.

Светлана Давыдова, сестра поэта:

– Становление Валерия Зубарева как поэта произошло в Киселёвске. И первые его стихи были опубликованы в киселёвской газете «В бой за уголь».

Елена Зубарева:

– Писал он легко, быстро. Черновиков практически не было. Выходил и немножко смущённо просил послушать. Но он не любил лёгкости в стихах. Ему нравилось, как он говорил, сопротивление материала. Он был очень мощным поэтом. Когда записывали диск с его стихами, мы плакали.

Сергей Донбай, член Союза писателей России, главный редактор журнала «Огни Кузбасса»:

– Валерий был членом редколлегии нашего журнала, ответственным за прозу. Редактировал, читал… Как главный редактор я нашел в нём хорошую опору.

Александр Катков, член Союза писателей России:

– Он был очень требователен к текстам, которые редактировал. Всегда приходил и советовался, сомневался. Спрашивал, может быть, здесь нужно не это слово, а вот это… В нём была какая-то въедливость, дотошность. И ему так работать нравилось!..

P. S. Уходят поэты… Что тут можно поделать? Но память и стихи остаются.

Ты, Россия, не мертва
На кругу скорбей.
Если скажут: «Будь жива,
а меня убей»…
Предавай меня – о Русь! –
Но храни в груди.
Я вернусь к тебе, вернусь.
Жди, ты только жди.

АРТ-КУРЬЕР

Новые книги о Кузбассе

До 30 сентября 2013 года в читальном зале отдела библиотечного краеведения областной научной библиотеки им. В.Д. Фёдорова открыта выставка новых книг «Народные избранники Кузбасса» и «Достижения и рекорды Кузбасса», изданных по инициативе губернатора А.Г. Тулеева к юбилею нашей области и Дню шахтёра. В издании «Народные избранники Кузбасса» через очерки о жизни и деятельности известных депутатов, архивные документы раскрываются основные этапы развития органов законодательной власти Кузбасса. В книге «Достижения и рекорды Кузбасса» собрано 500 фактов о самых удивительных событиях из истории области.

Путешествие в страну кукол

2 сентября в Кемеровском областном театре кукол им. Аркадия Гайдара стартовал ежегодный проект «Путешествие в страну кукол» сезона 2013-2014 гг. Это совместная работа театра с образовательными учреждениями Кемерова при поддержке управления образования городской администрации. В течение года воспитанники детских садов и учащиеся школ посещают экскурсии «Где рождается кукла?» в закулисье театра, смотрят спектакли, участвуют в акциях, проявляют себя в театральных конкурсах. В конце театрального сезона состоится праздник, где будут подведены итоги, награждены победители и активные участники проекта.

Педагоги ждут новых учеников

Кемеровские школы художественного образования провели День открытых дверей. Детям и родителям продемонстрировали, как звучат различные музыкальные инструменты – скрипка, флейта, домра, рояль. Также можно было познакомиться с выставками работ юных художников. Забавные изделия из керамики ДХШ № 19, куклы из музея «Радогощ» ДШИ № 19, покрывала, занавески в стиле patchwork ДШИ № 50 порадовали всех пришедших на праздник. Предложили гостям заглянуть и в танцевальные залы, эстрадные и хоровые классы.

Лучший в России

Сайт школы № 94 города Кемерово признан лучшим в России! Рейтинг по итогам нынешнего лета был составлен Российским новым университетом и издательством «Просвещение». В конкурсе приняли участие почти 2 тысячи школ из 79 регионов. Кемеровчане выиграли с большим отрывом. Сайт 94-й школы признан самым удобным и информативным.

КУЛЬТПОХОД

Дом кино «Москва»

«Перси Джексон и море чудовищ» в 3D .....18.50, 11.00, 13.00, 17.00 (6+)
«12 месяцев».....11.10, 13.00, 15.10, 19.10 (6+)
«Шесть раз».....21.00 (18+)
«Тебе конец!».....21.00,22.55 (18+)
«Ледяной».....14.50, 16.50 (16+)
«Пельмени».....22.50 (18+)

Областной театр драмы

8 сентября
Премьера! В. Гуркин. Семейная история из нашего недавнего прошлого «Саня, Ваня, с ними Римас» .....(18.30) (16+)
10 сентября
Ф. Вебер. Комедия «Зануда» .....(18.30) (16+)
11 сентября
Ф. Саган. Лирическая комедия «Только любовь»...(18.30) (16+)
12 сентября
Р. Тома. Иронический детектив «8 любящих женщин» .....(18.30) (12+)

Театр для детей и молодежи

6, 7 сентября
Премьера! «Папа» (истории, которые произошли на соседней улице, в соседнем доме, в соседней квартире) .....(18.30) (12+)
10 сентября
А. Яблонская. «Утюги» .....(18.30) (12+)
11 сентября
«Шоколадница» (спектакль в кафе) .....(18.30) (18+)

Автор полосы – **Ольга ЧЕРКАСОВА.**
Фото **Рашида Салихова.**

Ниоткуда с любовью: портрет кистью Озона

Если уж Франсуа Озон, режиссёр с твёрдой артхаусной хваткой и патологической непредсказуемостью, вдруг заводит разговор о прекрасной половине человечества, то, как правило, ни в чём себе не отказывает. Его новый фильм «Всего 17» (или «Молодая и красивая»), который, к слову, открывал первый конкурсный день Каннского фестиваля в этом году, исключением не стал.

Не ради хлеба, не зрелищ для

Компилируя свои излюбленные мотивы – агрессию и трансгрессию, пробуждение чувственности, сексуальные провокации, – Озон рассказывает изящную, но немного пугающую историю, попутно легкими штрихами набрасывая портрет 17-летней современницы. Его героиня Изабель (Марина Вакт) – обеспеченная и вполне благополучная студентка филологического факультета Сорбонны с вечно скучающим выражением лица, которая в перерывах между глубинным анализом творчества «Проклятых поэтов» зачем-то и почему-то встречается в отелях с немолодыми мужчинами, регулярно обменивая ангельски безупречное тело на заранее оговоренные три сотни евро. Не ради хлеба (заработанные грудью и не только деньги девушка просто убирает подальше в шкафчик) и не зрелищ для (от сексуальных утех героиня явно не получает видимого нимфоманского удовольствия) весной, осенью, летом и зимой такая прекрасная Она, явно пользующаяся повышенным вниманием сверстников, снова и снова отправляется на тайные рандеву. В новом костюме, с новым, непроницаемым лицом и новым именем героиня легко и просто отвечает зову плоти мужчин разной степени удобоваримости и привлекательности. Зачем? Чтобы просто понять, что же они все в этом находят, взбивая гостиничные подушки мычащим «ты»? Чтобы найти хоть какой-то намек на подобие собственного отражения в зеркале совершенно чужих глаз? Или чтобы просто ещё раз ощутить пьянящее чувство безграничности власти собственной женской сути, уже оформившейся, воистину совершенной, но одинаково шокирующей в способности терзать и доставлять удовольствие?

Интим предлагать

Тихий вуайерист Франсуа Озон, любитель приложиться к замочной скважине и понаблюдать за тем, что происходит за парадными дверями семьи, чтобы обнаружить в очередном камерном интерьере тщательно скрываемые от посторонних глаз драмы, давать явные ответы на все эти вопросы отнюдь не спешит. Он лишь предлагает рассматривать «Молодую и красивую» как прямое продолжение фильма «В доме» («Dans la maison»), ибо его новая работа суть дальнейшее погружение в размышления о невротической сексуальности, причем не только и не столько в подростковом возрасте. Да и не был бы Франсуа Озоном, если бы снова не попытался одурачить зрителя нарочитой внешней циничностью фабулы и сюжета. Эта с виду болезненная и скандальная история, вроде бы напрямую затрагивающая остросоциальные вопросы проституции несовершеннолетних, на поверку оказывается полностью лишенной внутреннего драматизма и философского мессиджа. Ибо фильм – это отнюдь не исследование коренных проблем нового поколения современного общества.

Ловко обходя все спекулятивные углы основной темы подростковой проституции – все-таки фильм совершенно не о том, – Озон решается озвучить вполне простую и давно понятную мысль: в XXI веке любовь почти настолько же эфемерна, как результаты литературоведческого анализа французских символистов, да и соблазн вести учет чувственного капитала именно в евро слишком велик. В таком смысловом ракурсе известная схема «деньги – товар» начинает выглядеть предельно честным и здоровым подходом к сексу: так оно проще, приятнее и выгоднее. А любовь, сделайте милость, оставьте Артюру Рембо.

Дневная красавица без сутенёра

За двенадцать месяцев, в течение которых режиссер пристально отслеживает жизнь своей героини, Изабель превращается из инфантильного существа, лишенного девственности «тевтонским рыцарем» в декорациях каникулярного пляжа, в этакую «женщину с прошлым». Коллекция любовных скелетов в ее шкафу сравнима с достижениями героини Катрин Денёв в «Дневной красавице» Бунюэля, с тем лишь отличием, что в жизни Изабель нет ни равнодушного мужа, ни совратителя, ни сутенера. Она выбрала этот путь сама, и не исключено, что по одной-единственной причине, имя которой, как ни парадоксально, – постепенная, но неуклонная атрофия собственных чувств как результат игр с чужой чувственностью. Порочный круг замыкается, возвращая нас к оригинальному названию фильма, звучащему французской перепевкой саундтрека к «Великому Гэтсби», в котором сладкоголосая Дель Рей, стыдливо прикрывая ресницами влажный блеск миндалевидных глаз, вкрадчиво спрашивает у всех сразу и у каждого в отдельности: «Will you still love me when I'm no longer young and beautiful?»

Катерина КРОПОТОВА.

КЕМЕРОВО
Городская еженедельная газета.
Учредители: администрация г. Кемерово и коллектив редакции.
Индекс 51931.
Газета зарегистрирована 13.01.94 г. в Омской региональной инспекции, рег. свидетельство № 3.

Адрес редакции и издателя: 650000, г. Кемерово, ул. Арочная, 41, первый этаж.
E-mail: news@kmrnews.ru
www.kmrnews.ru
Телефон: 58-08-07.
Отдел рекламы: 58-10-05 (факс).
E-mail: rkk@kmrnews.ru
По вопросам подписки обращаться по телефону: УФПС (Почта России) – 58-34-00.
Директор, главный редактор – Вадим Панов.

За содержание текстов, опубликованных в разделе «Официально», рекламы редакция ответственности не несет.
Номер отпечатан в типографии ОАО «Советская Сибирь». 650066, г. Кемерово, пр. Октябрьский, 28.
Претензии по качеству печати – тел. 45-49-06.
Печать офсетная. Объем 12 п. л.
Номер подписан в печать по графику в 18.00, фактически – 17.30.
Заказ № 36. Тираж 5450 экз. Цена договорная.

9 772305 806120 13036
Распространяется на всей территории Кемеровской области.