Официально

КЕМЕРОВО

Городская газета

№ 85 (1352) Вторник, 28 октября 2014

О назначении публичных слушаний по внесению изменений в проект планировки (после корректировки) территории в границах: ул. Космическая – ул. Базовая – ул. Радищева – ул. Баумана Заводского района города Кемерово

(Постановление администрации города Кемерово № 2659 от 20.10.2014)

В соответствии со ст. 46 Градостроительного кодекса РФ, разделами 6, 9 постановления Кемеровского городского Совета народных депутатов от 28.10.2005 № 276 «О порядке организации и проведения публичных слушаний в городе Кемерово»

1. Назначить публичные слушания по внесению изменений в проект планировки (после корректировки) территории в границах: ул. Космическая – ул. Базовая – ул. Радищева – ул. Баумана Заводского района города Кемерово, категория земель – земли населенных пунктов.

2. Определить форму проведения публичных слушаний – проведение слушаний в органе городского самоуправления. Место проведения слушаний – зал заседаний управления архитектуры и градостроительства администрации города Кемерово (г. Кемерово, ул. Красная, 9, 4-й этаж), дата проведения — 20.11.2014, время проведения – 15.00.

3. Установить срок проведения публичных слушаний со дня оповещения жителей муниципального образования о времени и месте их проведения до дня опубликования заключения о результатах публичных слушаний – не менее одного месяца.

4. Утвердить состав комиссии по проведению публичных слушаний согласно приложению к настоящему постановлению.

5. Комиссии по проведению публичных слушаний организовать проведение публичных слушаний в соответствии с постановлением Кемеровского городского Совета народных депутатов от 28.10.2005 № 276 «О порядке организации и проведения публичных слушаний в городе Кемерово».

6. Письменные заявления и возражения по внесению изменений в проект планировки (после корректировки) территории в границах: ул. Космическая – ул. Базовая – ул. Радищева – ул. Баумана Заводского района города Кемерово следует направлять по адресу: г. Кемерово, ул. Красная, 9, 1-й этаж, зал приема посетителей, до 19.11.2014 включительно в часы приема специалистов: понедельник, вторник, среда – с 9.00 до 12.00, четверг – с 14.00 до 17.00.

7. Комитету по работе со средствами массовой информации (Е.А. Дубкова) опубликовать настоящее постановление, чертеж планировки (внесение изменений) территории в границах: ул. Космическая – ул. Базовая – ул. Радищева – ул. Баумана Заводского района города Кемерово в газете «Кемерово» и разместить на официальном сайте администрации города Кемерово в информационно-телекоммуникационной сети Интернет.

8. Контроль за исполнением настоящего постановления возложить на заместителя главы города, начальника управления городского развития А.В. Калинина.

О.В. ТУРБАБА, и.о. главы города.

Приложение к постановлению администрации города Кемерово № 2659 от 20.10.2014

Состав комиссии по проведению публичных слушаний

Председатель комиссии:

Калинин Андрей Владимирович – заместитель главы города, начальник управления городского развития администрации города Кемерово.

Заместитель председателя:

Костиков Виктор Сергеевич – начальник управления архитектуры и градостроительства администрации города Кемерово.

Члены комиссии:

Андреева Ирина Михайловна – заведующая градостроительным отделом управления архитектуры и градостроительства администрации города Кемерово;

Барыков Сергей Викторович – первый заместитель начальника управления архитектуры и градостроительства администрации города Кемерово;

Клемешова Наталья Викторовна – заведующая юридическим отделом управления архитектуры и градостроительства администрации города Кемерово;

Михайлова Наталья Дмитриевна – заместитель председателя юридического комитета администрации города Кемерово;

Однорал Роман Алексеевич – заместитель главы города по вопросам жизнеобеспечения городского хозяйства администрации города Кемерово;

Рябинин Алексей Владимирович – заместитель начальника управления архитектуры и градостроительства администрации города Кемерово;

Сергеев Владимир Гаврилович – заместитель главы города, начальник территориального управления Заводского района администрации города Кемерово.

Секретарь комиссии:

Игнатьева Анна Юрьевна – консультант-советник отдела правового обеспечения публичных слушаний управления архитектуры и градостроительства администрации города Кемерово.

В.И. ВЫЛЕГЖАНИНА,
начальник управления делами.

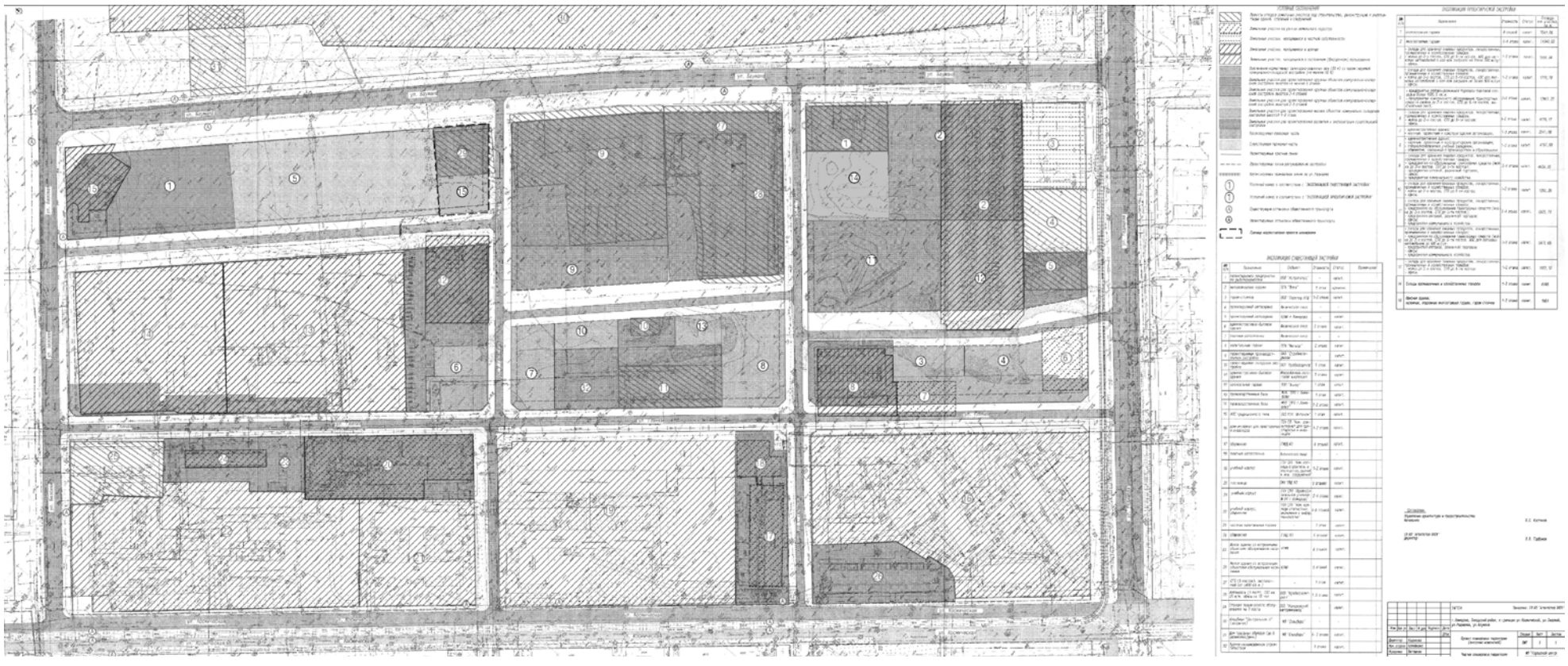

Продолжается редакционная подписка на 1-е полугодие 2015 года на издания МАУ «Редакция газеты «Кемерово»:

ВТОРНИК официальные документы, от 4 страниц, печать черно-белая; Официально КЕМЕРОВО

СРЕДА спортивный еженедельник, 8 – 12 страниц, печать черно-белая; КЕМЕРОВО СпортКлуб Спортивное обозрение

ПЯТНИЦА от 24 страниц, печать цветная. КЕМЕРОВО Городская газета

Расценки на подписку – на сайте газеты «Кемерово» www.kmrnews.ru

Редакция имеет возможность оформления подписки как на каждое издание по отдельности, так и на подписку в различных вариациях.

Справки по телефону 58-10-05.

Об утверждении решения об условиях приватизации нежилого помещения, расположенного по адресу: г. Кемерово, пер. Бакинский, д. 20

(Постановление администрации города Кемерово № 2660 от 20.10.2014)

В соответствии с Федеральным законом от 21.12.2001 № 178-ФЗ «О приватизации государственного и муниципального имущества», положением «О порядке приватизации муниципального имущества города Кемерово», утвержденным постановлением Кемеровского городского Совета народных депутатов от 28.06.2002 № 38, и Прогнозным планом приватизации муниципального имущества города Кемерово на 2014 год, утвержденным решением Кемеровского городского Совета народных депутатов от 24.12.2013 № 301,

1. Утвердить принятое комиссией по приватизации решение об условиях приватизации нежилого помещения общей площадью 259,1 кв. м, расположенного по адресу: г. Кемерово, пер. Бакинский, д. 20, в соответствии с протоколом заседания комиссии по приватизации от 10.10.2014 № 41/2014:

1.1. Продать нежилое помещение на аукционе с открытой формой подачи предложений о цене;

1.2. Установить начальную цену нежилого помещения – 4 500 000 (четыре миллиона пятьсот тысяч) рублей, в том числе НДС.

2. Комитету по работе со средствами массовой информации (Е.А. Дубкова) опубликовать настоящее постановление в газете «Кемерово» и разместить на официальном сайте администрации города Кемерово в информационно-телекоммуникационной сети Интернет.

3. Контроль за исполнением данного постановления возложить на председателя комитета по управлению муниципальным имуществом города Кемерово О.А. Казаченко.

О.В. ТУРБАБА,
и.о. главы города.

Об утверждении решения об условиях приватизации нежилого помещения, расположенного по адресу: г. Кемерово, просп. Шахтеров, д. 47

(Постановление администрации города Кемерово № 2661 от 20.10.2014)

В соответствии с Федеральным законом от 22.07.2008 № 159-ФЗ «Об особенностях отчуждения недвижимого имущества, находящегося в государственной собственности субъектов Российской Федерации или в муниципальной собственности и арендуемого субъектами малого и среднего предпринимательства, и о внесении изменений в отдельные законодательные акты Российской Федерации», Федеральным законом от 21.12.2001 № 178-ФЗ «О приватизации государственного и муниципального имущества», положением «О порядке приватизации муниципального имущества города Кемерово», утвержденным постановлением Кемеровского городского Совета народных депутатов от 28.06.2002 № 38,

1. Утвердить принятое комиссией по приватизации решение об условиях приватизации нежилого помещения общей площадью 324 кв. м, расположенного по адресу: г. Кемерово, просп. Шахтеров, д. 47, в соответствии с протоколом заседания комиссии по приватизации от 10.10.2014 № 36/2014-ЛП:

1.1. Арендатору нежилого помещения обществу с ограниченной ответственностью «Медицинская практика» предоставить преимущественное право на приобретение нежилого помещения по цене, равной его рыночной стоимости и определенной независимым оценщиком в размере 15 530 000 (пятнадцать миллионов пятьсот тридцать тысяч) рублей с учетом НДС. Занимаемый имуществом земельный участок в состав приватизируемого имущества не входит.

2. Комитету по работе со средствами массовой информации (Е.А. Дубкова) опубликовать настоящее постановление в газете «Кемерово» и разместить на официальном сайте администрации города Кемерово в информационно-телекоммуникационной сети Интернет.

3. Контроль за исполнением данного постановления возложить на председателя комитета по управлению муниципальным имуществом города Кемерово О.А. Казаченко.

О.В. ТУРБАБА,
и.о. главы города.

Об утверждении решения об условиях приватизации нежилого помещения, расположенного по адресу: г. Кемерово, ул. Красноармейская, д. 114

(Постановление администрации города Кемерово № 2662 от 20.10.2014)

В соответствии с Федеральным законом от 21.12.2001 № 178-ФЗ «О приватизации государственного и муниципального имущества», положением «О порядке приватизации муниципального имущества города Кемерово», утвержденным постановлением Кемеровского городского Совета народных депутатов от 28.06.2002 № 38, и Прогнозным планом приватизации муниципального имущества города Кемерово на 2014 год, утвержденным решением Кемеровского городского Совета народных депутатов от 24.12.2013 № 301,

1. Утвердить принятое комиссией по приватизации решение об условиях приватизации нежилого помещения общей площадью 32,9 кв. м, расположенного по адресу: г. Кемерово, ул. Красноармейская, д. 114, в соответствии с протоколом заседания комиссии по приватизации от 10.10.2014 № 40/2014:

1.1. Продать нежилое помещение на аукционе с открытой формой подачи предложений о цене;

1.2. Установить начальную цену нежилого помещения – 1 670 000 (один миллион шестьсот семьдесят тысяч) рублей, в том числе НДС.

2. Комитету по работе со средствами массовой информации (Е.А. Дубкова) опубликовать настоящее постановление в газете «Кемерово» и разместить на официальном сайте администрации города Кемерово в информационно-телекоммуникационной сети Интернет.

3. Контроль за исполнением данного постановления возложить на председателя комитета по управлению муниципальным имуществом города Кемерово О.А. Казаченко.

О.В. ТУРБАБА,
и.о. главы города.

Об утверждении решения об условиях приватизации нежилого помещения, расположенного по адресу: г. Кемерово, ул. Дзержинского, д. 27

(Постановление администрации города Кемерово № 2663 от 20.10.2014)

В соответствии с Федеральным законом от 22.07.2008 № 159-ФЗ «Об особенностях отчуждения недвижимого имущества, находящегося в государственной собственности субъектов Российской Федерации или в муниципальной собственности и арендуемого субъектами малого и среднего предпринимательства, и о внесении изменений в отдельные законодательные акты Российской Федерации», Федеральным законом от 21.12.2001 № 178-ФЗ «О приватизации государственного и муниципального имущества», положением «О порядке приватизации муниципального имущества города Кемерово», утвержденным постановлением Кемеровского городского Совета народных депутатов от 28.06.2002 № 38,

1. Утвердить принятое комиссией по приватизации решение об условиях приватизации нежилого помещения общей площадью 73,1 кв. м, расположенного по адресу: г. Кемерово, ул. Дзержинского, д. 27, в соответствии с протоколом заседания комиссии по приватизации от 10.10.2014 № 35/2014-ЛП:

1.1. Арендатору нежилого помещения индивидуальному предпринимателю Гергенрейдеру Вячеславу Владимировичу предоставить преимущественное право на приобретение нежилого помещения по цене, равной его рыночной стоимости и определенной независимым оценщиком в размере 2 570 000 (два миллиона пятьсот семьдесят тысяч) рублей с учетом НДС. Занимаемый имуществом земельный участок в состав приватизируемого имущества не входит.

2. Комитету по работе со средствами массовой информации (Е.А. Дубкова) опубликовать настоящее постановление в газете «Кемерово» и разместить на официальном сайте администрации города Кемерово в информационно-телекоммуникационной сети Интернет.

3. Контроль за исполнением данного постановления возложить на председателя комитета по управлению муниципальным имуществом города Кемерово О.А. Казаченко.

О.В. ТУРБАБА,
и.о. главы города.

Об утверждении решения об условиях приватизации нежилого помещения, расположенного по адресу: г. Кемерово, ул. Д. Бедного, д. 15

(Постановление администрации города Кемерово № 2664 от 20.10.2014)

В соответствии с Федеральным законом от 21.12.2001 № 178-ФЗ «О приватизации государственного и муниципального имущества», положением «О порядке приватизации муниципального имущества города Кемерово», утвержденным постановлением Кемеровского городского Совета народных депутатов от 28.06.2002 № 38, и Прогнозным планом приватизации муниципального имущества города Кемерово на 2014 год, утвержденным решением Кемеровского городского Совета народных депутатов от 24.12.2013 № 301,

1. Утвердить принятое комиссией по приватизации решение об условиях приватизации нежилого помещения общей площадью 306,5 кв. м, расположенного по адресу: г. Кемерово, Д. Бедного, д. 15, в соответствии с протоколом заседания комиссии по приватизации от 10.10.2014 № 47/2014:

1.1. Продать нежилое помещение на аукционе с открытой формой подачи предложений о цене;

1.2. Установить начальную цену нежилого помещения – 5 078 000 (пять миллионов семьдесят восемь тысяч) рублей, в том числе НДС.

2. Комитету по работе со средствами массовой информации (Е.А. Дубкова) опубликовать настоящее постановление в газете «Кемерово» и разместить на официальном сайте администрации города Кемерово в информационно-телекоммуникационной сети Интернет.

3. Контроль за исполнением данного постановления возложить на председателя комитета по управлению муниципальным имуществом города Кемерово О.А. Казаченко.

О.В. ТУРБАБА,
и.о. главы города.

Об утверждении решения об условиях приватизации нежилого помещения, расположенного по адресу: г. Кемерово, ул. Весенняя, д. 16

(Постановление администрации города Кемерово № 2665 от 20.10.2014)

В соответствии с Федеральным законом от 21.12.2001 № 178-ФЗ «О приватизации государственного и муниципального имущества», положением «О порядке приватизации муниципального имущества города Кемерово», утвержденным постановлением Кемеровского городского Совета народных депутатов от 28.06.2002 № 38, и Прогнозным планом приватизации муниципального имущества города Кемерово на 2014 год, утвержденным решением Кемеровского городского Совета народных депутатов от 24.12.2013 № 301,

1. Утвердить принятое комиссией по приватизации решение об условиях приватизации нежилого помещения общей площадью 472,8 кв. м, расположенного по адресу: г. Кемерово, ул. Весенняя, д. 16, в соответствии с протоколом заседания комиссии по приватизации от 10.10.2014 № 46/2014:

1.1. Продать нежилое помещение на аукционе с открытой формой подачи предложений о цене;

1.2. Установить начальную цену нежилого помещения – 11 900 000 (одиннадцать миллионов девятьсот тысяч) рублей, в том числе НДС.

2. Комитету по работе со средствами массовой информации (Е.А. Дубкова) опубликовать настоящее постановление в газете «Кемерово» и разместить на официальном сайте администрации города Кемерово в информационно-телекоммуникационной сети Интернет.

3. Контроль за исполнением данного постановления возложить на председателя комитета по управлению муниципальным имуществом города Кемерово О.А. Казаченко.

О.В. ТУРБАБА,
и.о. главы города.

Об утверждении решения об условиях приватизации нежилого помещения, расположенного по адресу: г. Кемерово, ул. Терешковой, д. 42

(Постановление администрации города Кемерово № 2666 от 20.10.2014)

В соответствии с Федеральным законом от 21.12.2001 № 178-ФЗ «О приватизации государственного и муниципального имущества», положением «О порядке приватизации муниципального имущества города Кемерово», утвержденным постановлением Кемеровского городского Совета народных депутатов от 28.06.2002 № 38, и Прогнозным планом приватизации муниципального имущества города Кемерово на 2014 год, утвержденным решением Кемеровского городского Совета народных депутатов от 24.12.2013 № 301,

1. Утвердить принятое комиссией по приватизации решение

об условиях приватизации нежилого помещения общей площадью 256,8 кв. м, расположенного по адресу: г. Кемерово, ул. Терешковой, д. 42, в соответствии с протоколом заседания комиссии по приватизации от 10.10.2014 № 45/2014:

1.1. Продать нежилое помещение на аукционе с открытой формой подачи предложений о цене;

1.2. Установить начальную цену нежилого помещения – 2 873 000 (два миллиона восемьсот семьдесят три тысячи) рублей, в том числе НДС.

2. Комитету по работе со средствами массовой информации (Е.А. Дубкова) опубликовать настоящее постановление в газете «Кемерово» и разместить на официальном сайте администрации города Кемерово в информационно-телекоммуникационной сети Интернет.

3. Контроль за исполнением данного постановления возложить на председателя комитета по управлению муниципальным имуществом города Кемерово О.А. Казаченко.

О.В. ТУРБАБА, и.о. главы города.

Об утверждении решения об условиях приватизации нежилого помещения, расположенного по адресу: г. Кемерово, просп. Октябрьский, д. 20

(Постановление администрации города Кемерово № 2667 от 20.10.2014)

В соответствии с Федеральным законом от 21.12.2001 № 178-ФЗ «О приватизации государственного и муниципального имущества», положением «О порядке приватизации муниципального имущества города Кемерово», утвержденным постановлением Кемеровского городского Совета народных депутатов от 28.06.2002 № 38, и Прогнозным планом приватизации муниципального имущества города Кемерово на 2014 год, утвержденным решением Кемеровского городского Совета народных депутатов от 24.12.2013 № 301,

1. Утвердить принятое комиссией по приватизации решение об условиях приватизации нежилого помещения общей площадью 194,2 кв. м, расположенного по адресу: г. Кемерово, просп. Октябрьский, д. 20, в соответствии с протоколом заседания комиссии по приватизации от 10.10.2014 № 44/2014:

1.1. Продать нежилое помещение на аукционе с открытой формой подачи предложений о цене;

1.2. Установить начальную цену нежилого помещения – 3 382 000 (три миллиона триста восемьдесят две тысячи) рублей, в том числе НДС.

2. Комитету по работе со средствами массовой информации (Е.А. Дубкова) опубликовать настоящее постановление в газете «Кемерово» и разместить на официальном сайте администрации города Кемерово в информационно-телекоммуникационной сети Интернет.

3. Контроль за исполнением данного постановления возложить на председателя комитета по управлению муниципальным имуществом города Кемерово О.А. Казаченко.

О.В. ТУРБАБА,
и.о. главы города.

Об утверждении решения об условиях приватизации нежилого помещения, расположенного по адресу: г. Кемерово, просп. Октябрьский, д. 69

(Постановление администрации города Кемерово № 2668 от 20.10.2014)

В соответствии с Федеральным законом от 21.12.2001 № 178-ФЗ «О приватизации государственного и муниципального имущества», положением «О порядке приватизации муниципального имущества города Кемерово», утвержденным постановлением Кемеровского городского Совета народных депутатов от 28.06.2002 № 38, и Прогнозным планом приватизации муниципального имущества города Кемерово на 2014 год, утвержденным решением Кемеровского городского Совета народных депутатов от 24.12.2013 № 301,

1. Утвердить принятое комиссией по приватизации решение об условиях приватизации нежилого помещения общей площадью 102,8 кв. м, расположенного по адресу: г. Кемерово, просп. Октябрьский, д. 69, в соответствии с протоколом заседания комиссии по приватизации от 10.10.2014 № 39/2014:

1.1. Продать нежилое помещение на аукционе с открытой формой подачи предложений о цене;

1.2. Установить начальную цену нежилого помещения – 6 500 000 (шесть миллионов пятьсот тысяч) рублей, в том числе НДС.

2. Комитету по работе со средствами массовой информации (Е.А. Дубкова) опубликовать настоящее постановление в газете «Кемерово» и разместить на официальном сайте администрации города Кемерово в информационно-телекоммуникационной сети Интернет.

3. Контроль за исполнением данного постановления возложить на председателя комитета по управлению муниципальным имуществом города Кемерово О.А. Казаченко.

О.В. ТУРБАБА,
и.о. главы города.

Об утверждении решения об условиях приватизации нежилого помещения, расположенного по адресу: г. Кемерово, ул. Спортивная, д. 26

(Постановление администрации города Кемерово № 2669 от 20.10.2014)

В соответствии с Федеральным законом от 22.07.2008 № 159-ФЗ «Об особенностях отчуждения недвижимого имущества, находящегося в государственной собственности субъектов Российской Федерации или в муниципальной собственности и арендуемого субъектами малого и среднего предпринимательства, и о внесении изменений в отдельные законодательные акты Российской Федерации», Федеральным законом от 21.12.2001 № 178-ФЗ «О приватизации государственного и муниципального имущества», положением «О порядке приватизации муниципального имущества города Кемерово», утвержденным постановлением Кемеровского городского Совета народных депутатов от 28.06.2002 № 38,

1. Утвердить принятое комиссией по приватизации решение об условиях приватизации нежилого помещения общей площадью 50,5 кв. м, расположенного по адресу: г. Кемерово, ул. Спортивная, д. 26, в соответствии с протоколом заседания комиссии по приватизации от 10.10.2014 № 34/2014-ЛП:

1.1. Арендатору нежилого помещения индивидуальному предпринимателю Горовых Светлане Юрьевне предоставить преимущественное право на приобретение нежилого помещения по цене, равной его рыночной стоимости и определенной независимым оценщиком в размере 2 580 000 (два миллиона пятьсот восемьдесят тысяч) рублей с учетом НДС. Занимаемый имуществом земельный участок в состав приватизируемого имущества не входит.

2. Комитету по работе со средствами массовой информации (Е.А. Дубкова) опубликовать настоящее постановление в газете «Кемерово» и разместить на официальном сайте администрации города Кемерово в информационно-телекоммуникационной сети Интернет.

3. Контроль за исполнением данного постановления возложить на председателя комитета по управлению муниципальным имуществом города Кемерово О.А. Казаченко.

О.В. ТУРБАБА,
и.о. главы города.

Об утверждении решения об условиях приватизации здания, расположенного по адресу: г. Кемерово, ул. Тульская, д. 28

(Постановление администрации города Кемерово № 2670 от 20.10.2014)

В соответствии с Федеральным законом от 21.12.2001 № 178-ФЗ «О приватизации государственного и муниципального имущества», положением «О порядке приватизации муниципального имущества города Кемерово», утвержденным постановлением Кемеровского городского Совета народных депутатов от 28.06.2002 № 38, и Прогнозным планом приватизации муниципального имущества города Кемерово на 2014 год, утвержденным решением Кемеровского городского Совета народных депутатов от 24.12.2013 № 301,

1. Утвердить принятое комиссией по приватизации решение об условиях приватизации здания общей площадью 543,9 кв. м, расположенного по адресу: г. Кемерово, ул. Тульская, д. 28, в соответствии с протоколом заседания комиссии по приватизации от 10.10.2014 № 42/2014:

1.1. Продать здание на аукционе с открытой формой подачи предложений о цене;

1.2. Установить начальную цену здания – 6 900 000 (шесть миллионов девятьсот тысяч) рублей, в том числе НДС;

1.3. Продажа муниципального имущества осуществляется одновременно с земельным участком общей площадью 615 кв. м, с кадастровым номером 42:24:0401055:2115, стоимостью 266 000 (двести шестьдесят шесть тысяч) рублей.

2. Комитету по работе со средствами массовой информации (Е.А. Дубкова) опубликовать настоящее постановление в газете «Кемерово» и разместить на официальном сайте администрации города Кемерово в информационно-телекоммуникационной сети Интернет.

3. Контроль за исполнением данного постановления возложить на председателя комитета по управлению муниципальным имуществом города Кемерово О.А. Казаченко.

О.В. ТУРБАБА,
и.о. главы города.

Об утверждении решения об условиях приватизации здания, расположенного по адресу: г. Кемерово, ул. Пионер, д. 11«а»

(Постановление администрации города Кемерово № 2671 от 20.10.2014)

В соответствии с Федеральным законом от 21.12.2001 № 178-ФЗ «О приватизации государственного и муниципального имущества», положением «О порядке приватизации муниципального имущества города Кемерово», утвержденным постановлением Кемеровского городского Совета народных депутатов от 28.06.2002 № 38, и Прогнозным планом приватизации муниципального имущества города Кемерово на 2014 год, утвержденным решением Кемеровского городского Совета народных депутатов от 24.12.2013 № 301,

1. Утвердить принятое комиссией по приватизации решение об условиях приватизации здания общей площадью 547 кв. м, расположенного по адресу: г. Кемерово, ул. Пионер, д. 11«а», в соответствии с протоколом заседания комиссии по приватизации от 10.10.2014 № 43/2014:

1.1. Продать здание на аукционе с открытой формой подачи предложений о цене;

1.2. Установить начальную цену здания – 2 424 000 (два миллиона четыреста двадцать четыре тысячи) рублей, в том числе НДС;

1.3. Продажа муниципального имущества осуществляется одновременно с земельным участком общей площадью 1 918 кв. м, с кадастровым номером 42:24:01011010:797, стоимостью 571 000 (пятьсот семьдесят одна тысяча) рублей.

2. Комитету по работе со средствами массовой информации (Е.А. Дубкова) опубликовать настоящее постановление в газете «Кемер ово» и разместить на официальном сайте администрации города Кемерово в информационно-телекоммуникационной сети Интернет.

3. Контроль за исполнением данного постановления возложить на председателя комитета по управлению муниципальным имуществом города Кемерово О.А. Казаченко.

О.В. ТУРБАБА,
и.о. главы города.

О внесении изменений в постановление администрации города Кемерово от 15.04.2013 № 1172 «О порядке информирования населения о принимаемых органами местного самоуправления города Кемерово мерах в сфере жилищно-коммунального хозяйства и по вопросам развития общественного контроля в этой сфере»

(Постановление администрации города Кемерово № 2675 от 20.10.2014)

В целях совершенствования деятельности администрации города в сфере информирования населения о принимаемых мерах в сфере жилищно-коммунального хозяйства

1. Внести в приложение № 1 к постановлению администрации города Кемерово от 15.04.2013 № 1172 «О порядке информирования населения о принимаемых органами местного самоуправления города Кемерово мерах в сфере жилищно-коммунального хозяйства и по вопросам развития общественного контроля в этой сфере» следующие изменения:

1.1. В пункте 3.2 слова «с момента выхода соответствующего нормативного акта» заменить словами «с даты опубликования соответствующего нормативного правового акта».

2. Комитету по работе со средствами массовой информации (Е.А. Дубкова) опубликовать настоящее постановление в газете «Кемерово» и разместить на официальном сайте администрации города Кемерово в информационно-телекоммуникационной сети Интернет.

3. Контроль за исполнением настоящего постановления возложить на заместителя главы города по вопросам жизнеобеспечения городского хозяйства Р.А. Однорала.

О.В. ТУРБАБА,
и.о. главы города.

О назначении публичных слушаний по вопросам предоставления разрешений на условно разрешенный вид использования

(Постановление администрации города Кемерово № 2677 от 21.10.2014)

В соответствии со ст. 37, 39 Градостроительного кодекса Российской Федерации, главой 8 постановления Кемеровского городского Совета народных депутатов от 28.10.2005 № 276 «О порядке организации и проведения публичных слушаний в городе Кемерово»

1. Назначить публичные слушания по вопросу предоставления разрешений на условно разрешенный вид использования земельных

участков и объектов капитального строительства, расположенных по следующим адресам в городе Кемерово:

1.1. Центральный район, просп. Московский, 6, – «комплекс бытового и социального обслуживания населения микрорайонного и районного обслуживания с подземным гаражом-стоянкой» (заявитель – управление городского развития администрации города Кемерово), жилая зона с многоэтажными жилыми домами Ж1;

1.2. Центральный район, ул. Весенняя, 13-72, – «предприятие общественного питания (кафе), встроенное в многоквартирный жилой дом» (заявитель Голев А.В.), общественно-деловая зона О1;

1.3. Ленинский район, ул. Волгоградская, 47«а», земельный участок с кадастровым номером 42:24:0201009:831 – «промышленные предприятия и производства V класса вредности» (заявитель – ООО «СибПром-2005»), коммунальная зона К1.

2. Определить форму проведения публичных слушаний – проведение слушаний в органе городского самоуправления. Место проведения слушаний – зал заседаний управления архитектуры и градостроительства администрации города Кемерово (г. Кемерово, ул. Красная, 9), дата проведения – 12.11.2014, время проведения – 14.30.

3. Установить срок проведения публичных слушаний с момента оповещения жителей города о времени и месте их проведения до дня опубликования заключения о результатах публичных слушаний – не более одного месяца.

4. Комиссии по подготовке проекта правил землепользования и застройки в городе Кемерово (А.В. Калинин) в составе согласно приложению к настоящему постановлению организовать проведение публичных слушаний в соответствии с постановлением Кемеровского городского Совета народных депутатов от 28.10.2005 № 276 «О порядке организации и проведения публичных слушаний в городе Кемерово».

5. Письменные заявления и возражения по вопросу предоставления разрешений на условно разрешенный вид использования следует направлять по адресу: г. Кемерово, ул. Красная, 9, зал приема посетителей, до 11.11.2014 включительно в часы приема специалистов: понедельник, вторник, среда – с 9.00 до 12.00, четверг – с 14.00 до 17.00.

6. Комитету по работе со средствами массовой информации (Е.А. Дубкова) опубликовать настоящее постановление в газете «Кемерово» и разместить на официальном сайте администрации города Кемерово в информационно-телекоммуникационной сети Интернет.

7. Контроль за исполнением настоящего постановления возложить на заместителя главы города, начальника управления городского развития А.В. Калинина.

О.В. ТУРБАБА, и.о. главы города.

Приложение к постановлению администрации города Кемерово № 2677 от 21.10.2014

Состав комиссии по подготовке проекта правил землепользования и застройки в городе Кемерово

Председатель комиссии:

Калинин Андрей Владимирович – заместитель главы города, начальник управления городского развития администрации города Кемерово.

Заместитель председателя:

Костиков Виктор Сергеевич – начальник управления архитектуры и градостроительства администрации города Кемерово.

Члены комиссии:

Андреева Ирина Михайловна – заведующая градостроительным отделом управления архитектуры и градостроительства администрации города Кемерово;

Барыков Сергей Викторович – первый заместитель начальника управления архитектуры и градостроительства администрации города Кемерово;

Белов Андрей Петрович – начальник управления потребительского рынка и развития предпринимательства администрации города Кемерово;

Клемешова Наталья Викторовна – заведующая юридическим отделом управления архитектуры и градостроительства администрации города Кемерово;

Михайлова Наталья Дмитриевна – заместитель председателя юридического комитета администрации города Кемерово;

Однорал Роман Алексеевич – заместитель главы города по вопросам жизнеобеспечения городского хозяйства администрации города Кемерово;

Петров Петр Федорович – начальник отдела надзорной деятельности города Кемерово (по согласованию);

Ражев Олег Геннадьевич – заслуженный архитектор России, почетный архитектор России (по согласованию);

Рябинин Алексей Владимирович – заместитель начальника управления архитектуры и градостроительства администрации города Кемерово.

Секретарь комиссии:

Гнедина Мария Александровна – заведующая отделом правового обеспечения публичных слушаний управления архитектуры и градостроительства администрации города Кемерово.

В.И. ВЫЛЕГЖАНИНА,
начальник управления делами.

О признании утратившим силу постановления администрации города Кемерово от 28.07.2014 № 1892 «Об утверждении решения об условиях приватизации земельного участка, расположенного по адресу: г. Кемерово, просп. Кузнецкий, д. 102«б»

(Постановление администрации города Кемерово № 2681 от 21.10.2014)

В соответствии с положением «О порядке приватизации муниципального имущества города Кемерово», утвержденным постановлением Кемеровского городского Совета народных депутатов от 28.06.2002 № 38, Земельным кодексом Российской Федерации, частью 1 статьи 441 Гражданского кодекса Российской Федерации

1. Признать утратившим силу постановление администрации города Кемерово от 28.07.2014 № 1892 «Об утверждении решения об условиях приватизации земельного участка, расположенного по адресу: г. Кемерово, просп. Кузнецкий, д. 102«б».

2. Комитету по работе со средствами массовой информации (Е.А. Дубкова) опубликовать настоящее постановление в газете «Кемерово», официальном сайте администрации города Кемерово в информационно-телекоммуникационной сети Интернет.

3. Контроль за исполнением настоящего постановления возложить на председателя комитета по управлению муниципальным имуществом города Кемерово О.А. Казаченко.

О.В. ТУРБАБА,
и.о. главы города.

О внесении изменений в постановление администрации города Кемерово от 20.06.2014 № 1529 «Об утверждении Порядка назначения и выплаты ежемесячной денежной выплаты медицинским работникам муниципальных учреждений здравоохранения, осуществляющим медицинскую деятельность в образовательных организациях»

(Постановление администрации города Кемерово № 2692 от 22.10.2014)

В соответствии со ст. 48 Федерального закона от 06.10.2003 № 131-ФЗ «Об общих принципах организации местного самоуправления в Российской Федерации»

1. Внести изменения в постановление администрации города Кемерово от 20.06.2014 № 1529 «Об утверждении Порядка назначения и выплаты ежемесячной денежной выплаты медицинским работникам муниципальных учреждений здравоохранения, осуществляющим медицинскую деятельность в образовательных организациях»:

1.1. Пункт 2 исключить.

2. Комитету по работе со средствами массовой информации (Е.А. Дубкова) опубликовать настоящее постановление в газете «Кемерово».

3. Контроль за исполнением настоящего постановления возложить на заместителя главы города по социальным вопросам И.П. Попова.

О.В. ТУРБАБА, и.о. главы города.

Об утверждении проекта межевания (после корректировки) территории микрорайона № 20 Центрального района города Кемерово

(Постановление администрации города Кемерово № 2698 от 22.10.2014)

В соответствии со ст. 46 Градостроительного кодекса Российской Федерации, постановлением администрации города Кемерово от 19.08.2014 № 2087 «О назначении публичных слушаний по проекту межевания (после корректировки) территории микрорайона № 20 Центрального района города Кемерово», с учетом результатов публичных слушаний

1. Утвердить проект межевания (после корректировки) территории микрорайона № 20 Центрального района города Кемерово, категория земель – земли населенных пунктов.

2. Комитету по работе со средствами массовой информации (Е.А. Дубкова) опубликовать настоящее постановление с перечнем земельных участков в составе проекта межевания (после корректировки) территории микрорайона № 20 Центрального района города Кемерово согласно приложению к настоящему постановлению, чертеж межевания (внесение изменений) микрорайона № 20 Центрального района города Кемерово в газете «Кемерово» и разместить на официальном сайте администрации города Кемерово в информационно-телекоммуникационной сети Интернет.

3. Контроль за исполнением данного постановления возложить на заместителя главы города, начальника управления городского развития А.В. Калинина.

О.В. ТУРБАБА,
и.о. главы города.

Приложение к постановлению администрации города Кемерово № 2698 от 22.10.2014

Перечень земельных участков в составе проекта межевания (после корректировки) территории микрорайона № 20 Центрального района города Кемерово

Номер земельного участка на плане	Кадастровый номер	Адрес	Разрешенное использование	Проектная площадь земельного участка, кв. м
1	42:24:0101002:1785	ул. Демьяна Бедного, 1	под административным зданием и объектом, незавершенным строительством (общежитие)	3006 +/- 19
1.1	–	ул. Демьяна Бедного, 1	для размещения административного здания	355
2	42:24:0101002:1938	ул. Демьяна Бедного, 1	для размещения многоквартирного жилого дома, в том числе: для размещения многоквартирного жилого дома, дворовая территория и проезд для жилого дома № 1 на ул. Демьяна Бедного	3188 +/- 12
3	42:24:0101002:103	ул. Демьяна Бедного, 5	многоквартирный жилой дом с объектами обслуживания населения	1256,12 +/- 12,40
3.1	–	ул. Демьяна Бедного, 5	для размещения многоквартирного жилого дома	59
3.2	–	ул. Демьяна Бедного, 5	дворовая территория и проезд для жилого дома № 5 на ул. Демьяна Бедного	2141
4	42:24:0101002:1202	ул. Демьяна Бедного, 11	для размещения кафе	1243
5	–	ул. Демьяна Бедного, 5«а»	для размещения МДОУ № 107	4415
6	–		дворовая территория и проезд для жилых домов № 13 и 15 на ул. Демьяна Бедного и № 21 на ул. 50 лет Октября	3384
6.1	42:24:0101002:1233	ул. Демьяна Бедного, 13	под жилую застройку многоэтажную	746 +/- 6
6.2	42:24:0101002:1232	ул. Демьяна Бедного, 15	смешанное функциональное использование (жилой дом, магазин)	975 +/- 7
6.3	42:24:0101002:1204	ул. 50 лет Октября, 21	многоэтажная жилая застройка со встроенно-пристроенными объектами обслуживания	985 +/- 11
7	–	между зданиями № 16 и № 16«а» на ул. Дзержинского	проезд общего пользования	571
8	–	западнее здания № 21 на ул. 50 лет Октября	гаражи	1167
8.1	42:24:0101002:1831	западнее жилого дома № 21 на ул. 50 лет Октября, ЦК 9004		20 +/- 2
8.2	42:24:0101002:683	западнее жилого дома № 21 на ул. 50 лет Октября, ЦК 9003		24 +/- 2
8.3	42:24:0101002:37	кв-л 20, ЦК-9001, бокс 5«а»		22,30 +/- 1,65
9	42:24:0101002:1935	ул. 50 лет Октября, 21«а», ул. 50 лет Октября, 23	для размещения группы многоквартирных жилых домов, в том числе: для размещения многоквартирного жилого дома, для размещения многоквартирного жилого дома, дворовая территория и проезд для жилых домов № 21«а» и 23 на ул. 50 лет Октября	5837 +/- 16
10	–	севернее здания № 25 на ул. 50 лет Октября	для размещения объекта энергетики (ТП-16)	51
11	42:24:0101002:276	между зданиями № 25 и № 23 на ул. 50 лет Октября	под объекты общего пользования	2185
12	–	Кемеровская область, г. Кемерово, Центральный район, ул. 50 лет Октября, 25	под общественную застройку	1552
13	–	южнее жилого дома № 7 на ул. Демьяна Бедного	для строительства детского досугового центра	3332
14	42:24:0101002:1007	просп. Ленина, 30«б»	здание детского сада	4915 +/- 25
15	42:24:0101002:1006	просп. Ленина, 30	занятого комплексом зданий и сооружений центра социального обслуживания	5460 +/- 25,90

16	42:24:0101002:21579	ул. 50 лет Октября, 27, просп. Ленина, 32	для размещения группы многоквартирных жилых домов, в том числе: для размещения многоквартирных жилых домов, дворовая территория и проезд для жилых домов № 32 на просп. Ленина и № 27 на ул. 50 лет Октября	3717 +/- 13
17	42:24:0101002:1936	ул. Дзержинского, 20, просп. Ленина, 26	для размещения группы многоквартирных жилых домов, в том числе: для размещения многоквартирного жилого дома, для размещения многоквартирного жилого дома, дворовая территория и проезд для жилых домов № 20 на ул. Дзержинского и № 26 на просп. Ленина	3904 +/- 13
18	42:24:0101002:1944	ул. Дзержинского, 18«а», просп. Ленина, 28	для размещения группы многоквартирных жилых домов, в том числе: для размещения многоквартирных жилых домов, дворовая территория и проезд для жилых домов № 18«а» на ул. Дзержинского и № 28 на просп. Ленина	6763 +/- 17
19	42:24:0101002:1942	ул. Дзержинского, 16«а»	для размещения общежития, в том числе: для размещения общежития, дворовая территория и проезд для жилого дома № 16«а» на ул. Дзержинского	4548 +/- 14
20	42:24:0101002:21585	ул. Дзержинского, 18	для размещения многоквартирного жилого дома, в том числе: для размещения многоквартирного жилого дома, дворовая территория и проезд для жилого дома № 18«а» на ул. Дзержинского	3378 +/- 12
21	42:24:0101002:1939	ул. Дзержинского, 16	для размещения многоквартирного жилого дома, в том числе: для размещения многоквартирного жилого дома, дворовая территория и проезд для жилого дома № 16 на ул. Дзержинского	2413
22	42:24:0101002:1932	ул. Демьяна Бедного, 3	для размещения многоквартирного жилого дома, в том числе: для размещения многоквартирного жилого дома, дворовая территория и проезд для жилого дома № 3 на ул. Демьяна Бедного	3936 +/- 13
23	42:24:0101002:1933	ул. Демьяна Бедного, 7	для размещения многоквартирного жилого дома, в том числе: для размещения многоквартирного жилого дома, дворовая территория и проезд для жилого дома № 7 на ул. Демьяна Бедного	1832 +/- 8
24	42:24:0101002:61	восточнее здания № 14 на ул. Дзержинского	занятого зданием гаража	160,54 +/- 4,43
24.1	–	восточнее здания № 14 на ул. Дзержинского	занятого зданием гаража	54
25	–	западнее здания № 3 на ул. Демьяна Бедного	резервная территория (фактическое использование – занят металлическими гаражами)	421
26	–	южнее здания № 1 на ул. Демьяна Бедного	для размещения объектов энергетики (ТП -163)	56
27	–	восточнее здания № 14 на ул. Дзержинского	для размещения капитальных гаражей	383
28	–	севернее здания № 16 на ул. Дзержинского	для размещения капитальных гаражей	57
28.1	42:24:0101002:95	ул. Дзержинского, 14	гаражи	126,63 +/- 3,94
28.2	42:24:0101002:96	ул. Дзержинского, 14	гаражи	98,04 +/- 3,47
28.3	42:24:0101002:852	ул. Дзержинского, 14	гараж	66,31 +/- 2,85
28.4	42:24:0101002:853	ул. Дзержинского, 14	гаражи	70,29 +/- 2,93
29	–	ул. Дзержинского, 14	для размещения административного здания	574
29.1	42:24:0101002:854	ул. Дзержинского, 14	гаражи	241,52+/- 5,44
29.2	42:24:0101002:855	ул. Дзержинского, 14	проезд	130,58 +/- 4
29.3	42:24:0101002:858	ул. Дзержинского, 14	дворовая территория	396,77 +/- 6,97
30	–	между зданиями № 1 на ул. Демьяна Бедного и № 14 на ул. Дзержинского	проезд общего пользования	211
31	–	между зданиями № 11 и № 13 на ул. Демьяна Бедного	проезд общего пользования	127
32	42:24:0101002:662	просп. Ленина, 32«а»	земли под объектами бытового обслуживания	416 +/- 7
33	42:24:0101002:762	ул. 50 лет Октября, 25«а»	под общественную застройку	1120 +/- 11
34	42:24:0101002:761	ул. 50 лет Октября, 25	под общественную застройку	700
35	42:24:0101002:529	между зданиями № 25 и 25«а» на ул. 50 лет Октября	под объекты общего пользования	239
36	42:24:0101002:1922	на территории сквера, напротив дома № 18 на ул. Дзержинского	для временного размещения православной иконной лавки	25 +/- 2

В.И. ВЫЛЕГЖАНИНА,
начальник управления делами.

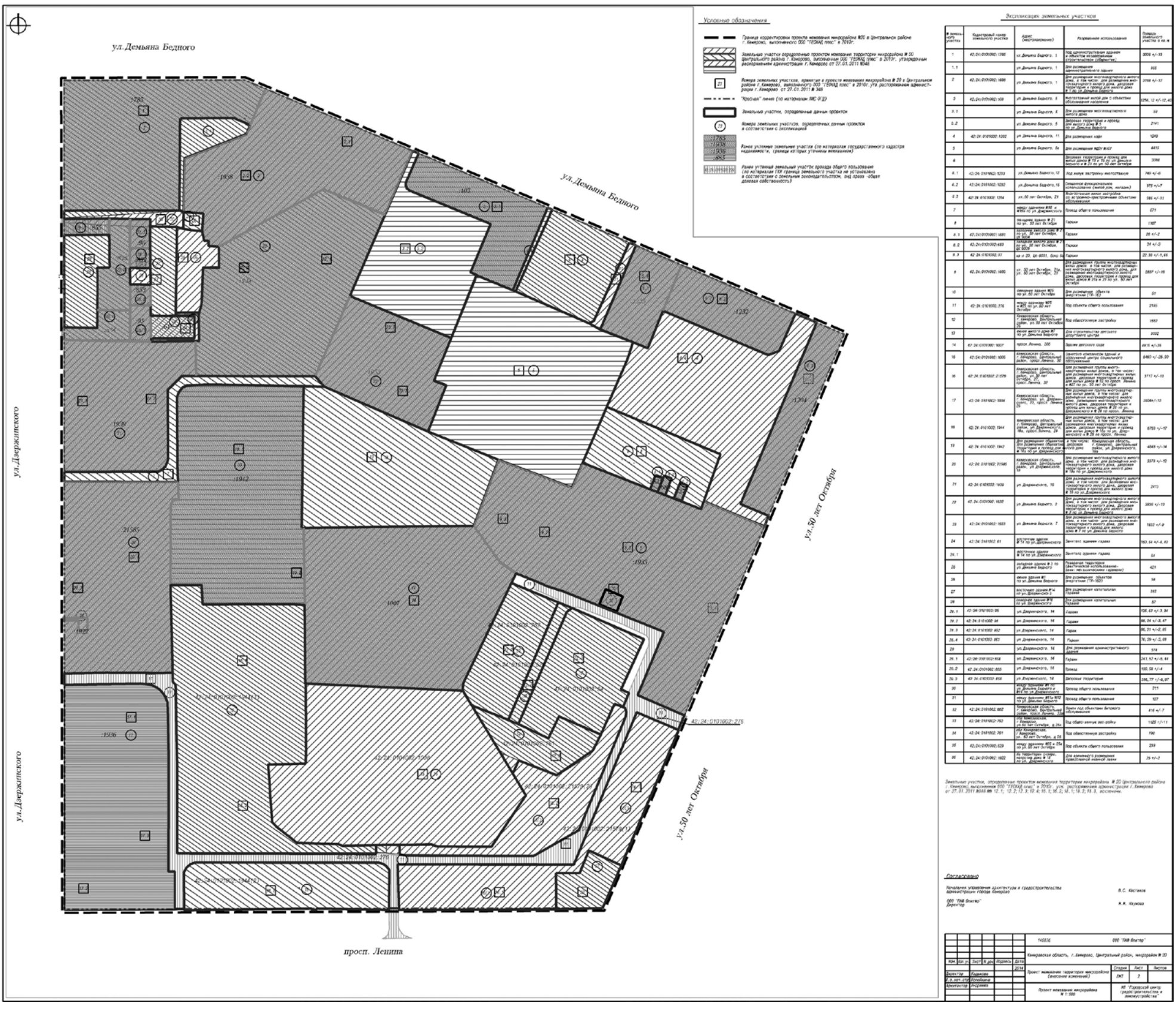

О внесении изменений в постановление администрации города Кемерово от 13.09.2013 № 2814 «Об утверждении решения об условиях приватизации нежилого помещения, расположенного по адресу: г. Кемерово, ул. Гагарина, 151»

(Постановление администрации города Кемерово № 2715 от 23.10.2014)

В соответствии с Федеральным законом от 22.07.2008 № 159-ФЗ «Об особенностях отчуждения недвижимого имущества, находящегося в государственной собственности субъектов Российской Федерации или в муниципальной собственности и арендуемого субъектами малого и среднего предпринимательства, и о внесении изменений в отдельные законодательные акты Российской Федерации», Федеральным законом от 21.12.2001 № 178-ФЗ «О приватизации государственного и муниципального имущества», положением «О порядке приватизации муниципального имущества города Кемерово», утвержденным постановлением Кемеровского городского Совета народных депутатов от 28.06.2002 № 38, во исполнение определения Арбитражного суда Кемеровской области от 03.10.2014 по делу № А27-15510/2013

1. Внести изменения в пункт 1.1 постановления администрации города Кемерово от 13.09.2013 № 2814 «Об утверждении решения об условиях приватизации нежилого помещения, расположенного по адресу: г. Кемерово, ул. Гагарина, 151», заменив слова «3 400 000,0 (три миллиона четыреста тысяч) рублей» на «2 731 000 (два миллиона семьсот тридцать одна тысяча) рублей».

2. Комитету по работе со средствами массовой информации (Е.А. Дубкова) опубликовать настоящее постановление в газете «Кемерово» и разместить на официальном сайте администрации города Кемерово в информационно-телекоммуникационной сети Интернет.

3. Контроль за исполнением настоящего постановления возложить на председателя комитета по управлению муниципальным имуществом города Кемерово О.А. Казаченко.

О.В. ТУРБАБА,
и.о. главы города.

Заключение

по результатам публичных слушаний по вопросу предоставления разрешений на условно разрешенный вид использования

На основании ст. 38, 40 Градостроительного кодекса РФ, гл. 8 постановления Кемеровского городского Совета народных депутатов от 28.10.2005 № 276 «О порядке организации и проведения публичных слушаний в городе Кемерово», постановления администрации города Кемерово от 26.09.2014 № 2461 «О назначении публичных слушаний по вопросу предоставления разрешения на отклонение от предельных параметров разрешенного строительства, реконструкции объекта капитального строительства» комиссия по подготовке проекта правил землепользования и застройки в городе Кемерово (далее – комиссия) на своем заседании 09.10.2014 рассмотрела возможность предоставления разрешения на отклонение от предельных параметров разрешенного строительства, реконструкции объекта капитального строительства на земельном участке с кадастровым номером 42:24:0101027:2608, расположенном по адресу в городе Кемерово: Заводский район, ул. Тельбесская, 44, сокращение отступа от восточной границы земельного участка с 3 м до 1,8 м (заявитель Устинов К.Н.).

На заседании комиссии установлено, что постановление администрации города Кемерово от 29.09.2014 № 2461 размещено на официальном сайте администрации города Кемерово www.kemerovo.ru в информационно-телекоммуникационной сети Интернет и опубликовано в газете «Кемерово» от 30.09.2014. Текст постановления размещен на стендах управления архитектуры и градостроительства администрации города Кемерово, портале обеспечения градостроительной деятельности города Кемерово www.mgis42.ru в информационно-телекоммуникационной сети Интернет.

Прием письменных заявлений и возражений граждан, юридических лиц по теме публичных слушаний осуществлялся по адресу: г. Кемерово, ул. Красная, 9, зал приема посетителей, в период с 30 сентября по 8 октября 2014 года.

За указанный период поступили письменные возражения собственника индивидуального жилого дома № 42 на ул. Тельбесской.

Суть возражений заключается в том, что размещение объекта капитального строительства с нарушением нормативного отступа от границы земельного участка на ул. Тельбесской, 42, занятого индивидуальным жилым домом, нарушает права и законные интересы собственника в связи с тем, что земельный участок используется не в соответствии с разрешенным использованием.

Согласно ст. 42 Земельного кодекса РФ, собственники земельных участков и лица, не являющиеся собственниками земельных участков, обязаны использовать земельные участки в соответствии с их целевым назначением и принадлежностью к той или иной категории земель и разрешенным использованием способами, которые не должны наносить вред окружающей среде, в том числе земле как природному объекту.

Согласно ч. 3 ст. 35 Градостроительного кодекса РФ, в жилых зонах допускается размещение отдельно стоящих, встроенных или пристроенных объектов социального и коммунально-бытового назначения, объектов здравоохранения, объектов дошкольного, начального общего и среднего общего образования, культовых зданий, стоянок автомобильного транспорта, гаражей, объектов, связанных с проживанием граждан и не оказывающих негативного воздействия на окружающую среду.

Право граждан на благоприятную среду жизнедеятельности должно рассматриваться как основной критерий возможности размещения иных объектов в жилых зонах.

На основании изложенного по результатам публичных слушаний комиссия приняла решение подготовить рекомендации об отказе в предоставлении разрешения на отклонение от предельных параметров разрешенного строительства, реконструкции объекта капитального строительства на земельном участке с кадастровым номером 42:24:0101027:2608, расположенном по адресу в городе Кемерово: Заводский район, ул. Тельбесская, 44, сокращение отступа от восточной границы земельного участка с 3 м до 1,8 м (заявитель Устинов К.Н.).

А.В. КАЛИНИН, председатель комиссии.

Заключение

по результатам публичных слушаний по вопросу предоставления разрешений на условно разрешенный вид использования

На основании ст. 37, 39 Градостроительного кодекса РФ, гл. 8 постановления Кемеровского городского Совета народных депутатов от 28.10.2005 № 276 «О порядке организации и проведения публичных слушаний в городе Кемерово», постановления администрации города Кемерово от 26.09.2014 № 2459 «О назначении публичных слушаний по вопросу предоставления разрешений на условно разрешенный вид использования» комиссия по подготовке проекта правил землепользования и застройки в городе Кемерово (далее – комиссия) на своем заседании 09.10.2014 рассмотрела возможность предоставления разрешений на условно разрешенный вид использования земельных участков и частей объектов капитального строительства, расположенных по следующим адресам в городе Кемерово:

- Центральный район, ул. Красноармейская, 118-1, 2, встроенный в многоквартирный жилой дом магазин непродовольственных товаров (заявитель – ООО «Анаконда»);
- Центральный район, ул. Весенняя, 21, пом. 89, встроенное в многоквартирный жилой дом предприятие общественного питания (заявитель Борисенко А.М.);
- Центральный район, ул. Красноармейская, 124«а»-21, 22, встроенная в многоквартирный жилой дом парикмахерская (заявитель Товмасян Р.Р.);
- Центральный район, ул. Гагарина, 52, пом. 42, встроенный в многоквартирный жилой дом магазин продовольственных товаров (заявитель – ООО «Фактория»).

На заседании комиссии установлено, что постановление администрации города Кемерово от 26.09.2014 № 2459 размещено на официальном сайте администрации города Кемерово www.kemerovo.ru в информационно-телекоммуникационной сети Интернет и опубликовано в газете «Кемерово» от 30.09.2014. Текст постановления был размещен на стендах управления архитектуры и градостроительства администрации города Кемерово, портале обеспечения градостроительной деятельности города Кемерово www.mgis42.ru в информационно-телекоммуникационной сети Интернет.

Прием письменных заявлений и возражений граждан, юридических лиц по теме публичных слушаний осуществлялся по адресу: г. Кемерово, ул. Красная, 9, зал приема посетителей в период с 30 сентября по 8 октября 2014 года.

За указанный период поступили возражения граждан, проживающих в многоквартирном жилом доме № 21 по ул. Весенней.

Суть возражений заключается в следующем: ухудшение условий проживания в связи с открытием ресторана; громкая живая музыка, постоянный шум; скопление посетителей в связи с организацией свадеб и других массовых мероприятий, загруженность дворовой территории припаркованными автомобилями; отсутствие или недостаточность звукоизоляции, посторонние запахи в квартирах; разгрузочная деятельность осуществляется на дворовой территории.

В ходе заседания комиссии граждане поддержали свои возражения и указали, что в многоквартирном доме на ул. Весенней, 21, проживает большое количество пожилых людей и инвалидов, в связи с чем ресторан причиняет неудобства в течение всего дня; шум от ресторана и громкая музыка препятствуют вечернему отдыху жильцов, в том числе детей; промышленные кондиционеры, размещенные на фасаде здания, создают постоянный фоновый гул и вибрацию; согласие собственников жилых помещений на использование общедомового имущества (фасадной стены здания для установки кондиционеров и вентиляции) не получено. Также граждан интересовало наличие санитарно-эпидемиологического заключения по вопросу деятельности ресторана в жилом доме, а также безопасность и прочность строительных конструкций многоквартирного дома (в том числе фасада) в связи с установкой оборудования (кондиционеров, вывесок и т. д.).

Рассматривая возражения, комиссия исходила из следующего.

В числе основных принципов законодательства о градостроительной деятельности законодатель закрепил участие граждан и их объединений в осуществлении градостроительной деятельности, обеспечение свободы такого участия (п. 5 ст. 2 Градостроительного кодекса РФ), ответственность органов государственной власти Российской Федерации, органов государственной власти субъектов Российской Федерации, органов местного самоуправления за обеспечение благоприятных условий жизнедеятельности человека (п. 6 ст. 2 Градостроительного кодекса РФ), осуществление градостроительной деятельности с соблюдением требований технических регламентов (п. 7 ст. 2 Градостроительного кодекса РФ).

Согласно ч. 3 ст. 37 Градостроительного кодекса РФ, изменение одного вида разрешенного использования земельных участков и объектов капитального строительства на другой вид такого использования осуществляется в соответствии с градостроительным регламентом при условии соблюдения требований технических регламентов.

По смыслу статей 37, 39 Градостроительного кодекса РФ, отказ в предоставлении разрешения на условно разрешенный вид использования может быть обусловлен двумя факторами: нарушение права человека на благоприятные условия жизнедеятельности, прав и законных интересов участников публичных слушаний, а также нарушение требований технических регламентов.

Согласно п. 4.10 свода правил 54.13330.2011 «Здания жилые многоквартирные. Актуализированная редакция СНиП 31-01-2003», в подвальном, цокольном, первом и втором этажах жилого здания (в крупных и крупнейших городах в третьем этаже) допускается размещение встроенных и встроенно-пристроенных помещений общественного назначения, за исключением объектов, оказывающих вредное воздействие на человека.

К помещениям, оказывающим вредное воздействие, по смыслу нормы отнесены все предприятия, а также магазины с режимом функционирования после 23 ч., предприятия питания и досуга с числом мест более 50, общей площадью более 250 кв. м, все предприятия, функционирующие с музыкальным сопровождением, в том числе дискотеки, танцевальные студии, театры, а также казино.

В соответствии с п. 3.7 СанПиН 2.1.2.2645-10, помещения общественного назначения, встроенные в жилые здания, должны иметь входы, изолированные от жилой части здания, при этом участки для стоянки автотранспорта персонала должны располагаться за пределами придомовой территории. Загрузка материалов, продукции для помещений общественного назначения со стороны двора жилого дома, где расположены окна и входы в квартиры, не допускается. Загрузку следует выполнять: с торцов жилых зданий, не имеющих окон; из подземных тоннелей или закрытых дебаркадеров; со стороны магистралей.

Таким образом, в рамках проведения публичных слушаний по вопросу предоставления разрешения на условно разрешенный вид использования помещения № 89 на ул. Весенней, 21 (ресторан «Лондон»), были установлены как нарушения прав и законных интересов граждан – собственников жилых помещений в многоквартирном жилом доме на ул. Весенней, 21 (отсутствие согласия долевых собственников на использование общего имущества дома и земельного участка), так и существенные нарушения технических регламентов (в части несоблюдения требований санитарных норм и правил, организации загрузочных работ, наличие музыкального сопровождения), что является основанием для отказа в предоставлении разрешения.

По другим вопросам, вынесенным для обсуждения на публичных слушаниях, заявления, возражения или предложения заинтересованных лиц не поступили.

По результатам публичных слушаний комиссия приняла решение подготовить рекомендации о предоставлении разрешений на условно разрешенный вид использования земельных участков и частей объектов капитального строительства, расположенных по следующим адресам в городе Кемерово:

- Центральный район, ул. Красноармейская, 118-1, 2, встроенный в многоквартирный жилой дом магазин непродовольственных товаров (заявитель - ООО «Анаконда»);
- Центральный район, ул. Красноармейская, 124«а»-21, 22, встроенная в многоквартирный жилой дом парикмахерская (заявитель Товмасян Р.Р.);
- Центральный район, ул. Гагарина, 52, пом. 42, встроенный в многоквартирный жилой дом магазин продовольственных товаров (заявитель – ООО «Фактория»).

По результатам публичных слушаний комиссия приняла решение подготовить рекомендации об отказе в предоставлении разрешения на условно разрешенный вид использования земельного участка и частей объекта капитального строительства, расположенного в Центральном районе, ул. Весенняя, 21, пом. 89, встроенное в многоквартирный жилой дом предприятие общественного питания (заявитель Борисенко А.М.).

А.В. КАЛИНИН, председатель комиссии.

Реклама

Заключение

по результатам публичных слушаний по вопросу предоставления разрешений на условно разрешенный вид использования

На основании ст. 37, 39 Градостроительного кодекса РФ, гл. 8 постановления Кемеровского городского Совета народных депутатов от 28.10.2005 № 276 «О порядке организации и проведения публичных слушаний в городе Кемерово», постановления администрации города Кемерово от 26.09.2014 № 2458 «О назначении публичных слушаний по вопросу предоставления разрешений на условно разрешенный вид использования» комиссия по подготовке проекта правил землепользования и застройки в городе Кемерово (далее – комиссия) на своем заседании 09.10.2014 рассмотрела возможность предоставления разрешений на условно разрешенный вид использования земельных участков и частей объектов капитального строительства, расположенных по следующим адресам в городе Кемерово:

- Заводский район, ул. Тухачевского, 45, пом. 70, 71, встроенно-пристроенное предприятие общественного питания свыше 50 посадочных мест с продажей алкогольной продукции (заявитель Мосиевская Е.А.);
- Заводский район, просп. Ленина, 11-15, встроенный в многоквартирный жилой дом офис (заявитель Устинов К.Н.);
- Заводский район, земельный участок с кадастровым номером 42:24:0101051:7528, расположенный севернее жилого дома № 37 на ул. Свободы, – «автостоянка коммерческого вида использования» (заявитель Яценко С.Б.).

На заседании комиссии установлено, что постановление администрации города Кемерово от 26.09.2014 № 2458 было размещено на официальном сайте администрации города Кемерово www.kemerovo.ru в информационно-телекоммуникационной сети Интернет и опубликовано в газете «Кемерово» от 30.09.2014. Текст постановления был размещен на стендах управления архитектуры и градостроительства администрации города Кемерово, портале обеспечения градостроительной деятельности города Кемерово www.mgis42.ru в информационно-телекоммуникационной сети Интернет.

Прием письменных заявлений и возражений граждан, юридических лиц по теме публичных слушаний осуществлялся по адресу: г. Кемерово, ул. Красная, 9, зал приема посетителей, в период с 30 сентября по 8 октября 2014 года.

За указанный период поступили коллективные возражения граждан по вопросу предоставления разрешения на ул. Тухачевского, 45, пом. 70, 71, для размещения встроенно-пристроенного предприятия общественного питания свыше 50 посадочных мест с продажей алкогольной продукции.

Суть возражений заключается в следующем: продажа спиртных напитков не является социально значимой; размещение объектов с продажей алкогольной продукции противоречит ст. 35 Градостроительного кодекса РФ; с 2007 года жильцы дома выступают против размещения ресторана; нарушаются требования санитарных правил; ночной режим работы ресторана, громкая музыка препятствуют отдыху жильцов; уменьшение стоимости квартир.

В ходе заседания комиссии граждане поддержали свои возражения, а также представили в дополнение следующие: в определении понятия «ресторан» в толковом словаре С.И. Ожегова не упоминается «алкоголь»; собственник нежилого помещения (ресторана) не имеет возможности по своему усмотрению использовать общее имущество жилого дома; жильцы дома не давали согласия на установку вентиляционного короба на фасаде здания; в вечернее время часто запускаются салюты, фейерверки: граждане опасаются попадания петард на лоджии и балконы; нередко ресторан функционировал позднее 24.00; на первых этажах присутствуют посторонние запахи пищеприготовления; посетители ресторана курят во дворе дома; после прокладки электрического кабеля к ресторану жильцы восстанавливали благоустройство и асфальтовое покрытие внутридворового проезда за свой счет; разгрузка осуществляется со стороны двора, кровля подземного гаража делает невозможной осуществление разгрузочных работ с использованием входа с ул. Тухачевского.

В ходе заседания заявитель пояснила следующее: вопрос использования общего имущества многоквартирного жилого дома в части размещения короба для воздуховода по несущей конструкции здания был решен в судебном порядке; ранее нежилое помещение было предоставлено третьему лицу на праве аренды для размещения ресторана. Возражения граждан связаны именно с работой арендатора, в связи с чем доводы о ранее возникших неудобствах жильцов не могут быть приняты во внимание.

Кроме того, представлен акт сдачи объекта по восстановлению собственником помещений № 70, 71 нарушенного благоустройства после проведения земляных работ в октябре 2007 года.

Рассматривая возражения и пояснения, комиссия исходила из следующего.

3.1. Согласно ч. 3 ст. 35 Градостроительного кодекса РФ, в жилых зонах допускается размещение отдельно стоящих, встроенных или пристроенных объектов социального и коммунально-бытового назначения, объектов здравоохранения, объектов дошкольного, начального общего и среднего общего образования, культовых зданий, стоянок автомобильного транспорта, гаражей, объектов, связанных с проживанием граждан и не оказывающих негативного воздействия на окружающую среду. В состав жилых зон могут включаться также территории, предназначенные для ведения садоводства и дачного хозяйства.

3.2. Согласно п. 4.10 свода правил 54.13330.2011 «Здания жилые многоквартирные. Актуализированная редакция СНиП 31-01-2003», на подвальном, цокольном, первом и втором этажах жилого здания (в крупных и крупнейших городах на третьем этаже) допускается размещение встроенных и встроенно-пристроенных помещений общественного назначения, за исключением объектов, оказывающих вредное воздействие на человека.

Согласно п. 3.2 СанПиН 2.1.2.2645-10 «Санитарно-эпидемиологические требования к условиям проживания в жилых зданиях и помещениях. Санитарно-эпидемиологические правила и нормативы» (утв. Постановлением Главного государственного врача РФ от 10.06.2010 № 64), в жилых зданиях допускается размещение помещений общественного назначения, инженерного оборудования и коммуникаций при условии соблюдения гигиенических нормативов по шуму, инфразвуку, вибрации, электромагнитным полям.

Согласно п. 2.2 СП 2.3.6.1079-01 «Санитарно-эпидемиологические требования к организации общественного питания, изготовлению и оборотоспособности в них пищевых продуктов и продовольственного сырья», организации [общественного питания] могут размещаться как в отдельно стоящем здании, так и в пристроенном, встроенно-пристроенном к жилым и общественным зданиям, в нежилых этажах жилых зданий, в общественных зданиях, а также на территории промышленных и иных объектов для обслуживания работающего персонала. При этом не должны ухудшаться условия проживания, отдыха, лечения, труда людей.

3.3. В соответствии с картой градостроительного зонирования в составе Правил землепользования и застройки в городе Кемерово (утв. решением Кемеровского городского Совета народных депутатов от 24.11.2006 № 75, далее – Правила), многоквартирный жилой дом на ул. Тухачевского, 45, расположен в зоне жилой многоэтажной застройки Ж1.

Возможность осуществления предпринимательской деятельности, исходя из основных принципов законодательства о градостроительной деятельности, должна рассматриваться в совокупности с правовым режимом территориальной зоны. Право граждан на благоприятную среду жизнедеятельности должно рассматриваться как основной критерий возможности размещения иных объектов в жилых зонах.

Поступившие возражения жильцов многоквартирного дома явно свидетельствуют об ухудшении условий проживания граждан в многоквартирном жилом доме в связи с размещением в нем предприятия общественного питания.

По смыслу статей 37, 39 Градостроительного кодекса РФ, отказ в предоставлении разрешения на условно разрешенный вид использования может быть обусловлен двумя факторами: нарушение права человека на благоприятные условия жизнедеятельности, прав и законных интересов участников публичных слушаний, а также нарушение требований технических регламентов.

В соответствии с ч. 9 ст. 39 Градостроительного кодекса РФ, на основании заключения по результатам публичных слушаний и рекомендаций глава местной администрации в течение трех дней со дня поступления таких рекомендаций принимает решение о предоставлении разрешения на условно разрешенный вид использования или об отказе в предоставлении такого разрешения. Указанное решение подлежит опубликованию в порядке, установленном для официального опубликования муниципальных правовых актов, иной официальной информации, и размещается на официальном сайте муниципального образования (при наличии официального сайта муниципального образования) в сети Интернет.

Основание – то, что объясняет или оправдывает какое-либо действие, вывод, высказывание. Таким образом, закон закрепил необходимость принятия решений исходя из результатов проведенных публичных слушаний.

В числе основных принципов законодательства о градостроительной деятельности законодатель закрепил участие граждан и их объединений в осуществлении градостроительной деятельности, обеспечение свободы такого участия (п. 5 ст. 2 Градостроительного кодекса РФ), ответственность органов государственной власти Российской Федерации, органов государственной власти субъектов Российской Федерации, органов местного самоуправления за обеспечение благоприятных условий жизнедеятельности человека (п. 6 ст. 2 Градостроительного кодекса РФ), осуществление градостроительной деятельности с соблюдением требований технических регламентов (п. 7 ст. 2 Градостроительного кодекса РФ).

4. Рассматривая возможность предоставления разрешения на условно разрешенный вид использования по заявлению Яценко С.Б. в отношении земельного участка с кадастровым номером 42:24:0101051:7528 в связи с расположением земельного участка в зоне муниципального инженерно-транспортного коридора, необходимо указать на временный характер размещения объекта.

5. По итогам публичных слушаний комиссия приняла решение подготовить рекомендации о предоставлении разрешений на условно разрешенный вид использования земельных участков и частей объектов капитального строительства, расположенных по следующим адресам в городе Кемерово:

5.1. Заводский район, просп. Ленина, 11-15, встроенный в многоквартирный жилой дом офис (заявитель Устинов К.Н.);

5.2. Заводский район, земельный участок с кадастровым номером 42:24:0101051:7528, расположенный севернее жилого дома № 37 на ул. Свободы, – «временная автостоянка коммерческого вида использования» (заявитель Яценко С.Б.).

6. По итогам публичных слушаний комиссия приняла решение подготовить рекомендации об отказе в предоставлении разрешения на условно разрешенный вид использования земельного участка и частей объекта капитального строительства по адресу в городе Кемерово: Заводский район, ул. Тухачевского, 45, пом. 70, 71, встроенно-пристроенное предприятие общественного питания свыше 50 посадочных мест с продажей алкогольной продукции (заявитель Мосиевская Е.А.).

А.В.КАЛИНИН, председатель комиссии.

Проектная декларация

на строительство многоквартирного жилого дома с гаражом и встроенными объектами обслуживания населения (1 и 2-й этапы), расположенного по адресу: Кемеровская область, город Кемерово, Центральный район, проспект Советский, 70«а»

Кемеровская область, город Кемерово
27 октября 2014 года

Информация о застройщике.

1. Фирменное наименование:

1.1. Полное наименование: общество с ограниченной ответственностью «Промстрой-Центр».

1.2. Сокращенное наименование: ООО «Промстрой-Центр».

2. Местонахождение:

2.1. Юридический адрес: 650025, Кемеровская область, город Кемерово, ул. Дзержинского, 29.

2.2. Фактический адрес: 650025, Кемеровская область, город Кемерово, ул. Дзержинского, 29.

2.3. Контактный телефон: 8 (3842) 75-57-32, факс: 8 (3842) 75-42-90.

3. Режим работы: понедельник – пятница с 8.30 до 17.30, выходные – суббота, воскресенье.

4. Сведения о государственной регистрации:

4.1. Юридическое лицо зарегистрировано 22 сентября 2010 года инспекцией Федеральной налоговой службы по г. Кемерово за основным государственным регистрационным номером (ОГРН) 1104205015650, свидетельство о внесении записи в Единый государственный реестр юридических лиц о создании юридического лица серия 42 № 003466464.

4.2. Юридическое лицо поставлено на учет в инспекции Министерства РФ по налогам и сборам по г. Кемерово 22 сентября 2010 г. (ИНН 4205207268), КПП (420501001), свидетельство о постановке на учет в налоговом органе серия 42 № 003231384.

5. Сведения об учредителях (участниках).

Единственный участник – общество с ограниченной ответственностью «Промстрой» (ООО «Промстрой»), местонахождение: 650025, г. Кемерово, ул. Дзержинского, 29, зарегистрировано 12 мая 2005 г. за основным государственным регистрационным номером 1054205092424, обладает 100% голосов.

6. Сведения о проектах строительства за последние 3 года:

6.1. Объект: 82-квартирный корпус № 2/2 жилого дома № 2, местонахождение: квартал № 1А Центрального района г. Кемерово, срок ввода в эксплуатацию по проектной документации: декабрь 2012 года, фактический срок ввода в эксплуатацию: 1-я очередь строительства (жилая часть) – ноябрь 2011 года.

6.2. Объект: 101-квартирный дом № 6 (первая очередь, жилая часть), квартал № 1А Центрального района г. Кемерово, срок ввода в эксплуатацию по проектной документации: сентябрь 2013 г., фактический срок ввода в эксплуатацию: 1-я очередь строительства (жилая часть) – сентябрь 2013 г.

7. Сведения о лицензии.

7.1. Лицензирование деятельности заказчика-застройщика законодательством РФ не предусмотрено.

8. Сведения о финансовом результате:

8.1. За третий квартал 2014 г.:
чистая прибыль – 0 рублей,
размер дебиторской задолженности – 105,3 млн руб.,
размер кредиторской задолженности – 847,3 млн руб.

8.2. На текущую дату (на 27 октября 2014 г.):
Чистая прибыль – 0 рублей.
Размер дебиторской задолженности – 90,7 млн руб.
Размер кредиторской задолженности – 810,8 млн руб.

Информация о проекте строительства.

9. Цель проекта:

строительство многоквартирного жилого дома с гаражом и встроенными объектами обслуживания населения (1 и 2-й этапы).

10. Этапы реализации проекта строительства:

1-й этап – блок № 1 – жилая часть здания и встроенные объекты обслуживания населения, количество квартир – 69, площадь встроенных объектов обслуживания населения – 664,3 кв. м;

2-й этап – блок № 2 – жилая часть, встроенные объекты обслуживания населения и встроенно-пристроенный гараж на 48 машино-мест, количество квартир – 82, площадь встроенных объектов обслуживания населения – 439,2 кв. м.

11. Сроки реализации проекта строительства:

начало строительства – июнь 2014 года,
окончание строительства – январь 2017 года.

12. Сведения о результатах экспертизы проектной документации.

Положительное заключение государственной экспертизы № 42-1-4-0099-17 от 27.05.2014 г. по проектной документации (без сметы) на строительство дома и результаты инженерных изысканий жилого дома (со встроенными помещениями и стоянкой манежного типа) на проспекте Советском, 70«а», в Центральном районе г. Кемерово (1 и 2-й этапы), выданное ГАУ Кемеровской области «Управление государственной экспертизы проектной документации и результатов инженерных изысканий»

13. Сведения о разрешении на строительство:

1-й этап – разрешение на строительство № RU 42305000-74/кс от 2 июня 2014 г., срок действия – до 02.01.2017 г., выданное комитетом строительного контроля администрации г. Кемерово;

2-й этап – разрешение на строительство № RU 42305000-75/кс от 2 июня 2014 г., срок действия – до 02.01.2017 г., выданное комитетом строительного контроля администрации г. Кемерово.

14. Сведения о правах на земельный участок:

14.1. Земельный участок общей площадью 4 888 кв. м, с кадастровым номером 42:24:0501002:7858, принадлежит застройщику на праве собственности на основании: договора купли-продажи земельного участка от 29.07.2013 № 346-ю/тс, о чем в Едином государственном реестре прав на недвижимое имущество и сделок с ним 25 ноября 2013 года сделана запись регистрации № 42-42-01/376/2014-288.

14.2. Элементы благоустройства: организация проезжих частей улиц, общих пешеходных зон, озеленение территории, установка малых архитектурных форм.

15. Местоположение жилого дома.

Строительный адрес: Кемеровская область, город Кемерово, Центральный район, проспект Советский, 70«а».

16. Описание проекта строительства.

В соответствии с проектной документацией многоэтажный дом состоит из трех блоков. Жилая часть со встроенными офисными помещениями – блок № 1 и блок № 2, между ними располагается блок № 3 – двухэтажный гараж-стоянка манежного типа.

Здание жилого дома с цокольным этажом, бесчердачной крышей, совмещенной с утепленной кровлей и внутренним организованным отводом дождевых стоков с кровли. В -1-м (минус первом) этаже здания размещены: тепловой узел, две венткамеры жилого дома, венткамера гаража-стоянки, помещения насосной станции, технические помещения, помещения социально-бытового назначения. На первом этаже расположены: электрощитовая, помещение дежурного, технические помещения, помещения социально-бытового назначения. Связь между жилыми этажами осуществляется посредством лестничной клетки типа Н2 с подпором воздуха при пожаре и двух лифтов грузоподъемностью 1000 кг каждый. Мусоропровод не предусмотрен. Сбор бытовых отходов осуществляется жильцами с последующим выносом мусора в контейнеры ТБО, установленные на предусмотренной для этого площадке на территории дома.

Основной вход в жилую часть дома предусматривается на первом этаже по лестнице и по пандусу для малоподвижной группы населения. В уровне -1-го (минус первого) этажа блок-секции № 2 организован выход в гараж-стоянку из лестничной клетки дома, который осуществляется через тамбур-шлюз с подпором воздуха при пожаре.

Вход в помещения социально-бытового назначения выполнен отдельно от жилой зоны.

В блоке № 1 и блоке № 2 квартиры и встроенные помещения социально-бытового назначения предполагаются свободной планировки без внутренней отделки.

Блок № 1 запроектирован 14-этажным. Со 2-го по 14-й этаж расположены квартиры, на 1-м (первом) и -1-м (минус первом) этажах запроектировано помещение социально-бытового назначения. В блоке № 1 – 69 квартир, в том числе: 12 однокомнатных квартир, 13 двухкомнатных квартир, 22 трехкомнатных квартиры, 13 четырехкомнатных квартир, 4 пятикомнатных квартиры, 5 трехкомнатных двухуровневых

квартир. 1-й (первый) и -1-й (минус первый) этажи состоят из набора помещений: технических, подсобных, встроенной парковки и помещений социально-бытового назначения.

Блок № 2 состоит из 16 этажей выше отметки нуля и одного этажа ниже отметки нуля. Со 2-го по 16-й этаж расположены квартиры, на 1-м (первом) и -1-м (минус первом) этажах запроектировано помещение социально-бытового назначения. В блоке № 2 – 82 квартиры, в том числе: 22 однокомнатных квартиры, 14 двухкомнатных квартир, 24 трехкомнатных квартиры, 15 четырехкомнатных квартир, 5 пятикомнатных квартир, 1 трехкомнатная двухуровневая квартира, 1 семикомнатная квартира. 1-й (первый) и -1-й (минус первый) этажи состоят из набора помещений: технических, подсобных, встроенной парковки и помещений социально-бытового назначения.

17. Количество самостоятельных частей в составе проекта строительства:

блок № 1 – 69 квартир,

блок № 2 – 82 квартиры.

18. Технические характеристики самостоятельных частей.

Фундамент – свайный с монолитным железобетонным плитным ростверком. Сваи – железобетонные.

Несущие наружные и внутренние стены – монолитные железобетонные из бетона кл. В25, толщиной 220 мм и 300 мм. Наружные стены цокольного этажа – железобетонные, с утеплением плитами пеноплэкс тип 35. Ограждающие конструкции – из армированной кирпичной кладки толщиной 250 мм, закрепленной к железобетонным стенам. Стены с наружной стороны утепляются минплитой толщиной 130 мм с применением навесной системы вентилируемых фасадов.

Перекрытия – плоские, сплошные, из монолитного железобетона.

Лестницы – сборно-монолитные железобетонные.

Внутренние стены из кирпичной кладки, толщиной 250 мм. Перегородки из гипсокартонных листов по оцинкованному каркасу.

Кровля – плоская, совмещенная, рулонная, с внутренним водостоком. Состав покрытия: монолитная железобетонная плита, разуклонка-стяжка из мелкозернистого бетона, пароизоляция, утеплитель – пенополистирол ПСБ-С25, армированная стяжка из бетона, гидроизоляционный ковер из двух слоев «Техноэласта».

Общие технические характеристики помещений, передаваемых участнику долевого строительства.

В квартирах свободной планировки, предназначенных под самоотделку, выполнены следующее виды работ:

- монтаж стояков внутренних инженерных систем (водопровод, канализация, аварийный слив) с установкой кранов на отводах холодной и горячей воды без разводки по квартире, с выполненным на отводе холодной воды устройством для присоединения шланга, применяемого на ранней стадии развития пожара (шланг прилагается);
- замоноличивание отверстий в перекрытиях в местах прохода стояков, технологических отверстий с выравниванием;
- установка заглушки на отводы канализационных стояков;
- монтаж системы отопления с внутриквартирной разводкой;
- установка оконных блоков (пластиковые переплеты (ПВХ) с двухкамерными стеклопакетами с селективным покрытием);
- установка оконных сливов;
- установка входной металлической двери с установкой замка, дверной ручки;
- электрический щиток этажный с вводным автоматом и счетчиком;
- устройство вентиляционных каналов;
- штукатурка наружных кирпичных стен с внутренней стороны помещения;
- устройство стяжки пола.

19. Сведения о функциональном назначении нежилых помещений, не входящих в состав общего имущества жилого дома.

Проектом строительства предусмотрены встроенные нежилые помещения социально-бытового назначения (блок № 1 – 664,3 кв. м; блок № 2 – 439,2 кв. м) и встроенно-пристроенный гараж на 48 машино-мест (блок № 3 – 720,0 кв. м).

20. Сведения о составе общего имущества в многоквартирном доме.

В общей долевой собственности участников строительства будут находиться помещения общего пользования, то есть помещения, не являющиеся частями квартир и предназначенные для обслуживания более одного помещения в доме, в том числе: межквартирные лестничные площадки, лестницы, коридоры, чердаки, крыши, ограждающие несущие и ненесущие конструкции данного дома, помещения дежурного, помещения, в которых расположены оборудование и системы инженерного обеспечения здания, в том числе тепловые узлы, венткамеры, электрощитовые, водомерный узел, помещения насосной, технические помещения; земельный участок, на котором расположен дом, с элементами озеленения и благоустройства. Доля каждого собственника в общем имуществе определяется пропорционально общей площади помещений, приобретаемых в собственность. Фактическая доля будет определена после изготовления технического паспорта здания.

21. Сведения о предполагаемом сроке получения разрешения на ввод в эксплуатацию жилого дома:

предполагаемый срок получения разрешения на ввод в эксплуатацию – 2 января 2017 года.

22. Орган, уполномоченный в соответствии с законодательством о градостроительной деятельности на выдачу разрешения на ввод жилого дома в эксплуатацию:

администрация города Кемерово.

23. Возможные финансовые и прочие риски при осуществлении проекта строительства и мерах по добровольному страхованию застройщиком таких рисков.

Рыночные риски, связанные с ухудшением общей экономической ситуации (удорожание стоимости сырья, девальвация национальной валюты, повышение банковской процентной ставки), производственные риски.

Добровольное страхование на момент публикации проектной декларации застройщиком не осуществляется. Страхование может осуществляться самостоятельно участником долевого строительства.

24. Планируемая стоимость строительства:

644 014 400 рублей.

25. Перечень организаций, осуществляющих основные строительно-монтажные и другие работы (подрядчиков).

Генеральный подрядчик – открытое акционерное общество «Трест «Кемеровопромстрой», ИНН 4210000533, КПП 420501001, ОГРН 1024200683066, адрес: 650025 г. Кемерово, ул. Дзержинского, 29. Свидетельство о допуске к работам, которые оказывают влияние на безопасность объектов капитального строительства, № 0030.03-2009-4210000533-С-051, выданное НПСО Кемеровской области «Главкузбасстрой» 07.10.2010 года.

26. Способ обеспечения исполнения обязательств застройщика по договору.

Залог в порядке, предусмотренном статьями 13 – 15 ФЗ-214 от 30.12.2004 г. «Об участии в долевом строительстве многоквартирных домов и иных объектов недвижимости на территории РФ».

С момента государственной регистрации договора участия физического лица в строительстве жилого дома считается находящимся в залоге у участников долевого строительства право собственности на земельный участок.

Страхование гражданской ответственности застройщика осуществляется в порядке, предусмотренном ст. 15.2 ФЗ-214 от 30.12.2004 г. «Об участии в долевом строительстве многоквартирных домов и иных объектов недвижимости на территории РФ».

27. Сведения об иных договорах и сделках, на основании которых привлекаются денежные средства для строительства жилого дома.

Иные договоры и сделки, на основании которых привлекаются денежные средства для строительства жилого дома, отсутствуют.

Настоящая проектная декларация изготовлена на 4 (четырех) листах в 3 (трех) имеющих одинаковую юридическую силу экземплярах.

Один экземпляр настоящей проектной декларации хранится у застройщика по его местонахождению по адресу: г. Кемерово, ул. Дзержинского, 29.

Место опубликования: городская газета «Кемерово».

О.В. ЛАЩЕНКО,
директор ООО «Промстрой-Центр».

Извещение о проведении собрания о согласовании местоположения границ земельных участков

Кадастровым инженером Перминой Юлией Александровной (почтовый адрес: г. Кемерово, пр. Ленина, 5, контактный телефон 28-12-98, № квалификационного аттестата 42-14-425) **в отношении земельного участка с кадастровым номером 42:24:0401047:329, расположенного по адресу: Кемеровская область, г. Кемерово, ул. Горноспасательная, д. 34, выполняются кадастровые работы в связи с уточнением местоположения границы и (или) площади земельного участка.**

Заказчиками кадастровых работ являются Никифорова Л.С., Никифоров Ю.А., адрес проживания: г. Кемерово, ул. Свободы, 6«б»-120, тел. 8-950-584-74-45.

Согласование местоположения границ проводится с установлением границ земельного участка на местности и закреплением границ на местности долговременными межевыми знаками.

Собрание заинтересованных лиц по поводу согласования местоположения границ состоится по адресу: **г. Кемерово, пр. Ленина, 5, цокольный этаж, каб. № 6, 1 декабря 2014 г. в 10:00.**

С проектом межевого плана земельного участка **можно ознакомиться по адресу: г. Кемерово, пр. Ленина, 5, цокольный этаж, каб. № 6.**

Обоснованные возражения относительно местоположения границ, содержащихся в проекте межевого плана, и требования о проведении согласования местоположения границ земельных участков на местности **принимаются с 12 ноября 2014 г. по 1 декабря 2014 г. по адресу: г. Кемерово, пр. Ленина, 5, цокольный этаж, каб. № 6.**

Смежные земельные участки, с правообладателями которых требуется согласовать местоположение границ: земельный участок с кадастровым номером 42:24:0401047:328, расположенный по адресу: Кемеровская область, г. Кемерово, ул. Горноспасательная, д. 36; земельный участок с кадастровым номером 42:24:0401047:330, расположенный по адресу: Кемеровская область, г. Кемерово, ул. Горноспасательная, д. 32; земельный участок с кадастровым номером 42:24:0401047:251, расположенный по адресу: Кемеровская область, г. Кемерово, ул. Транспортная, д. 39; земельный участок с кадастровым номером 42:24:0401047:252, расположенный по адресу: Кемеровская область, г. Кемерово, ул. Транспортная, д. 37; земельный участок с кадастровым номером 42:24:0401047:254, расположенный по адресу: Кемеровская область, г. Кемерово, ул. Транспортная, д. 35, и земельный участок, расположенный по адресу: обл. Кемеровская, г. Кемерово, ул. Горноспасательная, д. 37.

При проведении согласования местоположения границ при себе необходимо иметь документ, удостоверяющий личность, а также документы, подтверждающие права на соответствующий земельный участок.

Кадастровым инженером Перминой Юлией Александровной (почтовый адрес: г. Кемерово, пр. Ленина, 5, контактный телефон 28-12-98, № квалификационного аттестата 42-14-425) **в отношении земельного участка с кадастровым номером 42:24:0101008:917, расположенного по адресу: Кемеровская область, г. Кемерово, ул. Карпатская, д. 1, выполняются кадастровые работы в связи с уточнением местоположения границы и (или) площади земельного участка.**

Заказчиками кадастровых работ являются Иванов С.Н., Максимова Т.Ю., адрес проживания: г. Кемерово, ул. В. Волошиной, 25-95, тел. 8-909-511-78-79.

Согласование местоположения границ проводится с установлением границ земельного участка на местности и закреплением границ на местности долговременными межевыми знаками.

Собрание заинтересованных лиц по поводу согласования местоположения границ состоится по адресу: **г. Кемерово, пр. Ленина, 5, цокольный этаж, каб. № 6, 1 декабря 2014г. в 10:00.**

С проектом межевого плана земельного участка **можно ознакомиться по адресу: г. Кемерово, пр. Ленина, 5, цокольный этаж, каб. № 6.**

Обоснованные возражения относительно местоположения границ, содержащихся в проекте межевого плана, и требования о проведении согласования местоположения границ земельных участков на местности **принимаются с 12 ноября 2014 г. по 1 декабря 2014 г. по адресу: г. Кемерово, пр. Ленина, 5, цокольный этаж, каб. № 6.**

Смежные земельные участки, с правообладателями которых требуется согласовать местоположение границ: земельный участок с кадастровым номером 42:24:0101008:940, расположенный по адресу: Кемеровская область, г. Кемерово, ул. Карпатская, д. 3.

При проведении согласования местоположения границ при себе необходимо иметь документ, удостоверяющий личность, а также документы, подтверждающие права на соответствующий земельный участок.

Кадастровым инженером Перминой Юлией Александровной (почтовый адрес: г. Кемерово, пр. Ленина, 5, контактный телефон 28-12-98, № квалификационного аттестата 42-14-425) МУП «АТИЗ Кемеровского района» (ОГРН 1024202050993, г. Кемерово, пр. Ленина, 5, e-mail: mupatiz@mail.ru, тел. 37-72-54) в**ыполняются кадастровые работы в отношении нижеперечисленных земельных участков:**

1) г. Кемерово, СНТ «Сухой Искитим», уч. 875, заказчик Лопатин В.Н., адрес проживания: г. Кемерово, ул. Дзержинского, 10-55, т. 8-913-292-93-52. Смежные з/у: г. Кемерово, уч. 874, 878, 876, 879 в СНТ «Сухой Искитим».

Ознакомиться с проектами межевых планов, представить требования о проведении согласования границ на местности и (или) письменные возражения **возможно с 12.11.14 г. по 01.12.14 г. по адресу: г. Кемерово, пр. Ленина, 5, каб. 6ц.**

Кадастровым инженером Ездиной Анастасией Юрьевной (почтовый адрес: г. Кемерово, пр. Ленина, 5, контактный телефон 28-12-98, № квалификационного аттестата 42-13-364) МУП «АТИЗ Кемеровского района» (ОГРН 1024202050993, г. Кемерово, пр. Ленина, 5, e-mail: mupatiz@mail.ru, тел. 37-72-54) **выполняются кадастровые работы в отношении нижеперечисленных земельных участков:**

1) г. Кемерово, СНТ «Аэропорт», уч. 155, заказчик Гуреева В.А. (по доверенности от 17.06.2013 г. действует Гуреева С.И., адрес проживания: г. Кемерово, ул. Терешковой, 34-18, т. 8-960-921-39-93). Смежные з/у: г. Кемерово, уч. 157, 153, 119, 121 в СНТ «Аэропорт»;

2) г. Кемерово, СНТ «Мичуринец», уч. 183/184, заказчик Антипова В.И., адрес проживания: г. Кемерово, пр. Комсомольский, 43-249, т. 73-89-85. Смежные з/у: г. Кемерово, уч. 182, 185, 170, 171 в СНТ «Мичуринец».

Ознакомиться с проектами межевых планов, представить требования о проведении согласования границ на местности и (или) письменные возражения **возможно с 12.11.14 г. по 01.12.14 г. по адресу: г. Кемерово, пр. Ленина, 5, каб. 6ц.**

Кадастровым инженером Слезкиной Натальей Ивановной (почтовый адрес: г. Кемерово, пр. Ленина, 5, контактный телефон 28-12-98, № квалификационного аттестата 42-14-398) МУП «АТИЗ Кемеровского района» (ОГРН 1024202050993, г. Кемерово, пр. Ленина, 5, e-mail: mupatiz@mail.ru, тел. 37-72-54) **выполняются кадастровые работы в отношении нижеперечисленных земельных участков:**

1) г. Кемерово, СНТ «Сухой Искитим», уч. 897, заказчик Жебенева Н.И., адрес проживания: г. Кемерово, ул. Пролетарская, 26-206, т. 8-906-922-23-41. Смежные з/у: г. Кемерово, уч. 818 в СНТ «Сухой Искитим».

Ознакомиться с проектами межевых планов, представить требования о проведении согласования границ на местности и (или) письменные возражения **возможно с 12.11.14 г. по 01.12.14 г. по адресу: г. Кемерово, пр. Ленина, 5, каб. 6ц.**

Уважаемые читатели!

Возможность доступа к актуальной информации в одном клике!

Подпишитесь на **электронные версии** изданий МАУ «Редакция газеты «Кемерово».

ВТОРНИК (официальные документы), от 4 страниц, печать черно-белая

Официально КЕМЕРОВО

от 24 страниц, печать цветная **ПЯТНИЦА**

КЕМЕРОВО

Справки по телефону 58-10-05.

Дополнительные выборы депутатов Кемеровского городского Совета народных депутатов пятого созыва 14 сентября 2014 года

Одномандатный избирательный округ № 4 г. Кемерово

Сведения о поступлении и расходовании средств избирательных фондов кандидатов, подлежащие обязательному опубликованию (на основании данных ОАО «Сбербанк России»), на 15 сентября 2014 года

№ п/п	Ф.И.О. кандидата	Поступило средств в избирательный фонд	Израсходовано средств из избирательного фонда	Возвращено средств из избирательного фонда
1	Андреев Юрий Александрович	300 000	300 000	0
2.	Гусакова Мария Олеговна	80 000	80 000	0
3.	Соболева Надежда Владимировна	5 820	5 820	0
4.	Шапкина Елена Владимировна	100	100	0
5.	Ярунов Николай Иванович	510	500	10

В.Л. МЕЩЕРЯКОВ, председатель окружной избирательной комиссии № 4 г. Кемерово.

Одномандатный избирательный округ № 30 г. Кемерово

Сведения о поступлении и расходовании средств избирательных фондов кандидатов, подлежащие обязательному опубликованию (на основании данных ОАО «Сбербанк России»), на 15 сентября 2014

№ п/п	Ф.И.О. кандидата	Поступило средств в избирательный фонд, руб.	Израсходовано средств из избирательного фонда, руб.	Возвращено средств из избирательного фонда, руб.
1.	Бахарев Виталий Валерьевич	0	0	0
2.	Бреусова Виктория Владимировна	40 100	40 100	0
3.	Дубровская Виктория Анатольевна	140 000	140 000	0
4.	Казачук Анатолий Маркович	600	500	100
5.	Покачалов Иван Александрович	5 820	5 820	0
6.	Шапошников Алексей Михайлович	1 000	0	1000

В.И. КУЛИК, председатель окружной избирательной комиссии № 30 г. Кемерово.

Одномандатный избирательный округ № 32 г. Кемерово

Сведения о поступлении и расходовании средств избирательных фондов кандидатов, подлежащие обязательному опубликованию (на основании данных ОАО «Сбербанк России»), на 15 сентября 2014

№ п/п	Ф.И.О. кандидата	Поступило средств в избирательный фонд	Израсходовано средств из избирательного фонда	Возвращено средств из избирательного фонда
1	Бурляева Нина Ивановна	10000	10000	0
2.	Вагнер Андрей Владимирович	26400	26400	0
3.	Мангазеев Евгений Александрович	50000	50000	0
4.	Рябинюк Людмила Владимировна	10000	9100	900

В.М. ХРЯНИНА, председатель окружной избирательной комиссии № 32 г. Кемерово.

Одномандатный избирательный округ № 31 г. Кемерово

Сведения о поступлении и расходовании средств избирательных фондов кандидатов, подлежащие обязательному опубликованию (на основании данных ОАО «Сбербанк России»), на 15 сентября 2014

№ п/п	Ф.И.О. кандидата	Поступило средств в избирательный фонд	Израсходовано средств из избирательного фонда	Возвращено средств из избирательного фонда
1	Будников Павел Анатольевич	40000	40000	0
2.	Рожкова Лариса Николаевна	180600	105600	75000
3.	Шашкова Наталья Ивановна	200	200	0

В.М. ХРЯНИНА, председатель окружной избирательной комиссии № 31 г. Кемерово.

Одномандатный избирательный округ № 34 г. Кемерово

Сведения о поступлении и расходовании средств избирательных фондов кандидатов, подлежащие обязательному опубликованию (на основании данных ОАО «Сбербанк России»), на 15 сентября 2014

№ п/п	Ф.И.О. кандидата	Поступило средств в избирательный фонд	Израсходовано средств из избирательного фонда	Возвращено средств из избирательного фонда
1	Давыдова Мария Геннадьевна	0,00 руб.	0,00 руб.	0,00 руб.
2.	Лях Сергей Петрович	30 000,00 руб.	30 000,00 руб.	0,00 руб.
3.	Онегина Валентина Ивановна	323,08 руб.	323,08 руб.	0,00 руб.
4	Пушкарев Егор Анатольевич	10,00 руб.	0,00 руб.	10,00 руб.
5	Романова Наталья Михайловна	380 000,00 руб.	380 000,00 руб.	0,00 руб.

С.В. СТАФЕЕВА, председатель окружной избирательной комиссии № 34 города Кемерово.

ИТОГОВЫЙ ФИНАНСОВЫЙ ОТЧЕТ

(первый, итоговый)

о поступлении и расходовании средств избирательного фонда кандидата в депутаты Кемеровского городского Совета пятого созыва по одномандатному избирательному округу № 4

Андреев Юрий Александрович

(фамилия, имя, отчество кандидата, номер специального избирательного счета)

Кемеровское отделение № 8615 ОАО «Сбербанк России», г. Кемерово, пр-т Советский, 49, пр-т Советский, 47

(наименование и адрес филиала Сбербанка России)

По состоянию на

	Строка финансового отчета	Шифр строки	Сумма, руб.	Примечание
	1	2	3	4
1	Поступило средств в избирательный фонд, всего	10	300 000	
в том числе				
1.1	Поступило средств в установленном порядке для формирования избирательного фонда	20	300 000	
из них:				
1.1.1	Собственные средства кандидата	30	0	
1.1.2	Средства, выделенные кандидату выдвинувшей его политической партией	40	0	
1.1.3	Добровольные пожертвования гражданина	50	0	
1.1.4	Добровольные пожертвования юридического лица	60	300 000	
1.2	Поступило в избирательный фонд денежных средств, подпадающих под действие п. 5 ст. 50 Закона Кемеровской области от 14.02.2007 № 54-ОЗ *	70	0	
из них:				
1.2.1	Собственные средства кандидата	80	0	
1.2.2	Средства, выделенные кандидату выдвинувшей его политической партией	90	0	
1.2.3	Средства гражданина	100	0	
1.2.4	Средства юридического лица	110	0	
2	Возвращено денежных средств из избирательного фонда, всего	120	0	
в том числе				
2.1	Перечислено в доход бюджета	130	0	
2.2	Возвращено жертвователям денежных средств, поступивших с нарушением установленного порядка	140	0	
из них:				
2.2.1	Гражданам, которым запрещено осуществлять пожертвования либо не указавшим обязательные сведения в платежном документе	150	0	
2.2.2	Юридическим лицам, которым запрещено осуществлять пожертвования либо не указавшим обязательные сведения в платежном документе	160	0	
2.2.3	Средств, превышающих предельный размер добровольных пожертвований	170	0	
2.3	Возвращено жертвователям денежных средств, поступивших в установленном порядке	180	0	
3	Израсходовано средств, всего	190	300 000	
3.1	На организацию сбора подписей избирателей	200	0	
3.1.1	Из них на оплату труда лиц, привлекаемых для сбора подписей избирателей	210	0	
3.2	На предвыборную агитацию через организации телерадиовещания	220	0	
3.3	На предвыборную агитацию через редакции периодических печатных изданий	230	0	
3.4	На выпуск и распространение печатных материалов	240	191 465	
3.5	На проведение публичных массовых мероприятий	250	0	
3.6	На оплату работ (услуг) информационного и консультационного характера	260	90 000	
3.7	На оплату других работ (услуг), выполненных (оказанных) юридическими лицами или гражданами РФ по договорам	270	0	
3.8	На оплату иных расходов, непосредственно связанных с проведением избирательной кампании	280	18 535	
4	Распределено неизрасходованного остатка средств фонда пропорционально перечисленным в избирательный фонд денежным средствам **	290	0	
5	Остаток средств фонда на дату сдачи отчета (заверяется банковской справкой) (стр. 300 = стр. 10 - стр. 120 - стр. 190 - стр. 290)	300	0	

* Указывается сумма денежных средств, поступивших в избирательный фонд с нарушением, в том числе с превышением установленного предельного размера.
** Заполняется только в итоговом финансовом отчете.

Правильность сведений, указанных в настоящем финансовом отчете, подтверждаю, других денежных средств, минуя избирательный фонд, на организацию и проведение избирательной кампании не привлекалось.

Кандидат М.П. 16.09.2014 Ю.А. Андреев
(подпись, дата, инициалы, фамилия)

ИТОГОВЫЙ ФИНАНСОВЫЙ ОТЧЕТ

(первый, итоговый)

о поступлении и расходовании средств избирательного фонда кандидата в депутаты Кемеровского городского Совета пятого созыва по одномандатному избирательному округу №4

Гусакова Мария Олеговна

(фамилия, имя, отчество кандидата, номер специального избирательного счета)

Кемеровское отделение № 8615 ОАО «Сбербанк России», г. Кемерово, пр-т Советский, 49, пр-т Советский, 47

(наименование и адрес филиала Сбербанка России)

По состоянию на

	Строка финансового отчета	Шифр строки	Сумма, руб.	Примечание
	1	2	3	4
1	Поступило средств в избирательный фонд, всего	10	80 000	
в том числе:				
1.1	Поступило средств в установленном порядке для формирования избирательного фонда	20	80 000	
из них:				
1.1.1	Собственные средства кандидата	30	0	
1.1.2	Средства, выделенные кандидату выдвинувшей его политической партией	40	0	
1.1.3	Добровольные пожертвования гражданина	50	0	
1.1.4	Добровольные пожертвования юридического лица	60	80 000	
1.2	Поступило в избирательный фонд денежных средств, подпадающих под действие п. 5 ст. 50 Закона Кемеровской области от 14.02.2007 № 54-ОЗ *	70	0	
из них:				
1.2.1	Собственные средства кандидата	80	80 000	
1.2.2	Средства, выделенные кандидату выдвинувшей его политической партией	90	0	
1.2.3	Средства гражданина	100	0	
1.2.4	Средства юридического лица	110	0	
2	Возвращено денежных средств из избирательного фонда, всего	120	0	
в том числе:				
2.1	Перечислено в доход бюджета	130	0	
2.2	Возвращено жертвователям денежных средств, поступивших с нарушением установленного порядка	140	0	
из них:				
2.2.1	Гражданам, которым запрещено осуществлять пожертвования либо не указавшим обязательные сведения в платежном документе	150	0	
2.2.2	Юридическим лицам, которым запрещено осуществлять пожертвования либо не указавшим обязательные сведения в платежном документе	160	0	
2.2.3	Средств, превышающих предельный размер добровольных пожертвований	170	0	
2.3	Возвращено жертвователям денежных средств, поступивших в установленном порядке	180	0	
3	Израсходовано средств, всего	190	80 000	
3.1	На организацию сбора подписей избирателей	200	0	
3.1.1	Из них на оплату труда лиц, привлекаемых для сбора подписей избирателей	210	0	
3.2	На предвыборную агитацию через организации телерадиовещания	220	0	
3.3	На предвыборную агитацию через редакции периодических печатных изданий	230	0	
3.4	На выпуск и распространение печатных материалов	240	80 000	
3.5	На проведение публичных массовых мероприятий	250	0	
3.6	На оплату работ (услуг) информационного и консультационного характера	260	0	
3.7	На оплату других работ (услуг), выполненных (оказанных) юридическими лицами или гражданами РФ по договорам	270	0	
3.8	На оплату иных расходов, непосредственно связанных с проведением избирательной кампании	280	0	
4	Распределено неизрасходованного остатка средств фонда пропорционально перечисленным в избирательный фонд денежным средствам **	290	0	
5	Остаток средств фонда на дату сдачи отчета (заверяется банковской справкой) (стр. 300 = стр. 10 - стр. 120 - стр. 190 - стр. 290)	300	0	

* Указывается сумма денежных средств, поступивших в избирательный фонд с нарушением, в том числе с превышением установленного предельного размера.
** Заполняется только в итоговом финансовом отчете.

Правильность сведений, указанных в настоящем финансовом отчете, подтверждаю, других денежных средств, минуя избирательный фонд, на организацию и проведение избирательной кампании не привлекалось.

Кандидат М.П. 01.10.2014 М.О. Гусакова
(подпись, дата, инициалы, фамилия)

ИТОГОВЫЙ ФИНАНСОВЫЙ ОТЧЕТ

(первый, итоговый)

о поступлении и расходовании средств избирательного фонда кандидата в депутаты Кемеровского городского Совета пятого созыва по одномандатному избирательному округу №4

Соболева Надежда Владимировна

(фамилия, имя, отчество кандидата, номер специального избирательного счета)

Кемеровское отделение № 8615 ОАО «Сбербанк России», г. Кемерово, пр-т Советский, 49, пр-т Советский, 47

(наименование и адрес филиала Сбербанка России)

По состоянию на _____

Строка финансового отчета		Шифр строки	Сумма, руб.	Примечание
1		2	3	4
1	Поступило средств в избирательный фонд, всего	10	5 820	
в том числе:				
1.1	Поступило средств в установленном порядке для формирования избирательного фонда	20	5 820	
из них:				
1.1.1	Собственные средства кандидата	30	5 820	
1.1.2	Средства, выделенные кандидату выдвинувшей его политической партией	40	0	
1.1.3	Добровольные пожертвования гражданина	50	0	
1.1.4	Добровольные пожертвования юридического лица	60	0	
1.2	Поступило в избирательный фонд денежных средств, подпадающих под действие п. 5 ст. 50 Закона Кемеровской области от 14.02.2007 № 54-ОЗ *	70	0	
из них:				
1.2.1	Собственные средства кандидата	80	0	
1.2.2	Средства, выделенные кандидату выдвинувшей его политической партией	90	0	
1.2.3	Средства гражданина	100	0	
1.2.4	Средства юридического лица	110	0	
2	Возвращено денежных средств из избирательного фонда, всего	120	0	
в том числе:				
2.1	Перечислено в доход бюджета	130	0	
2.2	Возвращено жертвователям денежных средств, поступивших с нарушением установленного порядка	140	0	
из них:				
2.2.1	Гражданам, которым запрещено осуществлять пожертвования либо не указавшим обязательные сведения в платежном документе	150	0	
2.2.2	Юридическим лицам, которым запрещено осуществлять пожертвования либо не указавшим обязательные сведения в платежном документе	160	0	
2.2.3	Средств, превышающих предельный размер добровольных пожертвований	170	0	
2.3	Возвращено жертвователям денежных средств, поступивших в установленном порядке	180	0	
3	Израсходовано средств, всего	190	0	
3.1	На организацию сбора подписей избирателей	200	0	
3.1.1	Из них на оплату труда лиц, привлекаемых для сбора подписей избирателей	210	0	
3.2	На предвыборную агитацию через организации телерадиовещания	220	0	
3.3	На предвыборную агитацию через редакции периодических печатных изданий	230	0	
3.4	На выпуск и распространение печатных материалов	240	5 820	
3.5	На проведение публичных массовых мероприятий	250	0	
3.6	На оплату работ (услуг) информационного и консультационного характера	260	0	
3.7	На оплату других работ (услуг), выполненных (оказанных) юридическими лицами или гражданами РФ по договорам	270	0	
3.8	На оплату иных расходов, непосредственно связанных с проведением избирательной кампании	280	0	
4	Распределено неизрасходованного остатка средств фонда пропорционально перечисленным в избирательный фонд денежным средствам **	290	0	
5	Остаток средств фонда на дату сдачи отчета (заверяется банковской справкой) (стр. 300 = стр. 10 - стр. 120 - стр. 190 - стр. 290)	300	0	

* Указывается сумма денежных средств, поступивших в избирательный фонд с нарушением, в том числе с превышением установленного предельного размера.
** Заполняется только в итоговом финансовом отчете.

Правильность сведений, указанных в настоящем финансовом отчете, подтверждаю, других денежных средств, минуя избирательный фонд, на организацию и проведение избирательной кампании не привлекалось.

Кандидат М.П. 18.09.2014 Н.В. Соболева

(подпись, дата, инициалы, фамилия)

ИТОГОВЫЙ ФИНАНСОВЫЙ ОТЧЕТ

(первый, итоговый)

о поступлении и расходовании средств избирательного фонда кандидата в депутаты Кемеровского городского Совета пятого созыва по одномандатному избирательному округу №4

Ярунов Николайа Иванович

(фамилия, имя, отчество кандидата, номер специального избирательного счета)

Кемеровское отделение № 8615 ОАО «Сбербанк России», г. Кемерово, пр-т Советский, 49, пр-т Советский, 47

(наименование и адрес филиала Сбербанка России)

По состоянию на _____

Строка финансового отчета		Шифр строки	Сумма, руб.	Примечание
1		2	3	4
1	Поступило средств в избирательный фонд, всего	10	510	
в том числе:				
1.1	Поступило средств в установленном порядке для формирования избирательного фонда	20	510	
из них:				
1.1.1	Собственные средства кандидата	30	510	
1.1.2	Средства, выделенные кандидату выдвинувшей его политической партией	40	0	
1.1.3	Добровольные пожертвования гражданина	50	0	
1.1.4	Добровольные пожертвования юридического лица	60	0	
1.2	Поступило в избирательный фонд денежных средств, подпадающих под действие п. 5 ст. 50 Закона Кемеровской области от 14.02.2007 № 54-ОЗ *	70	0	
из них:				
1.2.1	Собственные средства кандидата	80	0	
1.2.2	Средства, выделенные кандидату выдвинувшей его политической партией	90	0	
1.2.3	Средства гражданина	100	0	
1.2.4	Средства юридического лица	110	0	
2	Возвращено денежных средств из избирательного фонда, всего	120	10	
в том числе:				
2.1	Перечислено в доход бюджета	130	0	
2.2	Возвращено жертвователям денежных средств, поступивших с нарушением установленного порядка	140	0	
из них:				
2.2.1	Гражданам, которым запрещено осуществлять пожертвования либо не указавшим обязательные сведения в платежном документе	150	0	
2.2.2	Юридическим лицам, которым запрещено осуществлять пожертвования либо не указавшим обязательные сведения в платежном документе	160	0	
2.2.3	Средств, превышающих предельный размер добровольных пожертвований	170	0	
2.3	Возвращено жертвователям денежных средств, поступивших в установленном порядке	180	10	
3	Израсходовано средств, всего	190	500	
3.1	На организацию сбора подписей избирателей	200	500	
3.1.1	Из них на оплату труда лиц, привлекаемых для сбора подписей избирателей	210	0	
3.2	На предвыборную агитацию через организации телерадиовещания	220	0	
3.3	На предвыборную агитацию через редакции периодических печатных изданий	230	0	
3.4	На выпуск и распространение печатных материалов	240	0	
3.5	На проведение публичных массовых мероприятий	250	0	
3.6	На оплату работ (услуг) информационного и консультационного характера	260	0	
3.7	На оплату других работ (услуг), выполненных (оказанных) юридическими лицами или гражданами РФ по договорам	270	0	
3.8	На оплату иных расходов, непосредственно связанных с проведением избирательной кампании	280	0	
4	Распределено неизрасходованного остатка средств фонда пропорционально перечисленным в избирательный фонд денежным средствам **	290	0	
5	Остаток средств фонда на дату сдачи отчета (заверяется банковской справкой) (стр. 300 = стр. 10 - стр. 120 - стр. 190 - стр. 290)	300	0	

* Указывается сумма денежных средств, поступивших в избирательный фонд с нарушением, в том числе с превышением установленного предельного размера.
** Заполняется только в итоговом финансовом отчете.

Правильность сведений, указанных в настоящем финансовом отчете, подтверждаю, других денежных средств, минуя избирательный фонд, на организацию и проведение избирательной кампании не привлекалось.

Кандидат М.П. 16.09.2014 Н.И. Ярунов

Итоговый финансовый отчет

(первый, итоговый)

о поступлении и расходовании средств избирательного фонда кандидата по одномандатному избирательному округу № 30

Бахарев Виталий Валерьевич. Специальный счет кандидата: 40810810626001300841

(фамилия, имя, отчество кандидата. Номер специального избирательного счета)

Кемеровское отделение № 8615 ОАО «Сбербанк России»: Кемерово, пр. Октябрьский, 53.
Дополнительный офис 8615/072 Кемерово, пр. Советский

(наименование и адрес филиала Сбербанка России)

Строка финансового отчета		Шифр строки	Сумма, руб.	Примечание
1		2	3	4
1	Поступило средств в избирательный фонд, всего	10	0	
в том числе:				
1.1	Поступило средств в установленном порядке для формирования избирательного фонда	20	0	
из них:				
1.1.1	Собственные средства кандидата, избирательного объединения	30	0	
1.1.2	Средства, выделенные кандидату выдвинувшим его избирательным объединением	40	0	
1.1.3	Добровольные пожертвования гражданина	50	0	
1.1.4	Добровольные пожертвования юридического лица	60	0	
1.2	Поступило в избирательный фонд денежных средств, подпадающих под действие п. 9 ст. 58 Федерального закона от 12.06.02 г., № 67-ФЗ	70	0	
из них:				
1.2.1	Собственные средства кандидата, избирательного объединения	80	0	
1.2.2	Средства, выделенные кандидату выдвинувшим его избирательным объединением	90	0	
1.2.3	Средства гражданина	100	0	
1.2.4	Средства юридического лица	110	0	
2	Возвращено денежных средств из избирательного фонда, всего	120	0	
в том числе:				
2.1	Перечислено в доход бюджета	130	0	
2.2	Возвращено жертвователям денежных средств, поступивших с нарушением установленного порядка	140	0	
из них:				
2.2.1	Гражданам, которым запрещено осуществлять пожертвования либо не указавшим обязательные сведения в платежном документе	150	0	
2.2.2	Юридическим лицам, которым запрещено осуществлять пожертвования либо не указавшим обязательные сведения в платежном документе	160	0	
2.2.3	Средств, превышающих предельный размер добровольных пожертвований	170	0	
2.3	Возвращено жертвователям денежных средств, поступивших в установленном порядке	180	0	
3	Израсходовано средств, всего	190	0	
в том числе:				
3.1	На организацию сбора подписей избирателей	200	0	
3.1.1	Из них на оплату труда лиц, привлекаемых для сбора подписей избирателей	210	0	
3.3	На предвыборную агитацию через организации телерадиовещания	220	0	
3.4	На предвыборную агитацию через редакции периодических печатных изданий	230	0	
3.5	На выпуск и распространение печатных и иных агитационных материалов	240	0	
3.6	На проведение публичных массовых мероприятий	250	0	
3.7	На оплату работ (услуг) информационного и консультационного характера	260	0	
3.8	На оплату других работ (услуг), выполненных (оказанных) юридическими лицами или гражданами РФ по договорам	270	0	
3.9	На оплату иных расходов, непосредственно связанных с проведением избирательной кампании	280	0	
4	Распределено неизрасходованного остатка средств фонда	290	0	
в том числе:				
5	Остаток средств фонда на дату сдачи отчета (заверяется банковской справкой) (стр. 410 = стр. 10 - стр. 170 - стр. 250 - стр. 380)	300	0	

Правильность сведений, указанных в настоящем финансовом отчете, подтверждаю, других денежных средств, минуя избирательный фонд, на организацию и проведение избирательной кампании не привлекалось.

Кандидат 23.09.2014 В.В. Бахарев.

Итоговый финансовый отчет

о поступлении и расходовании средств избирательного фонда кандидата(тов), избирательного объединения

Дубровская Виктория Анатольевна

(фамилия, имя, отчество кандидата или наименование избирательного объединения)

одномандатный избирательный округ № 30 г. Кемерово

(номер одномандатного избирательного округа)

№ 40810.810.5.2600.1300815

(номер специального избирательного счета)

Строка финансового отчета		Шифр строки	Сумма, руб.	Примечание
1		2	3	4
1	Поступило средств в избирательный фонд, всего	10	140000,00	
в том числе:				
1.1	Поступило средств в установленном порядке для формирования избирательного фонда	20	140000,00	
из них:				
1.1.1	Собственные средства кандидата, избирательного объединения	30	1000,00	
1.1.2	Средства, выделенные кандидату выдвинувшим его избирательным объединением	40	0	
1.1.3	Добровольные пожертвования гражданина	50	0	
1.1.4	Добровольные пожертвования юридического лица	60	139000,00	
1.2	Поступило в избирательный фонд денежных средств, подпадающих под действие п. 9 ст. 58 Федерального закона от 12.06.02 г., № 67-ФЗ	70	0	
из них:				
1.2.1	Собственные средства кандидата, избирательного объединения	80	0	
1.2.2	Средства, выделенные кандидату выдвинувшим его избирательным объединением	90	0	
1.2.3	Средства гражданина	100	0	
1.2.4	Средства юридического лица	110	0	
2	Возвращено денежных средств из избирательного фонда, всего	120	0	
в том числе:				
2.1	Перечислено в доход бюджета	130	0	
2.2	Возвращено жертвователям денежных средств, поступивших с нарушением установленного порядка	140	0	

из них:				
2.2.1	Гражданам, которым запрещено осуществлять пожертвования либо не указавшим обязательные сведения в платежном документе	150	0	
2.2.2	Юридическим лицам, которым запрещено осуществлять пожертвования либо не указавшим обязательные сведения в платежном документе	160	0	
2.2.3	Средств, превышающих предельный размер добровольных пожертвований	170	0	
2.3	Возвращено жертвователям денежных средств, поступивших в установленном порядке	180	0	
3	Израсходовано средств, всего	190	140000,00	
в том числе:				
3.1	На организацию сбора подписей избирателей	200	0	
3.1.1	Из них на оплату труда лиц, привлекаемых для сбора подписей избирателей	210	0	
3.2	На предвыборную агитацию через организации телерадиовещания	220	0	
3.3	На предвыборную агитацию через редакции периодических печатных изданий	230	0	
3.4	На выпуск и распространение печатных и иных агитационных материалов	240	109865,00	
3.5	На проведение публичных массовых мероприятий	250	2000,00	
3.6	На оплату работ (услуг) информационного и консультационного характера	260	0	
3.7	На оплату других работ (услуг), выполненных (оказанных) юридическими лицами или гражданами РФ по договорам	270	28135,00	
38	На оплату иных расходов, непосредственно связанных с проведением избирательной кампании	280	0	
4	Распределено неизрасходованного остатка средств фонда	290	0	
В том числе:				
4.1	Средствам массовой информации	300	0	
4.2	Денежных средств, пропорционально перечисленным в избирательный фонд	310	0	
5	Остаток средств фонда на дату сдачи отчета (заверяется банковской справкой) (стр. 410 = стр. 10 - стр. 170 - стр. 250 - стр. 380)	320	0	

Правильность сведений, указанных в настоящем финансовом отчете, подтверждаю, других денежных средств, минуя избирательный фонд, на организацию и проведение избирательной кампании не привлекалось.

Кандидат в депутаты Кемеровского городского Совета народных депутатов пятого созыва 14.10.2014 В.А. Дубровская.

Итоговый финансовый отчет

(первый, итоговый, сводные сведения)

о поступлении и расходовании средств избирательного фонда кандидата на дополнительных выборах депутатов Кемеровского городского Совета народных депутатов пятого созыва

Бреусова Виктория Владимировна

(фамилия, имя, отчество кандидата или наименование избирательного объединения)

одномандатный избирательный округ № 30

(номер одномандатного избирательного округа)

№ 40810.810.2.2600.1300816

(номер специального избирательного счета)

Кемеровское отделение № 8615, ОАО «Сбербанк России», структурное подразделение № 8615/072, г. Кемерово, проспект Советский, 49

Строка финансового отчета		Шифр строки	Сумма, руб.	Примечание
1		2	3	4
1	Поступило средств в избирательный фонд, всего	10	40 100	
в том числе				
1.1	Поступило средств в установленном порядке для формирования избирательного фонда	20	40 100	
из них:				
1.1.1	Собственные средства кандидата, избирательного объединения	30	100	
1.1.2	Средства, выделенные кандидату выдвинувшим его избирательным объединением	40	40 000	
1.1.3	Добровольные пожертвования гражданина	50	0	
1.1.4	Добровольные пожертвования юридического лица	60	0	
1.2	Поступило в избирательный фонд денежных средств, подпадающих под действие п. 9 ст. 58 Федерального закона от 12.06.02 г., № 67-ФЗ	70	0	
из них:				
1.2.1	Собственные средства кандидата, избирательного объединения	80	0	
1.2.2	Средства, выделенные кандидату выдвинувшим его избирательным объединением	90	0	
1.2.3	Средства гражданина	100	0	
1.2.4	Средства юридического лица	110	0	
2	Возвращено денежных средств из избирательного фонда, всего	120	0	
в том числе:				
2.1	Перечислено в доход бюджета	130	0	
2.2	Возвращено жертвователям денежных средств, поступивших с нарушением установленного порядка	140	0	
из них:				
2.2.1	Гражданам, которым запрещено осуществлять пожертвования либо не указавшим обязательные сведения в платежном документе	150	0	
2.2.2	Юридическим лицам, которым запрещено осуществлять пожертвования либо не указавшим обязательные сведения в платежном документе	160	0	
2.2.3	Средств, превышающих предельный размер добровольных пожертвований	170	0	
2.3	Возвращено жертвователям денежных средств, поступивших в установленном порядке	180	0	
3	Израсходовано средств, всего	190	40100	
в том числе:				
3.1	На организацию сбора подписей избирателей	200	0	
3.1.1	Из них на оплату труда лиц, привлекаемых для сбора подписей избирателей	210	0	
3.3	На предвыборную агитацию через организации телерадиовещания	220	0	
3.4	На предвыборную агитацию через редакции периодических печатных изданий	230	0	
3.5	На выпуск и распространение печатных и иных агитационных материалов	240	40000	
3.6	На проведение публичных массовых мероприятий	250	0	
3.7	На оплату работ (услуг) информационного и консультационного характера	260	0	
3.8	На оплату других работ (услуг), выполненных (оказанных) юридическими лицами или гражданами РФ по договорам	270	0	
3.9	На оплату иных расходов, непосредственно связанных с проведением избирательной кампании	280	100	
4	Распределено неизрасходованного остатка средств фонда	290	0	
В том числе:				
4.1	Средствам массовой информации	300	0	
4.2	Денежных средств, пропорционально перечисленным в избирательный фонд	310	0	
5	Остаток средств фонда на дату сдачи отчета (заверяется банковской справкой) (стр. 410 = стр. 10 - стр. 170 - стр. 250 - стр. 380)	320	0	

Правильность сведений, указанных в настоящем финансовом отчете, подтверждаю, других денежных средств, минуя избирательный фонд, на организацию и проведение избирательной кампании не привлекалось.

Кандидат 20.10.2014 Бреусова В.В.

Итоговый финансовый отчет

о поступлении и расходовании средств избирательного фонда кандидата(тов), избирательного объединения

Казачук Анатолий Маркович

(фамилия, имя, отчество кандидата или наименование избирательного объединения)

одномандатный избирательный округ № 30 г. Кемерово

(номер одномандатного избирательного округа)

№ 40810.810.3.2600.1300769

(номер специального избирательного счета)

Строка финансового отчета		Шифр строки	Сумма, руб.	Примечание
1		2	3	4
1	Поступило средств в избирательный фонд, всего	10	600	
в том числе:				
1.1	Поступило средств в установленном порядке для формирования избирательного фонда	20	600	
из них:				
1.1.1	Собственные средства кандидата, избирательного объединения	30	600	
1.1.2	Средства, выделенные кандидату выдвинувшим его избирательным объединением	40	0	
1.1.3	Добровольные пожертвования гражданина	50	0	
1.1.4	Добровольные пожертвования юридического лица	60	0	
1.2	Поступило в избирательный фонд денежных средств, подпадающих под действие п. 9 ст. 58 Федерального закона от 12.06.02 г., № 67-ФЗ	70	0	
из них:				
1.2.1	Собственные средства кандидата, избирательного объединения	80	0	
1.2.2	Средства, выделенные кандидату выдвинувшим его избирательным объединением	90	0	
1.2.3	Средства гражданина	100	0	
1.2.4	Средства юридического лица	110	0	
2	Возвращено денежных средств из избирательного фонда, всего	120	0	
в том числе:				
2.1	Перечислено в доход бюджета	130	0	
2.2	Возвращено жертвователям денежных средств, поступивших с нарушением установленного порядка	140	0	
из них:				
2.2.1	Гражданам, которым запрещено осуществлять пожертвования либо не указавшим обязательные сведения в платежном документе	150	0	
2.2.2	Юридическим лицам, которым запрещено осуществлять пожертвования либо не указавшим обязательные сведения в платежном документе	160	0	
2.2.3	Средств, превышающих предельный размер добровольных пожертвований	170	0	
2.3	Возвращено жертвователям денежных средств, поступивших в установленном порядке	180	0	
3	Израсходовано средств, всего	190	500	
в том числе:				
3.1	На организацию сбора подписей избирателей	200	500	
3.1.1	Из них на оплату труда лиц, привлекаемых для сбора подписей избирателей	210	150	
3.2	На предвыборную агитацию через организации телерадиовещания	220	0	
3.3	На предвыборную агитацию через редакции периодических печатных изданий	230	0	
3.4	На выпуск и распространение печатных и иных агитационных материалов	240	0	
3.5	На проведение публичных массовых мероприятий	250	0	
3.6	На оплату работ (услуг) информационного и консультационного характера	260	0	
3.7	На оплату других работ (услуг), выполненных (оказанных) юридическими лицами или гражданами РФ по договорам	270	0	
38	На оплату иных расходов, непосредственно связанных с проведением избирательной кампании	280	0	
4	Распределено неизрасходованного остатка средств фонда	290	100	
в том числе:				
4.1	Средствам массовой информации	300	0	
4.2	Денежных средств, пропорционально перечисленным в избирательный фонд	310	100	
5	Остаток средств фонда на дату сдачи отчета (заверяется банковской справкой) (стр. 410 = стр. 10 - стр. 170 - стр. 250 - стр. 380)	320	0	

Правильность сведений, указанных в настоящем финансовом отчете, подтверждаю, других денежных средств, минуя избирательный фонд, на организацию и проведение избирательной кампании не привлекалось.

Кандидат в депутаты Кемеровского городского Совета народных депутатов пятого созыва 07.10.2014 А.М. Казачук.

Итоговый финансовый отчет

(первый, итоговый, сводные сведения)

о поступлении и расходовании средств избирательного фонда кандидата

Покачалов Иван Александрович

(фамилия, имя, отчество кандидата или наименование избирательного объединения)

одномандатный избирательный округ № 30 г. Кемерово

(номер одномандатного избирательного округа)

№ 40810.810.2.2600.1300801 Сбербанк России, филиал 8615/0072

(номер специального избирательного счета)

Строка финансового отчета		Шифр строки	Сумма, руб.	Примечание
1		2	3	4
1	Поступило средств в избирательный фонд, всего	10	5 820	
в том числе:				
1.1	Поступило средств в установленном порядке для формирования избирательного фонда	20	5 820	
из них:				
1.1.1	Собственные средства кандидата, избирательного объединения	30	5 820	
1.1.2	Средства, выделенные кандидату выдвинувшим его избирательным объединением	40	0	
1.1.3	Добровольные пожертвования гражданина	50	0	
1.1.4	Добровольные пожертвования юридического лица	60	0	
1.2	Поступило в избирательный фонд денежных средств, подпадающих под действие п. 9 ст. 58 Федерального закона от 12.06.02 г., № 67-ФЗ	70	0	
из них:				
1.2.1	Собственные средства кандидата, избирательного объединения	80	0	
1.2.2	Средства, выделенные кандидату выдвинувшим его избирательным объединением	90	0	
1.2.3	Средства гражданина	100	0	
1.2.4	Средства юридического лица	110	0	
2	Возвращено денежных средств из избирательного фонда, всего	120	0	
в том числе:				
2.1	Перечислено в доход бюджета	130	0	
2.2	Возвращено жертвователям денежных средств, поступивших с нарушением установленного порядка	140	0	
из них:				
2.2.1	Гражданам, которым запрещено осуществлять пожертвования либо не указавшим обязательные сведения в платежном документе	150	0	
2.2.2	Юридическим лицам, которым запрещено осуществлять пожертвования либо не указавшим обязательные сведения в платежном документе	160	0	
2.2.3	Средств, превышающих предельный размер добровольных пожертвований	170	0	
2.3	Возвращено жертвователям денежных средств, поступивших в установленном порядке	180	0	
3	Израсходовано средств, всего	190	0	
в том числе:				
3.1	На организацию сбора подписей избирателей	200	0	
3.1.1	Из них на оплату труда лиц, привлекаемых для сбора подписей избирателей	210	0	
3.3	На предвыборную агитацию через организации телерадиовещания	220	0	
3.4	На предвыборную агитацию через редакции периодических печатных изданий	230	0	
3.5	На выпуск и распространение печатных и иных агитационных материалов	240	5 820	
3.6	На проведение публичных массовых мероприятий	250	0	
3.7	На оплату работ (услуг) информационного и консультационного характера	260	0	
3.8	На оплату других работ (услуг), выполненных (оказанных) юридическими лицами или гражданами РФ по договорам	270	0	
3.9	На оплату иных расходов, непосредственно связанных с проведением избирательной кампании	280	0	
4	Распределено неизрасходованного остатка средств фонда	290	0	
В том числе:				
4.1	Средствам массовой информации	300	0	
4.2	Денежных средств, пропорционально перечисленным в избирательный фонд	310	0	
5	Остаток средств фонда на дату сдачи отчета (заверяется банковской справкой) (стр. 410 = стр. 10 - стр. 170 - стр. 250 – стр. 380)	320	0	

Правильность сведений, указанных в настоящем финансовом отчете, подтверждаю, других денежных средств, минуя избирательный фонд, на организацию и проведение избирательной кампании не привлекалось.

Кандидат ` 15.09.2014 И.А. Покачалов.

Итоговый финансовый отчет

о поступлении и расходовании средств избирательного фонда кандидата(тов), избирательного объединения
Шапошников Алексей Михайлович
(фамилия, имя, отчество кандидата или наименование избирательного объединения)
одномандатный избирательный округ № 30 г. Кемерово
(номер одномандатного избирательного округа)
№ 40810810026001300771
(номер специального избирательного счета)

Строка финансового отчета		Шифр строки	Сумма, руб.	Примечание
1		2	3	4
1	Поступило средств в избирательный фонд, всего	10	1000	
в том числе:				
1.1	Поступило средств в установленном порядке для формирования избирательного фонда	20	1000	
из них:				
1.1.1	Собственные средства кандидата, избирательного объединения	30	1000	
1.1.2	Средства, выделенные кандидату выдвинувшим его избирательным объединением	40	0	
1.1.3	Добровольные пожертвования гражданина	50	0	
1.1.4	Добровольные пожертвования юридического лица	60	0	
1.2	Поступило в избирательный фонд денежных средств, подпадающих под действие п. 9 ст. 58 Федерального закона от 12.06.02 г., № 67-ФЗ	70	0	
из них:				
1.2.1	Собственные средства кандидата, избирательного объединения	80	0	
1.2.2	Средства, выделенные кандидату выдвинувшим его избирательным объединением	90	0	
1.2.3	Средства гражданина	100	0	
1.2.4	Средства юридического лица	110	0	
2	Возвращено денежных средств из избирательного фонда, всего	120	0	
в том числе:				
2.1	Перечислено в доход бюджета	130	0	
2.2	Возвращено жертвователям денежных средств, поступивших с нарушением установленного порядка	140	0	
из них:				
2.2.1	Гражданам, которым запрещено осуществлять пожертвования либо не указавшим обязательные сведения в платежном документе	150	0	
2.2.2	Юридическим лицам, которым запрещено осуществлять пожертвования либо не указавшим обязательные сведения в платежном документе	160	0	
2.2.3	Средств, превышающих предельный размер добровольных пожертвований	170	0	
2.3	Возвращено жертвователям денежных средств, поступивших в установленном порядке	180	0	
3	Израсходовано средств, всего	190	0	
в том числе:				
3.1	На организацию сбора подписей избирателей	200	0	
3.1.1	Из них на оплату труда лиц, привлекаемых для сбора подписей избирателей	210	0	
3.2	На предвыборную агитацию через организации телерадиовещания	220	0	
3.3	На предвыборную агитацию через редакции периодических печатных изданий	230	0	
3.4	На выпуск и распространение печатных и иных агитационных материалов	240	0	
3.5	На проведение публичных массовых мероприятий	250	0	
3.6	На оплату работ (услуг) информационного и консультационного характера	260	0	
3.7	На оплату других работ (услуг), выполненных (оказанных) юридическими лицами или гражданами РФ по договорам	270	0	
38	На оплату иных расходов, непосредственно связанных с проведением избирательной кампании	280	0	
4	Распределено неизрасходованного остатка средств фонда	290	1000	
В том числе:				
4.1	Средствам массовой информации	300	0	
4.2	Денежных средств, пропорционально перечисленным в избирательный фонд	310	1000	
5	Остаток средств фонда на дату сдачи отчета (заверяется банковской справкой) (стр. 410 = стр. 10 – стр. 170 - стр. 250 - стр. 380)	320	0	

Правильность сведений, указанных в настоящем финансовом отчете, подтверждаю, других денежных средств, минуя избирательный фонд, на организацию и проведение избирательной кампании не привлекалось.

Кандидат в депутаты Кемеровского городского Совета народных депутатов пятого созыва 07.10.2014 А.М. Шапошников.

Итоговый финансовый отчет

(первый, итоговый, сводные сведения)
о поступлении и расходовании средств избирательного фонда кандидата(тов), избирательного объединения
Будников Павел Анатольевич [1]
(фамилия, имя, отчество кандидата или наименование избирательного объединения)
одномандатный избирательный округ № 31 [2],
(номер одномандатного избирательного округа)
№ 40810.810.1.2600.1300804
(номер специального избирательного счета)

Строка финансового отчета		Шифр строки	Сумма, руб. [3]	Примечание
1		2	3	4
1	Поступило средств в избирательный фонд, всего [4]	10	40 000	
в том числе:				
1.1	Поступило средств в установленном порядке для формирования избирательного фонда	20	40 000	
из них:				
1.1.1	Собственные средства кандидата, избирательного объединения	30	0	
1.1.2	Средства, выделенные кандидату выдвинувшим его избирательным объединением	40	40 000	
1.1.3	Добровольные пожертвования гражданина	50	0	
1.1.4	Добровольные пожертвования юридического лица	60	0	
1.2	Поступило в избирательный фонд денежных средств, подпадающих под действие п. 9 ст. 58 Федерального закона от 12.06.02 г., № 67-ФЗ	70	0	
из них:				
1.2.1	Собственные средства кандидата, избирательного объединения	80	0	
1.2.2	Средства, выделенные кандидату выдвинувшим его избирательным объединением	90	0	
1.2.3	Средства гражданина	100	0	
1.2.4	Средства юридического лица	110	0	
2	Возвращено денежных средств из избирательного фонда, всего	120	0	
в том числе:				
2.1	Перечислено в доход бюджета	130	0	
2.2	Возвращено жертвователям денежных средств, поступивших с нарушением установленного порядка	140	0	
из них:				
2.2.1	Гражданам, которым запрещено осуществлять пожертвования либо не указавшим обязательные сведения в платежном документе	150	0	
2.2.2	Юридическим лицам, которым запрещено осуществлять пожертвования либо не указавшим обязательные сведения в платежном документе	160	0	
2.2.3	Средств, превышающих предельный размер добровольных пожертвований	170	0	
2.3	Возвращено жертвователям денежных средств, поступивших в установленном порядке	180	0	
3	Израсходовано средств, всего	190	40 000	
в том числе:				
3.1	На организацию сбора подписей избирателей	200	0	
3.1.1	Из них на оплату труда лиц, привлекаемых для сбора подписей избирателей	210	0	
3.3	На предвыборную агитацию через организации телерадиовещания	220	0	
3.4	На предвыборную агитацию через редакции периодических печатных изданий	230	0	
3.5	На выпуск и распространение печатных и иных агитационных материалов	240	40 000	
3.6	На проведение публичных массовых мероприятий	250	0	
3.7	На оплату работ (услуг) информационного и консультационного характера	260	0	
3.8	На оплату других работ (услуг), выполненных (оказанных) юридическими лицами или гражданами РФ по договорам	270	0	
3.9	На оплату иных расходов, непосредственно связанных с проведением избирательной кампании	280	0	
4	Распределено неизрасходованного остатка средств фонда [5]	290	0	
В том числе:				
4.1	Средствам массовой информации	300	0	
4.2	Денежных средств, пропорционально перечисленным в избирательный фонд	310	0	
5	Остаток средств фонда на дату сдачи отчета (заверяется банковской справкой) (стр. 410 = стр. 10 - стр. 170 - стр. 250 - стр. 380)	320	0	

Правильность сведений, указанных в настоящем финансовом отчете, подтверждаю, других денежных средств, минуя избирательный фонд, на организацию и проведение избирательной кампании не привлекалось.

Кандидат [6] (уполномоченный представитель по финансовым вопросам избирательного объединения) 03.10.2014 (подпись, дата) П.А. Будников (инициалы, фамилия)

Председатель[7] окружной избирательной комиссии (подпись, дата) (инициалы, фамилия)

[1] В случае выдвижения списка кандидатов указывается наименование избирательного объединения
[2] В случае выдвижения списка кандидатов избирательный округ не указывается
[3] Пример заполнения финансового отчета
[4] Указываются все денежные средства, в том числе перечисленные в фонд с указанием их назначения для внесения избирательного залога
[5] Заполняется только в итоговом финансовом отчете, в сводных сведениях.
[6] В случае выдвижения списка кандидатов отчет подписывает уполномоченный представитель избирательного объединения по финансовым вопросам
[7] Председатель окружной избирательной комиссии ставит свою подпись в сводных сведениях по одномандатному избирательному округу

Итоговый финансовый отчет

(первый (итоговый) финансовый отчет, сводные сведения)
о поступлении и расходовании средств избирательного фонда кандидата при проведении дополнительных выборов депутатов Кемеровского городского Совета народных депутатов пятого созыва
Рожкова Лариса Николаевна
(ФИО кандидата, наименование избирательного объединения, номер одномандатного избирательного округа)
Одномандатный избирательный округ № 31
№ 40810.810.0.2600.1300810
(номер специального избирательного счета, наименование и адрес филиала Сбербанка России)
Кемеровское отделение № 8615, ОАО «Сбербанк России», структурное подразделение № 8615/0169, 650002, Кемерово, проспект Шахтеров, 50

№ п/п	Строка финансового отчета	Шифр строки	Сумма, руб.	Примечание
1	2	3	4	5
1	Поступило средств в избирательный фонд, всего	10	180600	
в том числе:				
1.1	Поступило средств в установленном порядке для формирования избирательного фонда	20	0	
из них:				
1.1.1	Собственные средства кандидата/ избирательного объединения	30	0	
1.1.2	Добровольные пожертвования гражданина	40	167000	
1.1.3	Добровольные пожертвования юридического лица	50	0	
1.1.4	Средства, выделенные кандидату выдвинувшим его избирательным объединением	60	0	
1.2	Поступило в избирательный фонд денежных средств, подпадающих под действие п. 9 ст. 58 Федерального Закона от 12.06.2002 г. № 67-ФЗ	70	0	
из них:				
1.2.1	Собственные средства кандидата/ избирательного объединения	80	0	
1.2.2	Средства гражданина	90	0	
1.2.3	Средства юридического лица	100	13600	
1.2.4	Средства, выделенные кандидату выдвинувшим его избирательным объединением	110	0	
2	Возвращено денежных средств из избирательного фонда, всего	120	75000	
в том числе:				
2.1	Перечислено в доход бюджета	130	0	
2.2	Возвращено жертвователям денежных средств, поступивших с нарушением установленного порядка	140	0	
из них:				
2.2.1	Гражданам, которым запрещено осуществлять пожертвования либо не указавшим обязательные сведения в платежном документе	150	0	
2.2.2	Юридическим лицам, которым запрещено осуществлять пожертвования либо не указавшим обязательные сведения в платежном документе	160	0	
2.2.3	Средств, превышающих предельный размер добровольных пожертвований	170	75000	
2.3	Возвращено жертвователям денежных средств, поступивших в установленном порядке	180	0	
3	Израсходовано средств, всего	190	105600	
в том числе:				
3.1	На организацию сбора подписей избирателей	200	0	
3.1.1	Из них на оплату труда лиц, привлекаемых для сбора подписей избирателей	210	0	
3.2	На предвыборную агитацию через организации телерадиовещания	220	0	
3.3	На предвыборную агитацию через редакции периодических печатных изданий	230		
3.4	На выпуск и распространение печатных и иных агитационных материалов	240	63465	
3.5	На проведение публичных массовых мероприятий	250		
3.6	На оплату работ (услуг) информационного и консультационного характера	260	0	
3.7	На оплату других работ (услуг), выполненных (оказанных) юридическими лицами или гражданами РФ по договорам	270		
3.8	На оплату иных расходов, непосредственно связанных с проведением избирательной кампании	280	42135	
4	Распределено неизрасходованного остатка средств фонда	290	0	
В том числе:				
4.1	Средствам массовой информации	300	0	
4.2	Денежных средств, пропорционально перечисленным в избирательный фонд	310	0	
5	Остаток средств фонда на дату сдачи отчета (заверяется банковской справкой) (стр. 280 = стр. 10 - стр. 100 - стр. 170 - стр. 270)	320	0	

Правильность сведений, указанных в настоящем финансовом отчете, подтверждаю, других денежных средств, минуя избирательный фонд, на организацию и проведение избирательной кампании не привлекалось.

Кандидат (уполномоченный представитель избирательного объединения по финансовым вопросам) Л. Н. Рожкова
(подпись, инициалы, фамилия)
26.09.2014

Итоговый финансовый отчет

(первый (итоговый) финансовый отчет, сводные сведения)
Шашкова Наталья Ивановна
(ФИО кандидата, наименование избирательного объединения, номер одномандатного избирательного округа)
Одномандатный избирательный округ № 31
№ 40810.810.9.2600.1300774
(номер специального избирательного счета, наименование и адрес филиала Сбербанка России)
о поступлении и расходовании средств избирательного фонда кандидата при проведении дополнительных выборов депутатов Кемеровского городского Совета народных депутатов пятого созыва
Кемеровское отделение № 8615, ОАО «Сбербанк России», структурное подразделение № 8615/0169, 650002, Кемерово, проспект Шахтеров, 50

№ п/п	Строка финансового отчета	Шифр строки	Сумма, руб.	Примечание
1	2	3	4	5
1	Поступило средств в избирательный фонд, всего	10	200	
в том числе:				
1.1	Поступило средств в установленном порядке для формирования избирательного фонда	20	200	
из них:				
1.1.1	Собственные средства кандидата/ избирательного объединения	30	200	
1.1.2	Добровольные пожертвования гражданина	40	0	
1.1.3	Добровольные пожертвования юридического лица	50	0	
1.1.4	Средства, выделенные кандидату выдвинувшим его избирательным объединением	60	0	
1.2	Поступило в избирательный фонд денежных средств, подпадающих под действие п. 9 ст. 58 Федерального Закона от 12.06.2002 г. № 67-ФЗ	70	0	
из них:				
1.2.1	Собственные средства кандидата/ избирательного объединения	80	0	
1.2.2	Средства гражданина	90	0	
1.2.3	Средства юридического лица	100	0	
1.2.4	Средства, выделенные кандидату выдвинувшим его избирательным объединением	110	0	
2	Возвращено денежных средств из избирательного фонда, всего	120	0	
в том числе:				
2.1	Перечислено в доход бюджета	130	0	
2.2	Возвращено жертвователям денежных средств, поступивших с нарушением установленного порядка	140	0	
из них:				
2.2.1	Гражданам, которым запрещено осуществлять пожертвования либо не указавшим обязательные сведения в платежном документе	150	0	
2.2.2	Юридическим лицам, которым запрещено осуществлять пожертвования либо не указавшим обязательные сведения в платежном документе	160	0	
2.2.3	Средств, превышающих предельный размер добровольных пожертвований	170	0	
2.3	Возвращено жертвователям денежных средств, поступивших в установленном порядке	180	0	
3	Израсходовано средств, всего	190	200	

№ п/п	Строка финансового отчета	Шифр строки	Сумма, руб.	Примечание
1	2	3	4	5
в том числе:				
3.1	На организацию сбора подписей избирателей	200	0	
3.1.1	Из них на оплату труда лиц, привлекаемых для сбора подписей избирателей	210	0	
3.2	На предвыборную агитацию через организации телерадиовещания	220	0	
3.3	На предвыборную агитацию через редакции периодических печатных изданий	230	0	
3.4	На выпуск и распространение печатных и иных агитационных материалов	240	0	
3.5	На проведение публичных массовых мероприятий	250	0	
3.6	На оплату работ (услуг) информационного и консультационного характера	260	0	
3.7	На оплату других работ (услуг), выполненных (оказанных) юридическими лицами или гражданами РФ по договорам	270	0	
3.8	На оплату иных расходов, непосредственно связанных с проведением избирательной кампании	280	200	
4	Распределено неизрасходованного остатка средств фонда	290	0	
В том числе:				
4.1	Средствам массовой информации	300	0	
4.2	Денежных средств, пропорционально перечисленным в избирательный фонд	310	0	
5	Остаток средств фонда на дату сдачи отчета (заверяется банковской справкой) (стр. 280 = стр. 10 - стр. 100 - стр. 170 - стр. 270)	320	0	

Правильность сведений, указанных в настоящем финансовом отчете, подтверждаю, других денежных средств, минуя избирательный фонд, на организацию и проведение избирательной кампании не привлекалось.

Кандидат (уполномоченный представитель избирательного объединения по финансовым вопросам) 30.09.2014 (дата) Н.И. Шашкова. (подпись, инициалы, фамилия)

Итоговый финансовый отчет

(первый, итоговый, сводные сведения)

о поступлении и расходовании средств избирательного фонда кандидата(тов), избирательного объединения

Бурляевой Нины Ивановны

(фамилия, имя, отчество кандидата или наименование избирательного объединения)

одномандатный избирательный округ № 32

(номер одномандатного избирательного округа)

№ 40810810426001300795

(номер специального избирательного счета)

Строка финансового отчета		Шифр строки	Сумма, руб. [3]	Примечание
1		2	3	4
1	Поступило средств в избирательный фонд, всего [4]	10	10 000	
в том числе				
1.1	Поступило средств в установленном порядке для формирования избирательного фонда	20	10 000	
из них:				
1.1.1	Собственные средства кандидата, избирательного объединения	30	10 000	
1.1.2	Средства, выделенные кандидату выдвинувшим его избирательным объединением	40	0	
1.1.3	Добровольные пожертвования гражданина	50	0	
1.1.4	Добровольные пожертвования юридического лица	60	0	
1.2	Поступило в избирательный фонд денежных средств, подпадающих под действие п. 9 ст. 58 Федерального закона от 12.06.02 г., № 67-ФЗ	70	0	
из них:				
1.2.1	Собственные средства кандидата, избирательного объединения	80	0	
1.2.2	Средства, выделенные кандидату выдвинувшим его избирательным объединением	90	0	
1.2.3	Средства гражданина	100	0	
1.2.4	Средства юридического лица	110	0	
2	Возвращено денежных средств из избирательного фонда, всего	120	0	
в том числе:				
2.1	Перечислено в доход бюджета	130	0	
2.2	Возвращено жертвователям денежных средств, поступивших с нарушением установленного порядка	140	0	
из них:				
2.2.1	Гражданам, которым запрещено осуществлять пожертвования либо не указавшим обязательные сведения в платежном документе	150	0	
2.2.2	Юридическим лицам, которым запрещено осуществлять пожертвования либо не указавшим обязательные сведения в платежном документе	160	0	
2.2.3	Средств, превышающих предельный размер добровольных пожертвований	170	0	
2.3	Возвращено жертвователям денежных средств, поступивших в установленном порядке	180	0	
3	Израсходовано средств, всего	190	10 000	
в том числе:				
3.1	На организацию сбора подписей избирателей	200	0	
3.1.1	Из них на оплату труда лиц, привлекаемых для сбора подписей избирателей	210	0	
3.2	На предвыборную агитацию через организации телерадиовещания	220	0	
3.3	На предвыборную агитацию через редакции периодических печатных изданий	230	0	
3.4	На выпуск и распространение печатных и иных агитационных материалов	240	10 000	
3.5	На проведение публичных массовых мероприятий	250	0	
3.6	На оплату работ (услуг) информационного и консультационного характера	260	0	
3.7	На оплату других работ (услуг), выполненных (оказанных) юридическими лицами или гражданами РФ по договорам	270	0	
38	На оплату иных расходов, непосредственно связанных с проведением избирательной кампании	280	0	
4	Распределено неизрасходованного остатка средств фонда [5]	290	0	
В том числе:				
4.1	Средствам массовой информации	300	0	
4.2	Денежных средств, пропорционально перечисленным в избирательный фонд	310	0	
5	Остаток средств фонда на дату сдачи отчета (заверяется банковской справкой) (стр. 410 = стр. 10 - стр. 170 - стр. 250 - стр. 380)	320	0	

Правильность сведений, указанных в настоящем финансовом отчете, подтверждаю, других денежных средств, минуя избирательный фонд, на организацию и проведение избирательной кампании не привлекалось.

Кандидат[6] (уполномоченный представитель по финансовым вопросам избирательного объединения) 13.10.2014 (подпись, дата) Н.И. Бурляева (инициалы, фамилия)

Председатель[7] окружной избирательной комиссии (подпись, дата) (инициалы, фамилия)

[3] Пример заполнения финансового отчета
[4] Указываются все денежные средства, в том числе перечисленные в фонд с указанием их назначения для внесения избирательного залога
[5] Заполняется только в итоговом финансовом отчете, в сводных сведениях.
[6] В случае выдвижения списка кандидатов отчет подписывает уполномоченный представитель избирательного объединения по финансовым вопросам
[7] Председатель окружной избирательной комиссии ставит свою подпись в сводных сведениях по одномандатному избирательному округу

Итоговый финансовый отчет

(первый (итоговый) финансовый отчет, сводные сведения)

о поступлении и расходовании средств избирательного фонда кандидата в депутаты Кемеровского городского Совета народных депутатов пятого созыва (дополнительные выборы)

Вагнера Андрея Владимировича,

одномандатный избирательный округ № 32

(ФИО кандидата, наименование избирательного объединения, номер одномандатного избирательного округа)

40810.810.1.2600.1300820

Кемеровское отделение № 8615/0169 ОАО «Сбербанк России», 650002, г. Кемерово, проспект Шахтеров, дом 50

(номер специального избирательного счета, наименование и адрес филиала Сбербанка России)

№ п/п	Строка финансового отчета	Шифр строки	Сумма, руб.	Примечание
1	2	3	4	5
1	Поступило средств в избирательный фонд, всего	10	26 400	
в том числе:				
1.1	Поступило средств в установленном порядке для формирования избирательного фонда	20	0	
из них:				
1.1.1	Собственные средства кандидата/избирательного объединения	30	26 400	
1.1.2	Добровольные пожертвования гражданина	40	0	
1.1.3	Добровольные пожертвования юридического лица	50	0	
1.1.4	Средства, выделенные кандидату выдвинувшим его избирательным объединением	60	0	
1.2	Поступило в избирательный фонд денежных средств, подпадающих под действие п. 2, 4 и 10 ст. 41 Закона Кемеровской области от 14.02.2007 г. № 24-ОЗ*	70	0	
из них:				
1.2.1	Собственные средства кандидата/ избирательного объединения	80	0	
1.2.2	Средства гражданина	90	0	
1.2.3	Средства юридического лица	100	0	
1.2.4	Средства, выделенные кандидату выдвинувшим его избирательным объединением	110	0	
2	Возвращено денежных средств из избирательного фонда, всего	120	0	
в том числе:				
2.1	Перечислено в доход бюджета	130	0	
2.2	Возвращено жертвователям денежных средств, поступивших с нарушением установленного порядка	140	0	
из них:				
2.2.1	Гражданам, которым запрещено осуществлять пожертвования либо не указавшим обязательные сведения в платежном документе	150	0	
2.2.2	Юридическим лицам, которым запрещено осуществлять пожертвования либо не указавшим обязательные сведения в платежном документе	160	0	
2.2.3	Средств, превышающих предельный размер добровольных пожертвований	170	0	
2.3	Возвращено жертвователям денежных средств, поступивших в установленном порядке	180	0	
3	Израсходовано средств, всего	190	26 400	
в том числе:				
3.1	На организацию сбора подписей избирателей	200	0	
3.1.1	Из них на оплату труда лиц, привлекаемых для сбора подписей избирателей	210	0	
3.2	На предвыборную агитацию через организации телерадиовещания	220	0	
3.3	На предвыборную агитацию через редакции периодических печатных изданий	230	0	
3.4	На выпуск и распространение печатных и иных агитационных материалов	240	26 400	
3.5	На проведение публичных массовых мероприятий	250	0	
3.6	На оплату работ (услуг) информационного и консультационного характера	260	0	
3.7	На оплату других работ (услуг), выполненных (оказанных) юридическими лицами или гражданами РФ по договорам	270	0	
3.8	На оплату иных расходов, непосредственно связанных с проведением избирательной кампании	280	0	
4	Распределено неизрасходованного остатка средств фонда пропорционально перечисленным в избирательный фонд денежным средствам **	290	0	
5	Остаток средств фонда на дату сдачи отчета (заверяется банковской справкой) (стр. 280 = стр. 10 - стр. 100 - стр. 170 - стр. 270)	300	0	

Правильность сведений, указанных в настоящем финансовом отчете, подтверждаю, других денежных средств, минуя избирательный фонд, на организацию и проведение избирательной кампании не привлекалось.

Кандидат в депутаты Кемеровского городского Совета народных депутатов пятого созыва по одномандатному избирательному округу № 32 М.П. А.В. Вагнер (подпись, инициалы, фамилия) 01.10. 2014

* Указывается сумма денежных средств, поступивших в избирательный фонд с нарушением, в том числе с превышением установленного предельного размера.
** Заполняется только в итоговом финансовом отчете, в сводных сведениях.

Итоговый финансовый отчет

(первый, итоговый, сводные сведения)

о поступлении и расходовании средств избирательного фонда кандидата(тов), избирательного объединения

Мангазеев Евгений Александрович [1]

(фамилия, имя, отчество кандидата или наименование избирательного объединения)

одномандатный избирательный округ № 32 [2]

(номер одномандатного избирательного округа)

№ 40810.810.5.2600.1300802

(номер специального избирательного счета)

Строка финансового отчета		Шифр строки	Сумма, руб. [3]	Примечание
1		2	3	4
1	Поступило средств в избирательный фонд, всего [4]	10	50 000	
в том числе:				
1.1	Поступило средств в установленном порядке для формирования избирательного фонда	20	50 000	
из них:				
1.1.1	Собственные средства кандидата, избирательного объединения	30	0	
1.1.2	Средства, выделенные кандидату выдвинувшим его избирательным объединением	40	50 000	
1.1.3	Добровольные пожертвования гражданина	50	0	
1.1.4	Добровольные пожертвования юридического лица	60	0	
1.2	Поступило в избирательный фонд денежных средств, подпадающих под действие п. 9 ст. 58 Федерального закона от 12.06.02 г., № 67-ФЗ	70	0	
из них:				
1.2.1	Собственные средства кандидата, избирательного объединения	80	0	
1.2.2	Средства, выделенные кандидату выдвинувшим его избирательным объединением	90	0	
1.2.3	Средства гражданина	100	0	
1.2.4	Средства юридического лица	110	0	
2	Возвращено денежных средств из избирательного фонда, всего	120	0	
в том числе:				
2.1	Перечислено в доход бюджета	130	0	
2.2	Возвращено жертвователям денежных средств, поступивших с нарушением установленного порядка	140	0	
из них:				
2.2.1	Гражданам, которым запрещено осуществлять пожертвования либо не указавшим обязательные сведения в платежном документе	150	0	
2.2.2	Юридическим лицам, которым запрещено осуществлять пожертвования либо не указавшим обязательные сведения в платежном документе	160	0	
2.2.3	Средств, превышающих предельный размер добровольных пожертвований	170	0	
2.3	Возвращено жертвователям денежных средств, поступивших в установленном порядке	180	0	
3	Израсходовано средств, всего	190	50 000	
в том числе:				
3.1	На организацию сбора подписей избирателей	200	0	
3.1.1	Из них на оплату труда лиц, привлекаемых для сбора подписей избирателей	210	0	
3.3	На предвыборную агитацию через организации телерадиовещания	220	0	
3.4	На предвыборную агитацию через редакции периодических печатных изданий	230	0	
3.5	На выпуск и распространение печатных и иных агитационных материалов	240	50 000	
3.6	На проведение публичных массовых мероприятий	250	0	
3.7	На оплату работ (услуг) информационного и консультационного характера	260	0	
3.8	На оплату других работ (услуг), выполненных (оказанных) юридическими лицами или гражданами РФ по договорам	270	0	
3.9	На оплату иных расходов, непосредственно связанных с проведением избирательной кампании	280	0	
4	Распределено неизрасходованного остатка средств фонда [5]	290	0	
В том числе:				
4.1	Средствам массовой информации	300	0	
4.2	Денежных средств, пропорционально перечисленным в избирательный фонд	310	0	
5	Остаток средств фонда на дату сдачи отчета (заверяется банковской справкой) (стр. 410 = стр. 10 – стр. 170 – стр. 250 - стр. 380)	320	0	

Правильность сведений, указанных в настоящем финансовом отчете, подтверждаю, других денежных средств, минуя избирательный фонд, на организацию и проведение избирательной кампании не привлекалось.

Кандидат [6] (уполномоченный представитель по финансовым вопросам избирательного объединения) 02.10.2014 (подпись, дата) Е.А. Мангазеев (инициалы, фамилия)

Председатель [7] окружной избирательной комиссии (подпись, дата) (инициалы, фамилия)

[1] В случае выдвижения списка кандидатов указывается наименование избирательного объединения
[2] В случае выдвижения списка кандидатов избирательный округ не указывается
[3] Пример заполнения финансового отчета
[4] Указываются все денежные средства, в том числе перечисленные в фонд с указанием их назначения для внесения избирательного залога
[5] Заполняется только в итоговом финансовом отчете, в сводных сведениях.
[6] В случае выдвижения списка кандидатов отчет подписывает уполномоченный представитель избирательного объединения по финансовым вопросам
[7] Председатель окружной избирательной комиссии ставит свою подпись в сводных сведениях по одномандатному избирательному округу

Вестник КУМИ

Извещение о проведении аукционов по продаже муниципального недвижимого имущества

№ п/п	Адрес, наименование объекта, назначение	Общая площадь, кв. м (в т.ч. площадь подвала)	Площадь подвала, кв. м	Начальная цена, руб. (с учетом НДС)	Сумма задатка, руб.	Шаг аукциона, руб.	Дата, время проведения аукциона	Срок приема заявок	Дата признания участников аукциона
1	**Радищева ул., 4«в»** Нежилое помещение Назначение – нежилое	85,6	85,6	1 520 000,0 (один миллион пятьсот двадцать тысяч)	152 000,0 (сто пятьдесят две тысячи)	70 000,0 (семьдесят тысяч)	16.12.2014 10:00	с 28.10.2014 по 25.11.2014	01.12.2014
2	**Рукавишникова ул., 14** Нежилое помещение Назначение – нежилое	12,4	0,0	820 000,0 (восемьсот двадцать тысяч)	82 000,0 (восемьдесят две тысячи)	40 000,0 (сорок тысяч)	16.12.2014 10:30	с 28.10.2014 по 25.11.2014	01.12.2014
3	**Молодежный просп., 15** Нежилое помещение Назначение – нежилое	120,3	0,0	5 500 000,0 (пять миллионов пятьсот тысяч)	550 000,0 (пятьсот пятьдесят тысяч)	100 000,0 (сто тысяч)	02.12.2014 10:30	с 14.10.2014 по 11.11.2014	17.11.2014
4	**Кузнецкий просп., 268** Нежилое здание Назначение – нежилое	292,5	0,0	990 000,0 (девятьсот девяносто тысяч)	99 000,0 (девяносто девять тысяч)	40 000,0 (сорок тысяч)	02.12.2014 11:00	с 14.10.2014 по 11.11.2014	17.11.2014
	Продажа муниципального имущества осуществляется одновременно с земельным участком общей площадью 2 370,0 кв. м, с кадастровым номером 42:24:0101033:1172, стоимостью 4 720 000,00 (четыре миллиона семьсот двадцать тысяч) руб. Разрешенное использование земельного участка: занят дошкольным образовательным учреждением. Категория земель: земли населенных пунктов. Территориальная зона: Ж2-В – жилая зона с малоэтажными жилыми домами с ограничением в пользовании земельных участков и объектов капитального строительства в связи с нахождением в водоохранной зоне р. Б. Камышная								
5	**9-е Января ул., 12** Нежилое помещение Назначение – нежилое	180,3	180,3	8 000 000,0 (восемь миллионов)	800 000,0 (восемьсот тысяч)	100 000,0 (сто тысяч)	26.11.2014 10:00	с 07.10.2014 по 05.11.2014	11.11.2014
	В отношении нежилого помещения заключен договор аренды по 10.02.2019. Имущество обременено сервитутом: покупатель обязуется обеспечить беспрепятственный доступ представителям эксплуатационных и контролирующих организаций к инженерным сетям и оборудованию, расположенным в пределах или за пределами имущества, обслуживающим иные, помимо данных помещений, помещения, если доступ к ним возможен только через площадь продаваемого имущества								
6	**Кирова ул., 27** Нежилое помещение Назначение – нежилое	166,7	166,7	6 253 738,0 (шесть миллионов двести пятьдесят три тысячи семьсот тридцать восемь)	625 373,8 (шестьсот двадцать пять тысяч триста семьдесят три) рубля 80 копеек	250 000,0 (двести пятьдесят тысяч)	26.11.2014 10:30	с 07.10.2014 по 05.11.2014	11.11.2014
	В отношении нежилого помещения заключен договор аренды на неопределенный срок								
7	**Леонова ул., 26«а»** Нежилое помещение Назначение – нежилое	327,5	327,5	3 170 560,0 (три миллиона сто семьдесят тысяч пятьсот шестьдесят)	317 056,0 (триста семнадцать тысяч пятьдесят шесть)	100 000,0 (сто тысяч)	26.11.2014 11:30	с 07.10.2014 по 05.11.2014	11.11.2014
	В отношении нежилого помещения заключен договор аренды на неопределенный срок. Имущество обременено сервитутом: покупатель обязуется обеспечить беспрепятственный доступ представителям эксплуатационных и контролирующих организаций к инженерным сетям и оборудованию, расположенным в пределах или за пределами имущества, обслуживающим иные, помимо данных помещений, помещения, если доступ к ним возможен только через площадь продаваемого имущества								
8	**Октябрьский просп., 69** Нежилое помещение Назначение – нежилое	102,8	0,0	6 500 000,0 (шесть миллионов пятьсот тысяч)	650 000,0 (шестьсот пятьдесят тысяч)	300 000,0 (триста тысяч)	10.12.2014 11-00	с 21.10.2014 по 19.11.2014	25.11.2014
	В отношении части нежилого помещения общей площадью 11,1 кв. м заключен договор аренды сроком до 19.03.2017. В отношении части нежилого помещения общей площадью 79,8 кв. м заключены договоры аренды сроком до 19.07.2015								
9	**Красноармейская ул., 114** Нежилое помещение Назначение – нежилое	32,9	0,0	1 670 000,0 (один миллион шестьсот семьдесят тысяч)	167 000,0 (сто шестьдесят семь тысяч)	50 000,0 (пятьдесят тысяч)	10.12.2014 11-30	с 21.10.2014 по 19.11.2014	25.11.2014
10	**Бакинский, пер., 20** Нежилое помещение Назначение – нежилое	259,1	0,0	4 500 000,0 (четыре миллиона пятьсот тысяч)	450 000,0 (четыреста пятьдесят)	200 000,0 (двести тысяч)	10.12.2014 12-00	с 21.10.2014 по 19.11.2014	25.11.2014
	В отношении части нежилого помещения общей площадью 182 кв. м заключен договор аренды сроком до 10.01.2019								
11	**Тульская ул., 28** Нежилое здание Назначение – нежилое	543,9	0,0	6 900 000,0 (шесть миллионов девятьсот тысяч)	690 000,0 (шестьсот девяносто тысяч)	300 000,0 (триста тысяч)	11.12.2014 10-00	с 21.10.2014 по 19.11.2014	25.11.2014
	Продажа муниципального имущества осуществляется одновременно с земельным участком общей площадью 615 кв. м, с кадастровым номером 42:24:0401055:2115, стоимостью 266 000 (двести шестьдесят шесть тысяч) руб. Разрешенное использование земельного участка: клубы по месту жительства для организации досуга. Категория земель: земли населенных пунктов								
12	**Пионер ул., 11«а»** Нежилое здание Назначение – нежилое	547,0	0,0	2 424 000,0 (два миллиона четыреста двадцать четыре тысячи)	242 400,0 (двести сорок две тысячи четыреста)	100 000,0 (сто тысяч)	11.12.2014 10-30	с 21.10.2014 по 19.11.2014	25.11.2014
	Продажа муниципального имущества осуществляется одновременно с земельным участком общей площадью 1 918 кв.м., с кадастровым номером 42:24:0101010:797, стоимостью 517 000 (пятьсот семьдесят одна тысяча) руб. Разрешенное использование земельного участка: под общественную застройку								
13	**Октябрьский просп., 20** Нежилое помещение Назначение – нежилое	194,2	194,2	3 382 000,0 (три миллиона триста восемьдесят две тысячи)	338 200,0 (триста тридцать восемь тысяч двести)	150 000,0 (сто пятьдесят тысяч)	11.12.2014 11-00	с 21.10.2014 по 19.11.2014	25.11.2014
	В отношении нежилого помещения заключен договор аренды сроком до 19.10.2019. Имущество обременено сервитутом: покупатель обязуется обеспечить беспрепятственный доступ представителям эксплуатационных и контролирующих организаций к инженерным сетям и оборудованию, расположенным в пределах или за пределами имущества, обслуживающим иные, помимо данных помещений, помещения, если доступ к ним возможен только через площадь продаваемого имущества								
14	**Терешковой ул., 42** Нежилое помещение Назначение – нежилое	256,8	256,8	2 873 000,0 (два миллиона восемьсот семьдесят три тысячи)	287 300,0 (двести восемьдесят семь тысяч триста)	100 000,0 (сто тысяч)	11.12.2014 11-30	с 21.10.2014 по 19.11.2014	25.11.2014
	Имущество обременено сервитутом: покупатель обязуется обеспечить беспрепятственный доступ представителям эксплуатационных и контролирующих организаций к инженерным сетям и оборудованию, расположенным в пределах или за пределами имущества, обслуживающим иные, помимо данных помещений, помещения, если доступ к ним возможен только через площадь продаваемого имущества.								
15	**Весенняя ул., 16** Нежилое помещение Назначение – нежилое	472,8	472,8	11 900 000,0 (одиннадцать миллионов девятьсот тысяч)	1 190 000,0 (один миллион сто девяносто тысяч)	500 000,0 (пятьсот тысяч)	11.12.2014 14-30	с 21.10.2014 по 19.11.2014	25.11.2014
	Имущество обременено сервитутом: покупатель обязуется обеспечить беспрепятственный доступ представителям эксплуатационных и контролирующих организаций к инженерным сетям и оборудованию, расположенным в пределах или за пределами имущества, обслуживающим иные, помимо данных помещений, помещения, если доступ к ним возможен только через площадь продаваемого имущества								
16	**Д. Бедного ул., 15** Нежилое помещение Назначение – нежилое	306,5	306,5	5 078 000,0 (пять миллионов семьдесят восемь тысяч)	507 800,0 (пятьсот семь тысяч восемьсот)	200 000,0 (двести тысяч)	11.12.2014 15-00	с 21.10.2014 по 19.11.2014	25.11.2014
	В отношении нежилого помещения заключен договор аренды сроком до 17.04.2019. Имущество обременено сервитутом: покупатель обязуется обеспечить беспрепятственный доступ представителям эксплуатационных и контролирующих организаций к инженерным сетям и оборудованию, расположенным в пределах или за пределами имущества, обслуживающим иные, помимо данных помещений, помещения, если доступ к ним возможен только через площадь продаваемого имущества								

Продавец: комитет по управлению муниципальным имуществом города Кемерово.

Решения об условиях приватизации муниципального имущества приняты на заседаниях комиссии по приватизации и утверждены постановлениями администрации города.

Способ продажи муниципального имущества: аукцион (с открытой формой подачи предложений о цене).

В случае если задаток не поступит на счет продавца до момента определения претендентов участниками аукциона, претендент не допускается к участию в аукционе.

Победителем аукциона признается участник, предложивший в ходе торгов максимальную цену.

По результатам аукциона продавец и победитель аукциона (покупатель) не ранее 10 рабочих дней и не позднее 15 рабочих дней со дня подведения итогов аукциона заключают договор купли-продажи имущества. Оплата производится в течение 20 дней с момента заключения договора купли-продажи муниципального имущества.

Документы, представляемые покупателем муниципального иму-

щества:

одновременно с заявкой претенденты представляют следующие документы:

юридические лица:

заверенные копии учредительных документов;

документ, содержащий сведения о доле Российской Федерации, субъекта Российской Федерации или муниципального образования в уставном капитале юридического лица (реестр владельцев акций либо выписку из него или заверенное печатью юридического лица и подписанное его руководителем письмо);

документ, который подтверждает полномочия руководителя юридического лица на осуществление действий от имени юридического лица (копию решения о назначении этого лица или о его избрании) и в соответствии с которым руководитель юридического лица обладает правом действовать от имени юридического лица без доверенности;

физические лица предъявляют документ, удостоверяющий личность, или представляют копии всех его листов.

Для участия в аукционе претендент вносит задаток в соответствии с договором о задатке на счет организатора торгов (договор о задатке на сайтах: www.torgi.gov.ru, www.kumi-kemerovo.ru).

В случае если от имени претендента действует его представитель по доверенности, к заявке должна быть приложена доверенность на осуществление действий от имени претендента, оформленная в установленном порядке, или нотариально заверенная копия такой доверенности. В случае если доверенность на осуществление действий от имени претендента подписана лицом, уполномоченным руководителем юридического лица, заявка должна содержать также документ, подтверждающий полномочия этого лица.

Все листы документов, представляемых одновременно с заявкой, либо отдельные тома данных документов должны быть прошиты, пронумерованы, скреплены печатью претендента (для юридического лица) и подписаны претендентом или его представителем. К данным документам (в том числе к каждому тому) также прилагается их опись. Заявка и такая опись составляются в двух экземплярах, один из которых остается у продавца, другой – у претендента.

Для участия в аукционе претендент вносит задаток в соответствии с договором о задатке на счет организатора торгов (договор о задатке на сайтах: www.torgi.gov.ru, www.kumi-kemerovo.ru).

Реквизиты для внесения задатка:

ИНН 4209014443/КПП 420501001, БИК 043207001, Р/сч 40302810300003000133.

Банк: ГРКЦ ГУ Банка России по Кемеровской области г. Кемерово. Получатель: УФК по Кемеровской области (л/с 05393056510 КУМИ г. Кемерово).

Лицам, перечислившим задаток для участия в аукционе, денежные средства возвращаются в следующем порядке:

а) участникам аукциона, за исключением его победителя, – в течение 5 календарных дней со дня подведения итогов аукциона;

б) претендентам, не допущенным к участию в аукционе, – в течение 5 календарных дней со дня подписания протокола о признании претендентов участниками аукциона.

Данное сообщение является публичной офертой для заключения договора о задатке в соответствии со статьей 437 Гражданского кодекса Российской Федерации, а подача претендентом заявки и перечисление задатка являются акцептом такой оферты, после чего договор о задатке считается заключенным в письменной форме.

Заявки в отношении муниципального имущества принимаются продавцом в период приема заявок в рабочие дни с 8.30 до 13.00 и с 14.00 до 17.30 по адресу: г. Кемерово, Притомская набережная, 7, каб. 304. Аукционы по продаже муниципального имущества состоятся по адресу: г. Кемерово, Притомская набережная, 7.

Претенденты могут ознакомиться с приватизируемым муниципальным имуществом, более полной информацией о нем по адресу: г. Кемерово, Притомская набережная, д. 7, каб. 304.

Телефон для справок: **36-95-72.**

Сайты – **www.torgi.gov.ru, www.kumi-kemerovo.ru.**

Извещение о продаже муниципального имущества посредством публичного предложения

№ п/п	Адрес, наименование объекта, назначение	Общая площадь, кв. м (в т.ч. площадь подвала)	Площадь подвала, кв. м	Начальная цена, руб. (с учетом НДС)	Минимальная цена предложения (с учетом НДС)	Сумма задатка, руб.	Шаг аукциона, руб.	Шаг понижения, руб.	Дата, время проведения продажи	Срок приема заявок	Дата признания участников продажи
1	**Сибиряков-гвардейцев ул., 16** Нежилое помещение Назначение – нежилое	268,5	268,5	1 500 000,0 (один миллион пятьсот тысяч)	750 000,00 (семьсот пятьдесят тысяч)	150 000,0 (сто пятьдесят тысяч)	50 000,0 (пятьдесят тысяч)	150 000,0 (сто пятьдесят тысяч)	26.11.2014 12:00	с 07.10.2014 по 05.11.2014	11.11.2014
	В отношении части нежилого помещения площадью 240,4 кв. м заключен договор хранения на неопределенный срок. Имущество обременено сервитутом: покупатель обязуется обеспечить беспрепятственный доступ представителям эксплуатационных и контролирующих организаций к инженерным сетям и оборудованию, расположенным в пределах или за пределами имущества, обслуживающим иные, помимо данных помещений, помещения, если доступ к ним возможен только через площадь продаваемого имущества										
2	**Шахтерская ул., 3«а»** Нежилое здание Назначение – нежилое	184, 2	0,0	990 000,0 (девятьсот девяносто тысяч)	495 000,0 (четыреста девяносто пять тысяч)	99 000,0 (девяносто девять тысяч)	50 000,0 (пятьдесят тысяч)	99 000,0 (девяносто девять тысяч)	26.11.2014 12:30	с 07.10.2014 по 05.11.2014	11.11.2014

Продавец: комитет по управлению муниципальным имуществом города Кемерово.

Решения об условиях приватизации муниципального имущества приняты на заседаниях комиссии по приватизации и утверждены постановлениями администрации города Кемерово.

Способ продажи муниципального имущества: публичное предложение (с открытой формой подачи предложений о цене).

В случае если задаток не поступит на счет продавца до момента определения претендентов участниками продажи имущества посредством публичного предложения, претендент не допускается к участию в продаже.

Право приобретения имущества в результате продажи посредством публичного предложения принадлежит участнику продажи имущества, который подтвердил цену первоначального предложения или цену предложения, сложившуюся на соответствующем «шаге понижения», при отсутствии предложений других участников продажи имущества. В случае если несколько участников продажи имущества подтверждают цену первоначального предложения или цену предложения, сложившуюся на одном из «шагов понижения», для всех участников продажи имущества проводится аукцион по установленным Федеральным законом «О приватизации государственного и муниципального имущества» правилам проведения аукциона, предусматривающим открытую форму подачи предложений о цене имущества. Начальной ценой имущества на таком аукционе является цена первоначального предложения или цена предложения, сложившаяся на определенном «шаге понижения». В случае если участники такого аукциона не заявляют предложения о цене, превышающей начальную цену имущества, право его приобретения принадлежит участнику аукциона, который первым подтвердил начальную цену имущества. По результатам продажи продавец и победитель (покупатель) не ранее чем через десять рабочих дней со дня размещения протокола об итогах проведения продажи на сайте в сети Интернет и не позднее чем через пятнадцать рабочих дней с даты выдачи уведомления о признании участника продажи посредством публичного предложения заключают договор купли-продажи имущества. Оплата производится в течение 20 дней с момента заключения договора купли-продажи муниципального имущества.

Документы, представляемые покупателем муниципального имущества:

одновременно с заявкой претенденты представляют следующие документы:

юридические лица: заверенные копии учредительных документов;

документ, содержащий сведения о доле Российской Федерации, субъекта Российской Федерации или муниципального образования в уставном капитале юридического лица (реестр владельцев акций либо выписку из него или заверенное печатью юридического лица и подписанное его руководителем письмо);

документ, который подтверждает полномочия руководителя юридического лица на осуществление действий от имени юридического лица (копию решения о назначении этого лица или о его избрании) и в соответствии с которым руководитель юридического лица обладает правом действовать от имени юридического лица без доверенности;

физические лица предъявляют документ, удостоверяющий личность, или представляют копии всех его листов.

Для участия в продаже муниципального имущества посредством публичного предложения претендент вносит задаток в соответствии с договором о задатке на счет организатора торгов (договор о задатке на сайтах: www.torgi.gov.ru, www.kumi-kemerovo.ru).

В случае если от имени претендента действует его представитель по доверенности, к заявке должна быть приложена доверенность на осуществление действий от имени претендента, оформленная в установленном порядке, или нотариально заверенная копия такой доверенности. В случае если доверенность на осуществление действий от имени претендента подписана лицом, уполномоченным руководителем юридического лица, заявка должна содержать также документ, подтверждающий полномочия этого лица.

Все листы документов, представляемых одновременно с заявкой, либо отдельные тома данных документов должны быть прошиты, пронумерованы, скреплены печатью претендента (для юридического лица) и подписаны претендентом или его представителем.

К данным документам (в том числе к каждому тому) также прилагается их опись. Заявка и такая опись составляются в двух экземплярах, один из которых остается у продавца, другой – у претендента.

Реквизиты для внесения задатка:

ИНН 4209014443/КПП 420501001, БИК 043207001, Р/сч 40302810300003000133. Банк: ГРКЦ ГУ Банка России по Кемеровской области г. Кемерово

Получатель: УФК по Кемеровской области (л/с 05393056510 КУМИ г. Кемерово).

Лицам, перечислившим задаток для участия в аукционе, денежные средства возвращаются в следующем порядке:

а) участникам продажи, за исключением его победителя, – в течение 5 календарных дней со дня подведения итогов продажи посредством публичного предложения;

б) претендентам, не допущенным к участию в продаже, – в течение 5 календарных дней со дня подписания протокола о признании претендентов участниками продажи посредством публичного предложения.

Данное сообщение является публичной офертой для заключения договора о задатке в соответствии со статьей 437 Гражданского кодекса Российской Федерации, а подача претендентом заявки и перечисление задатка являются акцептом такой оферты, после чего договор о задатке считается заключенным в письменной форме.

Заявки в отношении муниципального имущества принимаются продавцом в период приема заявок в рабочие дни с 8.30 до 13.00 и с 14.00 до 17.30 по адресу: г. Кемерово, Притомская набережная, 7, каб. 304.

Продажи имущества посредством публичного предложения состоятся по адресу: г. Кемерово, Притомская набережная, 7.

Претенденты могут ознакомиться с приватизируемым муниципальным имуществом, более полной информацией о нем по адресу: г. Кемерово, Притомская набережная, д. 7, каб. 304.

Телефон для справок: **36-95-72.** Сайт – **www.kumi-kemerovo.ru.**

Извещение о проведении аукционов по продаже муниципального движимого имущества

№ п/п	Наименование объекта	Год выпуска	Тип ТС	Цвет	Идентификационный номер ТС (VIN)	№ кузова	Модель, № двигателя	Начальная цена, руб. (с учетом НДС)	Сумма задатка, руб.	Шаг аукциона, руб.	Дата, время проведения аукциона	Срок приема заявок	Дата признания участников аукциона
1	**Автомобиль «КамАЗ-5410»** Государственный регистрационный номер: К510ОУ42	1993	Седельный тягач	Серый	ХТС541000Р2058127	1628107	74010-731235	218 000,00 (двести восемнадцать тысяч)	21 800,00 (двадцать одна тысяча восемьсот)	10 000,0 (десять тысяч)	10.12.2014 10:00	с 21.10.2014 по 19.11.2014	25.11.2014
2	**Полуприцеп цистерна СРР24ВС** Государственный регистрационный номер: АЕ272242	1980	Полуприцеп цистерна	Оранжевый	отсутствует	отсутствует	отсутствует	149 000,00 (сто сорок девять тысяч)	14 900,00 (четырнадцать тысяч девятьсот)	7 000,0 (семь тысяч)	10.12.2014 10:30	с 21.10.2014 по 19.11.2014	25.11.2014
3	**Автомобиль «УАЗ-39629»** Государственный регистрационный номер: Т863НА 42	2003	Санитарный	«Белая ночь»	ХТТ39629030475035	39620030224419	УМЗ-421800 № 31101933	114 000,00 (сто четырнадцать тысяч)	11 400,00 (одиннадцать тысяч четыреста)	5 500,00 (пять тысяч пятьсот)	02.12.2014 10:00	с 14.10.2014 по 11.11.2014	17.11.2014
4	**Автомобиль «ГАЗ-310200»** Государственный регистрационный номер: М002НР42	1997	Легковой седан	Серебристый	ХТН310200V0061817	V0061817	40620С-V3202690	10 000,00 (десять тысяч)	1 000,00 (одна тысяча)	450,0 (четыреста пятьдесят)	10.12.2014 14:30	с 21.10.2014 по 19.11.2014	25.11.2014

Продавец: комитет по управлению муниципальным имуществом города Кемерово.

Решение об условиях приватизации муниципального движимого имущества принято на основании решения комитета и утверждено главой города Кемерово.

Способ продажи муниципального имущества: аукцион (с открытой формой подачи предложений о цене).

В случае если задаток не поступит на счет продавца до момента определения претендентов участниками аукциона, претендент не допускается к участию в аукционе.

Победителем аукциона признается участник, предложивший в ходе торгов максимальную цену.

По результатам аукциона продавец и победитель аукциона (покупатель) не ранее 10 рабочих дней и не позднее 15 рабочих дней со дня подведения итогов аукциона заключают договор купли-продажи имущества. Оплата производится в течение 20 дней с момента заключения договора купли-продажи муниципального имущества.

Документы, представляемые покупателем муниципального имущества:

одновременно с заявкой претенденты представляют следующие документы:

юридические лица: заверенные копии учредительных документов;

документ, содержащий сведения о доле Российской Федерации, субъекта Российской Федерации или муниципального образования в уставном капитале юридического лица (реестр владельцев акций либо выписку из него или заверенное печатью юридического лица и подписанное его руководителем письмо);

документ, который подтверждает полномочия руководителя юридического лица на осуществление действий от имени юридического лица (копию решения о назначении этого лица или о его избрании) и в соответствии с которым руководитель юридического лица обладает правом действовать от имени юридического лица без доверенности;

физические лица предъявляют документ, удостоверяющий личность, или представляют копии всех его листов.

В случае, если от имени претендента действует его представитель по доверенности, к заявке должна быть приложена доверенность на осуществление действий от имени претендента, оформленная в установленном порядке, или нотариально заверенная копия такой доверенности. В случае, если доверенность на осуществление действий от имени претендента подписана лицом, уполномоченным руководителем юридического лица, заявка должна содержать также документ, подтверждающий полномочия этого лица.

Все листы документов, представляемых одновременно с заявкой, либо отдельные тома данных документов должны быть прошиты, пронумерованы, скреплены печатью претендента (для юридического лица) и подписаны претендентом или его представителем.

Для участия в аукционе претендент вносит задаток в соответствии с договором о задатке на счет организатора торгов (договор о задатке на сайтах: www.torgi.gov.ru, www.kumi-kemerovo.ru).

К данным документам (в том числе к каждому тому) также прилагается их опись. Заявка и такая опись составляются в двух экземплярах, один из которых остается у продавца, другой – у претендента.

Реквизиты для внесения задатка:

УФК по Кемеровской области (л/с 05393056510 комитет по управлению муниципальным имуществом города Кемерово)

Н/с № 40302810300003000133

в ГРКЦ ГУ Банка России по Кемеровской области г. Кемерово

ИНН 4209014443/КПП 420501001

БИК 043207001.

Лицам, перечислившим задаток для участия в аукционе, денежные средства возвращаются в следующем порядке:

а) участникам аукциона, за исключением его победителя, – в течение 5 календарных дней со дня подведения итогов аукциона;

б) претендентам, не допущенным к участию в аукционе, – в течение 5 календарных дней со дня подписания протокола о признании претендентов участниками аукциона.

Данное сообщение является публичной офертой для заключения договора о задатке в соответствии со статьей 437 Гражданского кодекса Российской Федерации, а подача претендентом заявки и перечисление задатка являются акцептом такой оферты, после чего договор о задатке считается заключенным в письменной форме.

Заявки в отношении муниципального имущества принимаются продавцом в период приема заявок в рабочие дни с 8.30 до 13.00 и с 14.00 до 17.30 по адресу: г. Кемерово, Притомская набережная, 7, каб. 304.

Аукционы по продаже муниципального имущества состоятся по адресу: г. Кемерово, Притомская набережная, 7.

Претенденты могут ознакомиться с приватизируемым муниципальным имуществом, более полной информацией о нем по адресу: г. Кемерово, Притомская набережная, д. 7, каб. 304.

Телефон для справок: **36-95-72.**

Сайты – **www.kumi-kemerovo.ru, www.torgi.gov.ru.**

Извещение о проведении открытого аукциона ОА № 03/14 ЗИ-КУМИ

Приглашаем принять участие в открытом аукционе любое юридическое лицо независимо от организационно-правовой формы, формы собственности, местонахождения и места происхождения капитала или любое физическое лицо, в том числе индивидуальных предпринимателей.

Форма торгов	Открытый аукцион ОА № 03/14 ЗИ-КУМИ
Наименование организатора	Комитет по управлению муниципальным имуществом г. Кемерово
Наименование органа, принявшего решение о проведении аукциона	Комитет по управлению муниципальным имуществом г. Кемерово
Местонахождение, почтовый адрес организатора	650000, г. Кемерово, Притомская набережная, 7
Адрес электронной почты организатора	E-mail: tatyana_kumi@mail.ru, evgeniya_kumi@mail.ru
Контактное лицо организатора, номер телефона	Дробченко Татьяна Васильевна, Ласикова Евгения Викторовна, тел. (384-2) 36-95-72
Предмет договора аренды (место расположения, описание, площадь, целевое назначение)	Заключение договора аренды в отношении земельного участка из земель населенных пунктов, находящегося в территориальной зоне Ж1-ИТК – жилая зона с многоэтажными жилыми домами с ограничением использования земельных участков и объектов капитального строительства в зонах инженерно-транспортных коридоров, расположенного по адресу: г. Кемерово, Рудничный район, микрорайон № 12, вдоль просп. Шахтеров от ул. Мамонтова (название проектное) до 2-го пер. Авроры. Площадь участка – 8 533 кв. м. Кадастровый номер – 42:24:0401014:11968. Разрешенное использование – для строительства проезда с организацией парковок обслуживающего вида. Категория земель – земли населенных пунктов. Срок окончания строительства-01.12.2016
Начальная (минимальная) цена договора аренды (НДС не облагается)	186 000 руб. в год
Шаг аукциона	5% от начальной цены – 9300 руб.
Срок действия договора аренды	По 01.12.2016
Срок, место и порядок предоставления документации об аукционе, электронный адрес сайта в сети Интернет, на котором размещена документация об аукционе	Аукционную документацию на электронном или бумажном носителе можно получить по адресу: 650000, г. Кемерово, Притомская набережная, 7, каб. 304, в рабочие дни с 8:30 до 17:30 (обед с 13:00 до 14:00), в течение 2 рабочих дней со дня получения соответствующего заявления с **23.10.2014**. Кроме того аукционная документация также размещена на сайтах: **www.torgi.gov.ru, www.kumi-kemerovo.ru**
Организатор на основании заявления любого заинтересованного лица, поданного в письменной форме, в течение двух рабочих дней со дня получения соответствующего заявления предоставляет такому лицу аукционную документацию в порядке, указанном в настоящем извещении о проведении открытого аукциона. При этом аукционная документация предоставляется на бумажном носителе после внесения заявителем платы за предоставление аукционной документации, если такая плата установлена организатором и указание об этом содержится в настоящем извещении о проведении открытого аукциона, за исключением случаев предоставления аукционной документации на электронном носителе. Заявители, получившие документацию об аукционе с официального сайта и не направившие организатору заявления на получение документации на бумажном носителе, должны самостоятельно отслеживать появление на официальном сайте разъяснений, изменений аукционной документации, а также уведомлений об отказе от проведения открытого аукциона. Организатор не несет обязательств или ответственности в случае неполучения такими заявителями разъяснений или изменений аукционной документации	
Размер, порядок и сроки внесения платы, взимаемой организатором за предоставление документации об аукционе	Не установлено
Требование о внесении задатка, размер задатка	93 000 руб. **Реквизиты для перечисления задатка:** **ИНН 4209014443/КПП 420501001** **БИК 043207001** **Р/сч 40302810300003000133** **Банк: ГРКЦ ГУ Банка России по Кемеровской области г. Кемерово** **Получатель: УФК по Кемеровской области (л/с 05393056510 КУМИ г. Кемерово)**
Место, даты и время начала и окончания подачи заявок на участие в аукционе	650000, г. Кемерово, ул. Притомская набережная,7 каб. 304, в рабочие дни с 8.30 до 17.30 (обед с 13.00 до 14.00) **с 23.10.2014 года по 24.11.2014 10:00 (время местное)**
Место, дата и время проведения аукциона	Место: город Кемерово, Притомская набережная, 7, конференц-зал. Дата: **28.11.2014.** Время: 11:30 (время местное)

О.А. КАЗАЧЕНКО, председатель комитета.

Извещение о внесении изменений

в извещение о проведении аукционов по продаже муниципального движимого имущества, опубликованное в газете «Кемерово»

Внести следующее изменение в извещение о проведении аукционов по продаже муниципального движимого имущества, опубликованное в газете «Кемерово» № 83 (1350) от 21 октября 2014 г.:

- в отношении автомобиля «ГАЗ-310200», государственный регистрационный номер М002НР 42, пункт «Дата и время проведения аукциона» читать в следующей редакции: «10.12.2014 14-30».

Комитет по управлению муниципальным имуществом города Кемерово сообщает об отмене открытого аукциона по продаже муниципального имущества:

- комплекса зданий общей площадью 934,1 кв. м, расположенного по адресу: г. Кемерово, ул. Рекордная, 13.

Сообщение о продаже указанного муниципального имущества было опубликовано в газете «Кемерово» № 69 (1336) от 02.09.2014, № 71 (1338) от 09.09.2014, № 73 (1340) от 16.09.2014, № 75 (1342) от 23.09.2014, № 77 (1344) от 30.09.2014, № 79 (1346) от 07.10.2014, № 81 (1348) от 14.10.2014, № 83 (1350) от 21.10.2014.

О.А. КАЗАЧЕНКО, председатель комитета.

Информационное сообщение

Администрация города Кемерово сообщает о возможном предоставлении земельных участков, расположенных: г. Кемерово, Рудничный район, южнее пересечения ул. Карьерной и просп. Шахтеров, для строительства объекта инженерной инфраструктуры (газопровода):

1.1. Площадь многоконтурного земельного участка № 1 – 109 кв. м, в том числе: контур 1 – 68 кв. м, контур 2 – 41 кв. м;

1.2. Площадь земельного участка № 2 – 119 кв. м;

1.3. Площадь земельного участка № 3 – 425 кв. м.

Уважаемые предприниматели!

«Ты – предприниматель» – это программа помощи молодым людям от 18 до 30 лет, которые планируют открытие собственного дела, и для тех, кто уже имеет свой бизнес.

Чтобы стать участником программы «Ты – предприниматель», необходимо зарегистрироваться и заполнить анкету на сайте **www.molpred42.ru,** пройти тестирование на наличие предпринимательских способностей, представить свою бизнес-идею.

Сообщаем вам, что этап анкетирования и тестирования участников программы «Ты – предприниматель» завершится 1 ноября 2014 года.

Подробная информация о программе – на сайте www.molpred42.ru.

Консультационный центр программы «Ты предприниматель» в Кузбассе:
тел./факс: (384-2) 58-77-48, 58-77-47,
e-mail: molpred42@mail.ru,
http://vk.com/molpred42.

Извещение о проведении собрания

о согласовании местоположения границы земельного участка

Кадастровым инженером Мальцевой Т.А. (650000, Кемеровская область, г. Кемерово, ул. Красная, 9, mal_ta88@mail.ru, (3842)58-00-15, номер квалификационного аттестата 42-10-48) **в отношении земельного участка с кадастровым номером 42:24:0101032:779, расположенного: Кемеровская область, г. Кемерово, ул. Заводская, д. 136«в», выполняются кадастровые работы по уточнению местоположения границы земельного участка.**

Заказчиком кадастровых работ является Варго Э.Ф., 650000, г. Юрга, улица Машиностроителей, д. 49«а», кв. 1, 8-908-940-36-88.

Собрание заинтересованных лиц по поводу согласования местоположения границы **состоится по адресу: г. Кемерово, ул. Красная, 9, каб. 307, 28 ноября 2014 г. в 10:00.**

С проектом межевого плана земельного участка можно ознакомиться по адресу: **г. Кемерово, ул. Красная, 9, каб. 307.**

Возражения по проекту межевого плана и требования о проведении согласования местоположения границ земельных участков на местности **принимаются с 28 октября 2014 по 28 ноября 2014 г. по адресу: г. Кемерово, ул. Красная, 9, каб. 307.**

Смежные земельные участки, с правообладателями которых требуется согласовать местоположение границы: 42:24:0101032:811, расположенный: г. Кемерово, ул. Заводская, 134.

При проведении согласования местоположения границ при себе необходимо иметь документ, удостоверяющий личность, а также документы о правах на земельный участок.

Следующий выпуск «Кемерово. Официально» выйдет 5 ноября 2014 г.
Информация для размещения принимается до 12.00 31.10.2014.

Изменение № 5 в проектную декларацию

общества с ограниченной ответственностью «Стройкомплекс» на строительство многоквартирного жилого дома по адресу: Кемеровская область, г. Кемерово, жилой район Лесная Поляна, микрорайон № 3, жилой дом № 12, опубликованную в городской газете «Кемерово» 18.03.2014 года.

1. Пункт 2.2 изложить в новой редакции:

2.2. Этапы и сроки реализации проекта:

Начало работ: февраль 2014 года.

Окончание работ:

первый этап – жилая часть на 110 квартир общей площадью 7631,3 кв. м без веранд (7991,3 кв. м с верандами) – ноябрь 2015 года;

второй этап – встроенная гараж-стоянка манежного типа в цокольном этаже на 58 машино-мест – ноябрь 2015 года.

2. Пункт 3.3 изложить в новой редакции:

3.3 Описание объекта.

Здание состоит из двух блок-секций, шести подъездов, пятиэтажное, с цокольным этажом. В цокольном этаже предусматриваются помещения для размещения инженерного оборудования жилого дома с разводкой инженерных коммуникаций и размещается гараж-стоянка манежного типа. Жилая часть расположена с первого по пятый этаж. Квартиры в жилом доме представлены однокомнатные, двухкомнатные и трехкомнатные. Всего запроектировано 110 квартир, из них 50 однокомнатных, 25 двухкомнатных, 25 трехкомнатных, 6 четырехкомнатных, 4 пятикомнатных. Стандартная планировка и набор помещений квартир, расположенных в жилом доме, представлены в следующих вариантах:

- *однокомнатные квартиры.*

Однокомнатные квартиры представлены в двух вариантах: стандартная планировка и планировка с организацией кухонной зоны. Стандартная однокомнатная квартира предусматривается из набора помещений (прихожая, ванная, кухня-столовая, спальня). Однокомнатная квартира с кухонной зоной предусматривается из набора помещений (прихожая, ванная, жилая комната с кухонной зоной). Однокомнатные квартиры предусматриваются площадью от 25,7 кв. м до 53,3 кв. м (от 26,7 кв. м до 54,3 кв. м без перегородок);

- *двухкомнатные квартиры.*

Двухкомнатные квартиры предусматриваются с верандами (площадь веранд 8,7 кв. м) и состоят из набора помещений (прихожая, гостиная, кухня, спальня, ванная и санузел), такие квартиры в жилом доме располагаются с 1-го по 5-й этаж. Двухкомнатные квартиры без учета площади веранд предусматриваются площадью от 63,3 кв. м до 90,6 кв. м (от 65,1 кв. м до 93,3 кв. м без перегородок);

- *трехкомнатные квартиры.*

Трехкомнатные квартиры предусматриваются с верандами (площадь веранд 8,7 кв. м) и состоят из набора помещений (прихожая, кухня, гостиной, две спальни, ванная и санузел), такие квартиры в жилом доме располагаются со 2-го по 5-й этаж. Трехкомнатные квартиры без учета площади веранд предусматриваются площадью от 90,0 кв. м до 101,8 кв. м (от 92,0 кв. м до 104,4 кв. м без перегородок);

- *четырехкомнатные квартиры.*

Четырехкомнатные квартиры предусматриваются с верандами (площадь веранд 8,7 кв. м) и состоят из набора помещений (прихожая, кухня, гостиная, три спальни, ванная и санузел). Четырехкомнатные квартиры без учета площади веранд предусматриваются площадью от 113,9 кв. м до 119,0 кв. м (от 115,9 кв. м до 121,0 кв. м без перегородок);

- *пятикомнатные квартиры.*

Пятикомнатные квартиры предусматриваются с верандами (площадь веранд 8,7 кв. м) и состоят из набора помещений (прихожая, кухня, гостиная, четыре спальни, ванная и санузел). Пятикомнатные квартиры без учета площади веранд предусматриваются с площадью 137,7 кв. м (140,4 кв. м без перегородок).

Общая площадь квартир в жилом доме составляет 7631,3 кв. м (7991,3 кв. м с верандами). Общая площадь жилого дома – 10776,3 кв. м.

Входная группа в жилом доме предусматривается с дворовой территории, через два тамбура в поэтажный холл. Связь между этажами осуществляется по лестнице типа Л1.

В жилом доме с цокольного этажа предусматриваются три входных группы: одна по оси В в осях 1-2, другая по оси А в осях 18-19 и третья по оси 29 в осях Ф-Х. Входные группы в цокольном этаже используются как эвакуационные выходы в чрезвычайных ситуациях.

Помещения для размещения инженерного оборудования в цокольном этаже состоят из венткамер, электрощитовой, тепловых пунктов (ИТП и ЦТП), водомерного узла.

Гараж-стоянка манежного типа, расположенный в цокольном этаже жилого дома, рассчитан на 58 машино-мест площадью от 14,6 кв. м до 16,8 кв. м. Въезд предусмотрен по оси В в осях 1-2.

Крыльца входных групп предусматриваются с пандусами из просечно-вытяжной стали шириной 900 мм.

3. Оригинал изменения № 5 в проектную декларацию хранится в офисе ООО «Стройкомплекс», находящемся по адресу: 650025, г. Кемерово, ул. Дзержинского, 29.

О.В. ЛАЩЕНКО, директор ООО «Стройкомплекс».

24.10.2014 г.

КЕМЕРОВО

Городская газета.

Учредители: администрация г. Кемерово и коллектив редакции.
Подписные индексы: 51931, 51961.
Газета зарегистрирована 13.01.94 г. в Омской региональной инспекции, регистрационное свидетельство № 3.

Адрес редакции и издателя: 650000, г. Кемерово, ул. Арочная, 41, первый этаж.
E-mail: news@kmrnews.ru
www.kmrnews.ru

Телефон редакции: 58-08-07.
Отдел рекламы: 58-10-05 (факс).
E-mail: rkk@kmrnews.ru.
По вопросам подписки обращаться по телефону УФПС (Почта России): 36-76-25.

Директор, главный редактор: Вадим Панов.

За содержание текстов, опубликованных в разделе «Официально», рекламы редакция ответственности не несет.

Номер отпечатан в ЗАО «Типография «КП» в Кемерове».
650000, г. Кемерово, ул. Карболитовская, 1г.
Претензии по качеству печати – тел. 45-46-45.

Печать офсетная. Объем 4 п. л.
Номер подписан в печать по графику в 18.00, фактически в 17.30.
Заказ № 85. Тираж 700 экз.
Цена договорная.

9 772305 806120 14085

Газета «Кемерово» распространяется на всей территории Кемеровской области.